



Diário Oficial do

MUNICÍPIO

PODER EXECUTIVO • BAHIA

PREFEITURA MUNICIPAL DE URANDI

IMPRESSA ELETRÔNICA

Lei nº 12.527



A Lei nº 12.527, sancionada pela Presidente da República em 18 de novembro de 2011, tem o propósito de regulamentar o direito constitucional de acesso dos cidadãos às informações públicas e seus dispositivos são aplicáveis aos três Poderes da União, Estados, Distrito Federal e Municípios.

A publicação da **Lei de Acesso a Informações** significa um importante passo para a consolidação democrática do Brasil e torna possível uma maior participação popular e o controle social das ações governamentais, o acesso da sociedade às informações públicas permite que ocorra uma melhoria na gestão pública.

Veja ao lado onde solicitar mais informações e tirar todas as dúvidas sobre esta publicação.

Atendimento ao Cidadão		
Presencial	Telefone	Horário
Rua Sebastião Alves Santana, 57, Urandi- BA, Centro	77 3456-2471	Segunda a sexta-feira, das 08:00 às 13:00 horas.

Diário Oficial Eletrônico: Agilidade e Transparência



Efetivando o compromisso de cumprir a **Lei de Acesso à Informação** e incentivando a participação popular no controle social, o **Diário Oficial Eletrônico**, proporciona rapidez no processo de administração da documentação dos atos públicos de maneira eletrônica, com a **segurança da certificação digital**.

Assim, Graças ao Diário Oficial Eletrônico, todos os atos administrativos se tornam públicos e acessíveis para qualquer cidadão, de forma **rápida e transparente**, evitando o desconhecimento sobre as condutas do Poder Público.

Um dos aspectos interessantes é a sua divisão por temas para que a consulta seja facilitada. Assim, o Diário Oficial é segmentado em partes: emendas constitucionais, leis, decretos, resoluções, instruções normativas, portarias e outros atos normativos de interesse geral;



RESUMO

LICITAÇÕES

AVISOS DE LICITAÇÃO

- AVISO DE LICITAÇÃO DO EDITAL DO PREGÃO ELETRÔNICO N.º 038/2023 PE - OBJETO: CONTRATAÇÃO DE EMPRESA DE ENGENHARIA CIVIL PARA A EXECUÇÃO DAS OBRAS DE REFORMA E AMPLIAÇÃO DE ESCOLAS NO MUNICÍPIO DE URANDI-BA.
- AVISO DE LICITAÇÃO DO EDITAL DO PREGÃO ELETRÔNICO N.º 039/2023 PE - OBJETO: CONTRATAÇÃO DE PESSOA JURÍDICA PARA PRESTAÇÃO DE SERVIÇOS DE MANUTENÇÃO PREVENTIVA E CORRETIVA DE COMPUTADORES, NOTEBOOKS E IMPRESSORAS, RECARGAS DE TONNER E DE CARTUCHOS, PARA ATENDER AS NECESSIDADES DAS SECRETARIAS DO MUNICÍPIO DE URANDI - BA.

EDITAIS DE LICITAÇÕES

- EDITAL DO PREGÃO ELETRÔNICO N.º 038/2023 PE - OBJETO: CONTRATAÇÃO DE EMPRESA DE ENGENHARIA CIVIL PARA A EXECUÇÃO DAS OBRAS DE REFORMA E AMPLIAÇÃO DE ESCOLAS NO MUNICÍPIO DE URANDI-BA.
- EDITAL DO PREGÃO ELETRÔNICO N.º 039/2023 PE - OBJETO: CONTRATAÇÃO DE PESSOA JURÍDICA PARA PRESTAÇÃO DE SERVIÇOS DE MANUTENÇÃO PREVENTIVA E CORRETIVA DE COMPUTADORES, NOTEBOOKS E IMPRESSORAS, RECARGAS DE TONNER E DE CARTUCHOS, PARA ATENDER AS NECESSIDADES DAS SECRETARIAS DO MUNICÍPIO DE URANDI - BA.

CONTRATOS

- CONTRATO ADMINISTRATIVO DE REPACTUAÇÃO N.º 299/2023
- CONTRATO ADMINISTRATIVO DE REPACTUAÇÃO N.º 300/2023
- CONTRATO ADMINISTRATIVO N.º 300-A/2023 - CONTRATAÇÃO DE EMPRESA PARA FORNECIMENTO DE MOBILIÁRIO ESCOLAR, VISANDO ATENDE AS NECESSIDADES DA SECRETARIA MUNICIPAL DE EDUCAÇÃO, CULTURA, ESPORTE E LAZER, DESTE MUNICÍPIO.

ADITIVO DE CONTRATO

- PRIMEIRO TERMO ADITIVO AO CONTRATO N.º 249A/2023
- PRIMEIRO TERMO ADITIVO AO CONTRATO N.º 258/2023
- PRIMEIRO TERMO ADITIVO AO CONTRATO N.º 259/2023
- PRIMEIRO TERMO ADITIVO AO CONTRATO N.º 260/2023
- PRIMEIRO TERMO ADITIVO AO CONTRATO N.º 261/2023



AVISO DE LICITAÇÃO

O Município de Urandi/BA, fará Pregão Eletrônico de N.º 038/2023, objeto: contratação de empresa de engenharia civil para a execução das obras de reforma e ampliação de escolas no município de Urandi-BA. A abertura será no dia 10 de janeiro de 2023, às 8h (oito horas). O Edital e demais atos deste certame serão publicados no diário oficial do município <http://www.urandi.ba.gov.br> e www.portaldecompraspublicas.com.br. Informações gerais através do e-mail cpl.urandi@gmail.com. Urandi-BA, 21 de dezembro de 2023. Conceição Maria Policiano Farias – Pregoeira - Decreto N.º 002/2022.



AVISO DE LICITAÇÃO

O Município de Urandi/BA, fará Pregão Eletrônico de N.º 039/2023, objeto: contratação de pessoa jurídica para prestação de serviços de manutenção preventiva e corretiva de computadores, notebooks e impressoras, recargas de tonner e de cartuchos, para atender as necessidades das secretarias do município de Urandi-BA. A abertura será no dia 11 de janeiro de 2023, às 8h (oito horas). O Edital e demais atos deste certame serão publicados no diário oficial do município <http://www.urandi.ba.gov.br> e www.portaldecompraspublicas.com.br. Informações gerais através do e-mail cpl.urandi@gmail.com. Urandi-BA, 21 de dezembro de 2023. Conceição Maria Policiano Farias – Pregoeira - Decreto N.º 002/2022.





MUNICÍPIO DE URANDI
 Rua Sebastião Alves Santana, 57, Centro
 CEP: 46.350-000 | Urandi – Bahia
 CNPJ: 13.982.632/0001-40
 www.urandi.ba.gov.br
 SECRETARIA MUNICIPAL DE ADMINISTRAÇÃO



EDITAL PREGÃO ELETRONICO N.º 038/2023 PE

O MUNICÍPIO DE URANDI / BA, ATRAVÉS DA PREGOEIRA, TORNA PÚBLICO, PARA CONHECIMENTO DOS INTERESSADOS, QUE REALIZARÁ LICITAÇÃO NA MODALIDADE PREGÃO, NA FORMA ELETRONICA, COM CRITÉRIO DE JULGAMENTO MENOR PREÇO POR LOTE, NOS TERMOS DA LEI Nº 14.133, DE 01 DE ABRIL DE 2021, DO DECRETO MUNICIPAL Nº 08, DE 03 DE FEVEREIRO DE 2022, LEI COMPLEMENTAR Nº 123/06 E ALTERAÇÕES, DECRETO MUNICIPAL 07, DE 03 DE FEVEREIRO DE 2022 E AS CONDIÇÕES E EXIGÊNCIAS ESTABELECIDAS NESTE EDITAL.

Os trabalhos serão conduzidos por servidor designado, denominado Pregoeiro (a), mediante a inserção e monitoramento de dados gerados ou transferidos diretamente para a página eletrônica www.portaldecompraspublicas.com.br. O servidor terá, dentre outras, as seguintes atribuições: coordenar o processo licitatório; receber, examinar e decidir as impugnações e consultas ao edital, apoiado pela sua equipe responsável pela equipe de elaboração; conduzir a sessão pública na internet; verificar a conformidade da proposta com os requisitos estabelecidos neste edital; dirigir a etapa de lances; verificar e julgar as condições de habilitação; receber, examinar e decidir os recursos, encaminhando à autoridade competente quando mantiver sua decisão; indicar o vencedor do certame; conduzir os trabalhos da equipe de apoio; e encaminhar o processo devidamente instruído a autoridade responsável pela adjudicação e propor a homologação.

ÓRGÃOS INTERESSADOS:	SECRETARIA MUNICIPAL DE EDUCAÇÃO CULTURA ESPORTE E LAZER
DATA E HORA DE INÍCIO DAS PROPOSTAS:	26 DE DEZEMBRO DE 2023 ÀS 08h:00min (oito horas)
DATA E HORA LIMITE PARA IMPUGNAÇÃO:	05 DE JANEIRO DE 2024 ÀS 17h:00min (dezessete horas)
DATA E HORA FINAL DAS PROPOSTAS:	10 DE JANEIRO DE 2024 ÀS 07h:59min (sete horas e cinquenta e nove minutos)
DATA DE ABERTURA DAS PROPOSTAS - SESSÃO PÚBLICA:	10 DE JANEIRO DE 2024 ÀS 08h:00min (oito horas)
LOCAL:	www.portaldecompraspublicas.com.br
MODO DE DISPUTA:	ABERTO E FECHADO

1. DO OBJETO.

O objeto da presente licitação é a escolha da proposta mais vantajosa para a **CONTRATAÇÃO DE EMPRESA DE ENGENHARIA CIVIL PARA A EXECUÇÃO DAS OBRAS DE REFORMA E AMPLIAÇÃO DE ESCOLAS NO MUNICÍPIO DE URANDI-BA**, conforme condições, quantidades e exigências estabelecidas neste Edital e seus anexos.

1.1. A licitação será MENOR PREÇO POR LOTE, conforme tabela constante do Termo de Referência, facultando-se ao licitante a participação em quantos lotes forem de seu interesse.

1.2. O critério de julgamento adotado será o menor preço global por lote, observadas as exigências contidas neste Edital e seus Anexos quanto às especificações do objeto.

2. DOS RECURSOS ORÇAMENTÁRIOS

2.1. As despesas para atender a esta licitação estão programadas em dotação orçamentária própria, prevista no orçamento do Município para o exercício de 2024, na classificação abaixo:

UNIDADE ORÇAMENTÁRIA	0404-SECRETARIA MUNICIPAL DE EDUCAÇÃO
PROJETO/ATIVIDADE	1091- CONSTRUÇÃO, AMPLIAÇÃO E EQUIPAMENTOS DE UNIDADES EDUCACIONAIS 2336 - REFORMA E AMPLIAÇÃO DE ESCOLAS DO ENSINO INFANTIL
ELEMENTO DE DESPESA	4.4.90.51.00- OBRAS E INSTALAÇÕES
FONTES	15001001 - 15420000 - 15700000





MUNICÍPIO DE URANDI
 Rua Sebastião Alves Santana, 57, Centro
 CEP: 46.350-000 | Urandi – Bahia
 CNPJ: 13.982.632/0001-40
 www.urandi.ba.gov.br



SECRETARIA MUNICIPAL DE ADMINISTRAÇÃO

3. DO CREDENCIAMENTO

3.1. O Credenciamento é o nível básico do Registro Cadastral no **PORTAL DE COMPRAS PÚBLICAS** que permite a participação dos interessados na modalidade LICITATÓRIA PREGÃO, em sua FORMA ELETRÔNICA.

3.2. O cadastro deverá ser feito no Portal de Compras Públicas, no sítio www.portaldecompraspublicas.com.br;

3.3. O credenciamento junto ao provedor do sistema implica a responsabilidade do licitante ou de seu representante legal e a presunção de sua capacidade técnica para realização das transações inerentes a este Pregão.

3.4. O licitante responsabiliza-se exclusiva e formalmente pelas transações efetuadas em seu nome, assume como firmes e verdadeiras suas propostas e seus lances, inclusive os atos praticados diretamente ou por seu representante, excluída a responsabilidade do provedor do sistema ou do órgão ou entidade promotora da licitação por eventuais danos decorrentes de uso indevido das credenciais de acesso, ainda que por terceiros.

3.5. É de responsabilidade do cadastrado conferir a exatidão dos seus dados cadastrais no **PORTAL DE COMPRAS PÚBLICAS** e mantê-los atualizados junto aos órgãos responsáveis pela informação, devendo proceder, imediatamente, à correção ou a alteração dos registros tão logo identifique incorreção ou aqueles se tornem desatualizados.

3.5.1.A não observância do disposto no subitem anterior poderá ensejar desclassificação no momento da habilitação

4. DA PARTICIPAÇÃO NO PREGÃO

4.1. Poderão participar deste Pregão interessados cujo ramo de atividade seja compatível com o objeto desta licitação, e que estejam com Credenciamento regular no **PORTAL DE COMPRAS PÚBLICAS**.

4.2. Será concedido tratamento favorecido para as microempresas e empresas de pequeno porte, para as sociedades cooperativas mencionadas no artigo 34 da Lei nº 11.488, de 2007, para o microempendedor individual - MEI, nos limites previstos da Lei Complementar n.º 123, de 2006.

4.3. NÃO PODERÃO PARTICIPAR DESTA LICITAÇÃO OS INTERESSADOS:

4.3.1. Proibidos de participar de licitações e celebrar contratos administrativos, na forma da legislação vigente;

4.3.2. Que não atendam às condições deste Edital e seu(s) anexo(s);

4.3.3. Estrangeiros que não tenham representação legal no Brasil com poderes expressos para receber citação e responder administrativa ou judicialmente;

4.3.4. Que se enquadrem nas vedações previstas no artigo 9º, § 1º, da Lei nº 14.133, de 2021;

4.3.5. Que estejam sob falência, concurso de credores, concordata ou em processo de dissolução ou liquidação;

4.4. COMO CONDIÇÃO PARA PARTICIPAÇÃO NO PREGÃO, A LICITANTE ASSINALARÁ “SIM” OU “NÃO” EM CAMPO PRÓPRIO DO SISTEMA ELETRÔNICO, RELATIVO ÀS SEGUINTE DECLARAÇÕES:

4.4.1. Que cumpre os requisitos estabelecidos no artigo 3º da Lei Complementar nº 123, de 2006, estando apta a usufruir do tratamento favorecido estabelecido em seus arts. 42 a 49;

4.4.1.1. Nos itens exclusivos para participação de microempresas e empresas de pequeno porte, a assinalação do campo “não” impedirá o prosseguimento no certame;





MUNICÍPIO DE URANDI
Rua Sebastião Alves Santana, 57, Centro
CEP: 46.350-000 | Urandi – Bahia
CNPJ: 13.982.632/0001-40
www.urandi.ba.gov.br



SECRETARIA MUNICIPAL DE ADMINISTRAÇÃO

4.4.1.2. Nos itens em que a participação não for exclusiva para microempresas e empresas de pequeno porte, a assinalação do campo “não” apenas produzirá o efeito de o licitante não ter direito ao tratamento favorecido previsto na Lei Complementar nº 123, de 2006, mesmo que microempresa, empresa de pequeno porte.

4.4.1.3. As microempresas e empresas de pequeno porte sediadas local ou regionalmente gozam de prioridade de contratação, nos termos do § 3º do art. 48 da Lei Complementar n.º 123, de 14 de dezembro de 2006, benefício que se estabelece em face das peculiaridades locais e regionais, com vistas a promoção do desenvolvimento econômico e social no âmbito municipal e regional.

4.4.1.3.1. Entende-se por empresas sediadas localmente aquelas que estejam localizadas em URANDI, e empresas regionais aquelas situadas no Território do Sertão Produtivo, conforme divisão da Secretaria de Planejamento do Estado da Bahia (mapa pode ser acessado pelo link: <http://www.seplan.ba.gov.br/modules/conteudo/conteudo.php?conteudo=17>).

4.4.2. Que conhece todas as regras do edital, bem como todos os requisitos de habilitação, e que a proposta está em conformidade com as exigências do instrumento convocatório;

4.4.3. Que nos valores propostos estão inclusos todos os custos operacionais, encargos previdenciários, trabalhistas, tributários, comerciais e quaisquer outros que incidam direta ou indiretamente no fornecimento dos bens ou serviços.

4.4.4. Que a proposta econômica compreende a integralidade dos custos para atendimento dos direitos trabalhistas assegurados na Constituição Federal, nas leis trabalhistas, nas normas infralegais, nas convenções coletivas de trabalho e nos termos de ajustamento de conduta vigentes na data de entrega das propostas.

4.4.5. Que cumpre os requisitos de habilitação e que as declarações informadas são verídicas, conforme art. 63, inciso I, da Lei 14.133/2021.

4.4.6. Que inexistem fatos impeditivos para sua habilitação no certame, ciente da obrigatoriedade de declarar ocorrências posteriores;

4.4.7. Que não emprega menor de 18 anos em trabalho noturno, perigoso ou insalubre e não emprega menor de 16 anos, salvo menor, a partir de 14 anos, na condição de aprendiz, nos termos do artigo 7º, XXXIII, da Constituição;

4.4.8. Que não possui, em sua cadeia produtiva, empregados executando trabalho degradante ou forçado, observando o disposto nos incisos III e IV do art. 1º e no inciso III do art. 5º da Constituição Federal; e

4.4.9. Que cumpre as exigências de reserva de cargos para pessoa com deficiência e para reabilitado da Previdência Social, previstas em lei e em outras normas específicas, conforme art. 63, inciso IV, Lei 14.133/2021.

4.5. A declaração falsa relativa ao cumprimento de qualquer condição sujeitará o licitante às sanções previstas em lei e neste Edital.

5. DA APRESENTAÇÃO DA PROPOSTA E DOS DOCUMENTOS DE HABILITAÇÃO

5.1. O envio da proposta e dos documentos de habilitação exigidos neste Edital, ocorrerão por meio de chave de acesso e senha.

5.2. Os licitantes encaminharão, exclusivamente por meio do sistema eletrônico, proposta com a descrição do objeto ofertado e o preço, até a data e o horário estabelecidos para abertura da sessão pública, quando, então, encerrar-se-á automaticamente a etapa de envio dessa documentação.

5.3. Os documentos de habilitação exigidos no edital serão encaminhados apenas pelo licitante vencedor, nos termos do art. 63, inciso II da Lei n.º 14.133/2021.





MUNICÍPIO DE URANDI
Rua Sebastião Alves Santana, 57, Centro
CEP: 46.350-000 | Urandi – Bahia
CNPJ: 13.982.632/0001-40
www.urandi.ba.gov.br



SECRETARIA MUNICIPAL DE ADMINISTRAÇÃO

5.3.1.0 licitante vencedor deverá enviar os documentos de habilitação no prazo de máximo de 2 (duas) horas, após a solicitação da pregoeira, sob pena de desclassificação, sem prejuízo das sanções previstas neste Edital.

5.4. As Microempresas e Empresas de Pequeno Porte deverão encaminhar a documentação de habilitação, ainda que haja alguma restrição de regularidade fiscal e trabalhista, nos termos do art. 43, § 1º da LC nº 123, de 2006.

5.5. Incumbirá ao licitante acompanhar as operações no sistema eletrônico durante a sessão pública do Pregão, ficando responsável pelo ônus decorrente da perda de negócios, diante da inobservância de quaisquer mensagens emitidas pelo sistema ou de sua desconexão.

5.6. Até a abertura da sessão pública, os licitantes poderão retirar ou substituir a proposta inserida no sistema;

5.7. Não será estabelecida, nessa etapa do certame, ordem de classificação entre as propostas apresentadas, o que somente ocorrerá após a realização dos procedimentos de negociação e julgamento da proposta.

5.8. Os documentos que compõem a proposta e a habilitação do licitante melhor classificado somente serão disponibilizados para avaliação do pregoeiro e para acesso público após o encerramento do envio de lances e o envio dos documentos respectivamente.

5.9. Ao apresentar a proposta o licitante declara que não possui nenhum impedimento constante no Artigo 14 da Lei 14.133/2021 e seus incisos.

6. DO PREENCHIMENTO DA PROPOSTA.

6.1. O LICITANTE DEVERÁ ENVIAR SUA PROPOSTA MEDIANTE O PREENCHIMENTO, NO SISTEMA ELETRÔNICO, DOS SEGUINTE CAMPOS:

6.1.1. Valor unitário e total para cada item ou lote de itens (conforme o caso), em moeda corrente nacional;

6.1.2. Descrição detalhada do objeto, contendo as informações similares à especificação do Termo de Referência: indicando, no que for aplicável, o modelo, prazo de validade ou de garantia, número do registro ou inscrição do bem no órgão competente, quando for o caso;

6.2. Todas as especificações do objeto contidas na proposta vinculam a contratada.

6.3. Nos valores propostos estarão inclusos todos os custos operacionais, encargos previdenciários, trabalhistas, tributários, comerciais e quaisquer outros que incidam direta ou indiretamente no fornecimento dos bens ou serviços.

6.4. Os preços ofertados, tanto na proposta inicial, quanto na etapa de lances, serão de exclusiva responsabilidade do licitante, não lhe assistindo o direito de pleitear qualquer alteração, sob alegação de erro, omissão ou qualquer outro pretexto.

6.5. O prazo de validade da proposta não será inferior a 60 (SESSENTA) dias, a contar da data de sua apresentação.

7. DA ABERTURA DA SESSÃO, CLASSIFICAÇÃO DAS PROPOSTAS E FORMULAÇÃO DE LANCES

7.1. A abertura da presente licitação dar-se-á em sessão pública, por meio de sistema eletrônico, na data, horário e local indicados neste Edital.

7.2. A Pregoeira verificará as propostas apresentadas, desclassificando desde logo aquelas que:

- a) contiverem vícios insanáveis;
- b) não obedecerem às especificações técnicas pormenorizadas no edital;





MUNICÍPIO DE URANDI
 Rua Sebastião Alves Santana, 57, Centro
 CEP: 46.350-000 | Urandi – Bahia
 CNPJ: 13.982.632/0001-40
 www.urandi.ba.gov.br
 SECRETARIA MUNICIPAL DE ADMINISTRAÇÃO



- c) apresentarem preços inexequíveis ou permanecerem acima do orçamento estimado para a contratação;
- d) não tiverem sua exequibilidade demonstrada, quando exigido pela Administração;
- e) apresentarem desconformidade com quaisquer outras exigências do edital, desde que insanável.

7.2.1.1. A verificação da conformidade das propostas poderá ser feita exclusivamente em relação à proposta mais bem classificada.

7.2.2. Também será desclassificada a proposta que identifique o licitante.

7.2.3. A desclassificação será sempre fundamentada e registrada no sistema, com acompanhamento em tempo real por todos os participantes.

7.2.4. A não desclassificação da proposta não impede o seu julgamento definitivo em sentido contrário, levado a efeito na fase de aceitação.

7.3. O sistema ordenará automaticamente as propostas classificadas, sendo que somente estas participarão da fase de lances.

7.4. O sistema disponibilizará campo próprio para troca de mensagens entre a Pregoeira e os licitantes.

7.5. Iniciada a etapa competitiva, os licitantes deverão encaminhar lances exclusivamente por meio do sistema eletrônico, sendo imediatamente informados do seu recebimento e do valor consignado no registro.

7.5.1. O lance deverá ser ofertado de acordo com o tipo de licitação indicada no preâmbulo deste edital.

7.6. Os licitantes poderão oferecer lances sucessivos, observando o horário fixado para abertura da sessão e as regras estabelecidas no Edital.

7.7. O licitante somente poderá oferecer lance **de valor inferior ou percentual** de desconto superior ao último por ele ofertado e registrado pelo sistema.

7.8. O intervalo mínimo de diferença de valores ou percentuais entre os lances, que incidirá tanto em relação aos lances intermediários quanto em relação à proposta que cobrir a melhor oferta deverá ser de **100**, no tempo mínimo de **1 (um) segundo**.

7.9. O intervalo entre os lances enviados pelo mesmo licitante não poderá ser inferior a vinte (20) segundos e o intervalo entre lances não poderá ser inferior a três (3) segundos, sob pena de serem automaticamente descartados pelo sistema os respectivos lances.

7.10. Será adotado para o envio de lances no pregão eletrônico o modo de disputa **“ABERTO E FECHADO”**.

MODOS DE DISPUTA:

1 - MODO DE DISPUTA ABERTO

- I. No modo de disputa aberto a etapa de envio de lances na sessão pública durará dez minutos e, após isso, será prorrogada automaticamente pelo sistema quando houver lance ofertado nos últimos dois minutos do período de duração da sessão pública.
 - a. A prorrogação automática da etapa de envio de lances, será de dois minutos e ocorrerá sucessivamente sempre que houver lances enviados nesse período de prorrogação, inclusive quando se tratar de lances intermediários.
 - b. Na hipótese de não haver novos lances a sessão pública será encerrada automaticamente.





MUNICÍPIO DE URANDI
Rua Sebastião Alves Santana, 57, Centro
CEP: 46.350-000 | Urandi – Bahia
CNPJ: 13.982.632/0001-40
www.urandi.ba.gov.br



SECRETARIA MUNICIPAL DE ADMINISTRAÇÃO

- c. Encerrada a sessão pública sem prorrogação automática pelo sistema, o pregoeiro poderá, assessorado pela equipe de apoio, admitir o reinício da etapa de envio de lances, em prol da consecução do melhor preço disposto.

2 - MODO DE DISPUTA ABERTO E FECHADO

- II. No modo de disputa aberto e fechado a etapa de envio de lances da sessão pública terá duração de quinze minutos.
- a. Encerrado o prazo previsto, o sistema encaminhará o aviso de fechamento iminente dos lances e, transcorrido o período de até dez minutos, aleatoriamente determinado, a recepção de lances será automaticamente encerrada.
- b. Encerrado o prazo aleatório, o sistema abrirá a oportunidade para que o autor da oferta de valor mais baixo e os autores das ofertas com valores até dez por cento superiores àquela possam ofertar um lance final e fechado em até cinco minutos, que será sigiloso até o encerramento deste prazo.
- c. Na ausência de, no mínimo, três ofertas nas condições de que trata o item anterior, os autores dos melhores lances subsequentes, na ordem de classificação, até o máximo de três, poderão oferecer um lance final e fechado em até cinco minutos, que será sigiloso até o encerramento do prazo.
- d. Encerrados os prazos estabelecidos nos “a” e “c”, o sistema ordenará os lances em ordem crescente de vantajosidade.
- e. Na ausência de lance final e fechado classificado nos termos dos “a” e “c”, haverá o reinício da etapa fechada para que os demais licitantes, até o máximo de três, na ordem de classificação, possam ofertar um lance final e fechado em até cinco minutos, que será sigiloso até o encerramento deste prazo, observado, após esta etapa, o disposto no item “d”.
- f. Na hipótese de não haver licitante classificado na etapa de lance fechado que atenda às exigências para habilitação, o pregoeiro poderá, auxiliado pela equipe de apoio, mediante justificativa, admitir o reinício da etapa fechada, nos termos do disposto no item “e”.

7.15. Em caso de falha no sistema, os lances em desacordo com os subitens anteriores deverão ser desconsiderados pelo pregoeiro.

7.16. Não serão aceitos dois ou mais lances de mesmo valor, prevalecendo aquele que for recebido e registrado primeiro.

7.17. Durante o transcurso da sessão pública, os licitantes serão informados, em tempo real, do valor do menor lance registrado, vedada a identificação do licitante.

7.18. No caso de desconexão com a Pregoeira, no decorrer da etapa competitiva do Pregão, o sistema eletrônico poderá permanecer acessível aos licitantes para a recepção dos lances.

7.19. Quando a desconexão do sistema eletrônico para a pregoeira persistir por tempo superior a dez minutos, a sessão pública será suspensa e terá reinício somente após comunicação expressa da Pregoeira aos participantes do certame, publicada no Portal de Compras Públicas, <http://www.portaldecompraspublicas.com.br>, quando serão divulgadas data e hora para a sua reabertura. E será reiniciada somente após decorridas vinte e quatro horas da comunicação do fato pelo Pregoeiro aos participantes, no sítio eletrônico utilizado para divulgação.

7.20. Caso o licitante não apresente lances, concorrerá com o valor de sua proposta.

7.21. Em relação a itens não exclusivos para participação de microempresas e empresas de pequeno porte, uma vez encerrada a etapa de lances, será efetivada a verificação automática, junto à Receita Federal, do porte da entidade empresarial. O sistema identificará em coluna própria as microempresas e empresas de pequeno porte participantes, procedendo à comparação com os valores da primeira colocada, se esta for empresa de maior porte, assim como das demais classificadas, para o fim de aplicar-se o disposto nos arts. 44 e 45 da LC nº 123, de 2006.





MUNICÍPIO DE URANDI
 Rua Sebastião Alves Santana, 57, Centro
 CEP: 46.350-000 | Urandi – Bahia
 CNPJ: 13.982.632/0001-40
 www.urandi.ba.gov.br
 SECRETARIA MUNICIPAL DE ADMINISTRAÇÃO



7.22. Havendo proposta ou lances, conforme o caso, de microempresas ou empresa de pequeno porte sediadas local ou regionalmente, com intervalo de até 10% (dez por cento) superiores à licitante melhor classificada no certame, serão essas consideradas empatadas, com direito de preferência pela ordem de classificação, nos termos § 3º, do Art. 48, da Lei Complementar n.º 123, de 14 de dezembro de 2006, para oferecer proposta.

7.22.1. O exercício do direito de preferência somente será aplicado quando a melhor oferta da fase de lances não tiver sido apresentada por microempresa ou empresa de pequeno porte sediadas local ou regionalmente.

7.23. Não havendo microempresas ou empresa de pequeno porte sediadas local ou regionalmente, as propostas de microempresas e empresas de pequeno porte que se encontrarem na faixa de até 5% (cinco por cento) acima da melhor proposta ou melhor lance serão consideradas empatadas com a primeira colocada.

7.24. A melhor classificada nos termos do item 7.22 ou do 7.23, quando não havendo microempresas ou empresa de pequeno porte sediadas local ou regionalmente, terá o direito de encaminhar uma última oferta para desempate, obrigatoriamente em valor inferior ao da primeira colocada, no prazo de 5 (cinco) minutos controlados pelo sistema, contados após a comunicação automática para tanto.

7.25. Caso a microempresa ou a empresa de pequeno porte melhor classificada desista ou não se manifeste no prazo estabelecido, as propostas serão reclassificadas para verificação do enquadramento no item 7.22 ou do 7.23, quando não havendo microempresas ou empresa de pequeno porte sediadas local ou regionalmente, para o exercício do mesmo direito, no prazo estabelecido no subitem anterior.

7.26. No caso de equivalência dos valores apresentados pelas microempresas e empresas de pequeno porte que se encontrem nos intervalos estabelecidos nos subitens anteriores, será realizado sorteio entre elas para que se identifique aquela que primeiro poderá apresentar melhor oferta.

7.27. Quando houver propostas beneficiadas com as margens de preferência em relação ao produto estrangeiro, o critério de desempate será aplicado exclusivamente entre as propostas que fizerem jus às margens de preferência, conforme regulamento.

7.28. A ordem de apresentação pelos licitantes é utilizada como um dos critérios de classificação, de maneira que só poderá haver empate entre propostas iguais (não seguidas de lances), ou entre lances finais da fase fechada do modo de disputa aberto e fechado.

7.29. Havendo eventual empate entre propostas ou lances, o critério de desempate será aquele previsto no art. 60, da Lei n.º 14.133, de 2021, na seguinte ordem:

- 1) disputa final, hipótese em que os licitantes empatados poderão apresentar nova proposta em ato contínuo à classificação;
- 2) avaliação do desempenho contratual prévio dos licitantes, para a qual deverão preferencialmente ser utilizados registros cadastrais para efeito de atesto de cumprimento de obrigações previstos nesta Lei;
- 3) desenvolvimento pelo licitante de ações de equidade entre homens e mulheres no ambiente de trabalho, conforme regulamento;
- 4) desenvolvimento pelo licitante de programa de integridade, conforme orientações dos órgãos de controle.

7.29.1. Em igualdade de condições, se não houver desempate, será assegurada preferência, sucessivamente, aos bens e serviços produzidos ou prestados por:

- 1) empresas estabelecidas no território do Estado ou do Distrito Federal do órgão ou entidade da Administração Pública estadual ou distrital licitante ou, no caso de licitação realizada por órgão ou entidade de Município, no território do Estado em que este se localize;
- 2) empresas brasileiras;





MUNICÍPIO DE URANDI
 Rua Sebastião Alves Santana, 57, Centro
 CEP: 46.350-000 | Urandi – Bahia
 CNPJ: 13.982.632/0001-40
 www.urandi.ba.gov.br
SECRETARIA MUNICIPAL DE ADMINISTRAÇÃO



3) empresas que invistam em pesquisa e no desenvolvimento de tecnologia no País;

4) empresas que comprovem a prática de mitigação, nos termos da Lei nº 12.187, de 29 de dezembro de 2009.

7.30. Persistindo o empate, a proposta vencedora será sorteada pelo sistema eletrônico dentre as propostas empatadas.

7.31. Encerrada a etapa de envio de lances da sessão pública, o pregoeiro deverá encaminhar, pelo sistema eletrônico, contraproposta ao licitante que tenha apresentado o melhor preço, para que seja obtida melhor proposta, vedada a negociação em condições diferentes das previstas neste Edital.

7.31.1. A negociação será realizada por meio do sistema, podendo ser acompanhada pelos demais licitantes.

7.31.2. A pregoeira solicitará ao licitante melhor classificado que, no prazo de 24 (vinte e quatro) horas, envie a proposta adequada ao último lance ofertado após a negociação realizada, acompanhada, se for o caso, dos documentos complementares, quando necessários à confirmação daqueles exigidos neste Edital e já apresentados.

7.32. Após a negociação do preço, o Pregoeiro iniciará a fase de aceitação e julgamento da proposta.

8. DA ACEITABILIDADE DA PROPOSTA VENCEDORA

8.1. Encerrada a etapa de negociação, a pregoeira examinará a proposta classificada em primeiro lugar quanto à adequação ao objeto e à compatibilidade do preço em relação ao máximo estipulado para contratação neste Edital e em seus anexos.

8.1.1. Considera-se inexequível a proposta que apresente preços global ou unitários simbólicos, irrisórios ou de valor zero, incompatíveis com os preços dos insumos e salários de mercado, acrescidos dos respectivos encargos, ainda que o ato convocatório da licitação não tenha estabelecido limites mínimos, exceto quando se referirem a materiais e instalações de propriedade do próprio licitante, para os quais ele renuncie a parcela ou à totalidade da remuneração.

8.2. A Administração poderá realizar diligências, de ofício ou por provocação de interessado, para aferir a exequibilidade das propostas ou exigir dos licitantes que ela seja demonstrada, conforme disposto no inciso IV do caput deste artigo.

8.3. Qualquer interessado poderá requerer que se realizem diligências para aferir a exequibilidade e a legalidade das propostas, devendo apresentar as provas ou os indícios que fundamentam a suspeita;

8.4. Na hipótese de necessidade de suspensão da sessão pública para a realização de diligências, com vistas ao saneamento das propostas, a sessão pública somente poderá ser reiniciada mediante aviso prévio no sistema com, no mínimo, **VINTE E QUATRO HORAS DE ANTECEDÊNCIA**, e a ocorrência será registrada em ata;

8.5. A Pregoeira poderá convocar o licitante para enviar documento digital complementar, por meio de funcionalidade disponível no sistema, no prazo de 2 (duas) horas, sob pena de não aceitação da proposta.

8.5.1. O prazo estabelecido poderá ser prorrogado pela Pregoeira por solicitação escrita e justificada do licitante, formulada antes de findo o prazo, e formalmente aceita pela Pregoeira.

8.5.2. Dentre os documentos passíveis de solicitação pela Pregoeira, destacam-se os que contenham as características do material ofertado, tais como marca, modelo, tipo, fabricante e procedência, além de outras informações pertinentes, a exemplo de catálogos, folhetos ou propostas, encaminhados por meio eletrônico, ou, se for o caso, por outro meio e prazo indicados pela Pregoeira, sem prejuízo do seu ulterior envio pelo sistema eletrônico, sob pena de não aceitação da proposta-

8.6. Se a proposta ou lance vencedor for desclassificado, a Pregoeira examinará a proposta ou lance subsequente, e, assim sucessivamente, na ordem de classificação.





MUNICÍPIO DE URANDI
 Rua Sebastião Alves Santana, 57, Centro
 CEP: 46.350-000 | Urandi – Bahia
 CNPJ: 13.982.632/0001-40
 www.urandi.ba.gov.br



SECRETARIA MUNICIPAL DE ADMINISTRAÇÃO

8.7. Havendo necessidade, a Pregoeira suspenderá a sessão, informando no “chat” a nova data e horário para a sua continuidade.

8.8. A Pregoeira poderá encaminhar, por meio do sistema eletrônico, contraproposta ao licitante que apresentou o lance mais vantajoso, com o fim de negociar a obtenção de melhor preço, vedada a negociação em condições diversas das previstas neste Edital.

8.8.1. Também nas hipóteses em que a Pregoeira não aceitar a proposta e passar à subsequente, poderá negociar com o licitante para que seja obtido preço melhor.

8.8.2. A negociação será realizada por meio do sistema, podendo ser acompanhada pelos demais licitantes.

8.9. Nos itens não exclusivos para a participação de microempresas e empresas de pequeno porte, sempre que a proposta não for aceita, e antes de a Pregoeira passar à subsequente, haverá nova verificação, pelo sistema, da eventual ocorrência do empate ficto, previsto nos artigos 44 e 45 da LC nº 123, de 2006, seguindo-se a disciplina antes estabelecida, se for o caso.

8.10. Encerrada a análise quanto à aceitação da proposta, o pregoeiro verificará a habilitação do licitante, observado o disposto neste Edital.

9. DA HABILITAÇÃO.

9.1. O licitante vencedor deverá enviar os documentos de habilitação no prazo de máximo de 2 (duas) horas, após a solicitação da pregoeira, sob pena de desclassificação, sem prejuízo das sanções previstas neste Edital.

9.1.1. Para todos os efeitos o não envio da documentação de habilitação no prazo mencionado no item 9.1 será considerado inexecução total do contrato.

9.2. As Microempresas e Empresas de Pequeno Porte deverão encaminhar a documentação de habilitação, ainda que haja alguma restrição de regularidade fiscal e trabalhista, nos termos do art. 43, § 1º da LC nº 123, de 2006.

9.3. COMO CONDIÇÃO PRÉVIA AO EXAME DA DOCUMENTAÇÃO DE HABILITAÇÃO DO LICITANTE DETENTOR DA PROPOSTA CLASSIFICADA EM PRIMEIRO LUGAR, A PREGOEIRA VERIFICARÁ O EVENTUAL DESCUMPRIMENTO DAS CONDIÇÕES DE PARTICIPAÇÃO, ESPECIALMENTE QUANTO À EXISTÊNCIA DE SANÇÃO QUE IMPEÇA A PARTICIPAÇÃO NO CERTAME OU A FUTURA CONTRATAÇÃO, MEDIANTE A CONSULTA AOS DOCUMENTOS INSERIDOS NO PORTAL DE COMPRAS PÚBLICAS, E AINDA NOS SEGUINTE CADASTROS:

9.3.1. Possuir Cadastro do Portal de Compras Públicas;

9.3.2. Cadastro Nacional de Empresas Inidôneas e Suspensas – CEIS e o e o Cadastro Nacional de Empresas Punidas – CNEP (www.portaldatransparencia.gov.br/);

9.3.3. Cadastro Nacional de Condenações Cíveis por Atos de Improbidade Administrativa, mantido pelo Conselho Nacional de Justiça (www.cnj.jus.br/improbidade_adm/consultar_requerido.php).

9.3.4. Lista de Inidôneos, mantida pelo Tribunal de Contas da União – TCU <https://contas.tcu.gov.br/ords/f?p=1660:3:0>

9.3.5. A consulta aos cadastros será realizada em nome da empresa licitante e também de seu sócio majoritário, por força do artigo 12 da Lei nº 8.429, de 1992, que prevê, dentre as sanções impostas ao responsável pela prática de ato de improbidade administrativa, a proibição de contratar com o Poder Público, inclusive por intermédio de pessoa jurídica da qual seja sócio majoritário.

9.3.5.1. Caso conste na Consulta de Situação do Fornecedor a existência de Ocorrências Impeditivas Indiretas, o gestor diligenciará para verificar se houve fraude por parte das empresas apontadas no Relatório de Ocorrências Impeditivas Indiretas.





MUNICÍPIO DE URANDI
 Rua Sebastião Alves Santana, 57, Centro
 CEP: 46.350-000 | Urandi – Bahia
 CNPJ: 13.982.632/0001-40
 www.urandi.ba.gov.br
 SECRETARIA MUNICIPAL DE ADMINISTRAÇÃO



9.3.5.2. A tentativa de burla será verificada por meio dos vínculos societários, linhas de fornecimento similares, dentre outros.

9.3.5.3. O licitante será convocado para manifestação previamente à sua desclassificação.

9.3.6. Constatada a existência de sanção, o (a) Pregoeiro (a) reputará o licitante inabilitado, por falta de condição de participação.

9.3.7. No caso de inabilitação, haverá nova verificação, pelo sistema, da eventual ocorrência do empate ficto, previsto nos arts. 44 e 45 da Lei Complementar nº 123, de 2006, seguindo-se a disciplina antes estabelecida para aceitação da proposta subsequente.

9.4. Caso atendidas as condições de participação, a habilitação dos licitantes será verificada por meio do **PORTAL DE COMPRAS PÚBLICAS**, em relação à habilitação jurídica, à regularidade fiscal e trabalhista, à qualificação econômico-financeira e habilitação técnica.

9.4.1. É dever do licitante atualizar previamente as comprovações constantes do **PORTAL DE COMPRAS PÚBLICAS**, para que estejam vigentes na data da abertura da sessão pública, ou encaminhar, em conjunto com a apresentação da proposta, a respectiva documentação atualizada.

9.4.2. O descumprimento do subitem acima implicará a inabilitação do licitante, exceto se a consulta aos sítios eletrônicos oficiais emissores de certidões feita pelo Pregoeiro lograr êxito em encontrar a(s) certidão(ões) válida(s), conforme art. 43, §3º, do Decreto 10.024, de 2019.

9.5. Havendo a necessidade de envio de documentos de habilitação complementares, necessários à confirmação daqueles exigidos neste Edital e já apresentados, o licitante será convocado a encaminhá-los, em formato digital, via sistema, no prazo de 2 (duas) horas, sob pena de inabilitação.

9.6. Somente haverá a necessidade de comprovação do preenchimento de requisitos mediante apresentação dos documentos originais não-digitais quando houver dúvida em relação à integridade do documento digital.

9.5. Não serão aceitos documentos de habilitação com indicação de CNPJ/CPF diferentes, salvo aqueles legalmente permitidos.

9.6. Se o licitante for a matriz, todos os documentos deverão estar em nome da matriz, e se o licitante for a filial, todos os documentos deverão estar em nome da filial, exceto aqueles documentos que, pela própria natureza, comprovadamente, forem emitidos somente em nome da matriz.

9.6.1. Serão aceitos registros de CNPJ de licitante matriz e filial com diferenças de números de documentos pertinentes ao CND e ao CRF/FGTS, quando for comprovada a centralização do recolhimento dessas contribuições.

9.7. Os licitantes deverão encaminhar, nos termos deste Edital, a documentação relacionada nos itens a seguir, para fins de habilitação:

9.8. HABILITAÇÃO JURÍDICA:

9.8.1. No caso de empresário individual: inscrição no Registro Público de Empresas Mercantis, a cargo da Junta Comercial da respectiva sede;

9.8.2. Em se tratando de microempreendedor individual – MEI: Certificado da Condição de Microempreendedor Individual - CCMEI, cuja aceitação ficará condicionada à verificação da autenticidade no sítio www.portaldoempreendedor.gov.br;

9.8.3. No caso de sociedade empresária ou empresa individual de responsabilidade limitada - EIRELI: ato constitutivo, estatuto ou contrato social em vigor, devidamente registrado na Junta Comercial da respectiva sede, acompanhado de documento comprobatório de seus administradores;





MUNICÍPIO DE URANDI
 Rua Sebastião Alves Santana, 57, Centro
 CEP: 46.350-000 | Urandi – Bahia
 CNPJ: 13.982.632/0001-40
 www.urandi.ba.gov.br



SECRETARIA MUNICIPAL DE ADMINISTRAÇÃO

9.8.4. Inscrição no Registro Público de Empresas Mercantis onde opera, com averbação no Registro onde tem sede a matriz, no caso de ser o participante sucursal, filial ou agência;

9.8.5. No caso de sociedade simples: inscrição do ato constitutivo no Registro Civil das Pessoas Jurídicas do local de sua sede, acompanhada de prova da indicação dos seus administradores;

9.8.6. No caso de cooperativa: ata de fundação e estatuto social em vigor, com a ata da assembleia que o aprovou, devidamente arquivado na Junta Comercial ou inscrito no Registro Civil das Pessoas Jurídicas da respectiva sede, bem como o registro de que trata o art. 107 da Lei nº 5.764, de 1971;

9.8.7. No caso de empresa ou sociedade estrangeira em funcionamento no País: decreto de autorização;

9.8.8. Os documentos acima deverão estar acompanhados de todas as alterações ou da consolidação respectiva;

9.8.9. Cópia dos documentos pessoais do representante legal;

9.9. REGULARIDADE FISCAL E TRABALHISTA:

9.9.1. A regularidade fiscal será comprovada pelos seguintes documentos:

9.9.1.1. CNPJ - Prova de inscrição no Cadastro Nacional de Pessoas Jurídicas ou no Cadastro de Pessoas Físicas, conforme o caso;

9.9.1.2. Prova de regularidade fiscal perante a Fazenda Nacional, mediante apresentação de certidão expedida conjuntamente pela Secretaria da Receita Federal do Brasil (RFB) e pela Procuradoria-Geral da Fazenda Nacional (PGFN), referente a todos os créditos tributários federais e à Dívida Ativa da União (DAU) por elas administrados, inclusive aqueles relativos à Seguridade Social, nos termos da Portaria Conjunta nº 1.751, de 02/10/2014, do Secretário da Receita Federal do Brasil e da Procuradora-Geral da Fazenda Nacional.

9.9.1.3. Prova de regularidade com o Fundo de Garantia do Tempo de Serviço (FGTS);

9.9.1.4. Prova de inexistência de débitos inadimplidos perante a justiça do trabalho, mediante a apresentação de certidão negativa ou positiva com efeito de negativa, nos termos do Título VII-A da Consolidação das Leis do Trabalho, aprovada pelo Decreto-Lei nº 5.452, de 1º de maio de 1943;

9.9.1.5. Prova de regularidade junto à Fazenda Estadual, através da Certidão Negativa junto ao Estado em que o licitante é domiciliado.

9.9.1.6. Prova de regularidade junto à Fazenda Municipal, através da Certidão Negativa junto aos Tributos Municipais;

9.10. QUALIFICAÇÃO ECONÔMICO-FINANCEIRA.

9.10.1. Certidão Negativa de falência, de concordata, de recuperação judicial ou extrajudicial (Lei nº 11.101, de 9.2.2005), expedida pelo distribuidor da sede da empresa, datado dos últimos 30 (trinta) dias, ou que esteja dentro do prazo de validade expresso na própria Certidão;

9.10.2. Balanço patrimonial e demonstrações contábeis do último exercício social, já exigíveis e apresentados na forma da lei, que comprovem a boa situação financeira da empresa, vedada a sua substituição por balancetes ou balanços provisórios, podendo ser atualizados por índices oficiais quando encerrado há mais de 3 (três) meses da data de apresentação da proposta;

9.10.2.1. A licitante qualificada como microempresa ou empresa de pequeno porte optante pelo simples nacional poderá substituir o balanço patrimonial e as demonstrações contábeis pelo Extrato do Simples





MUNICÍPIO DE URANDI
 Rua Sebastião Alves Santana, 57, Centro
 CEP: 46.350-000 | Urandi – Bahia
 CNPJ: 13.982.632/0001-40
 www.urandi.ba.gov.br
SECRETARIA MUNICIPAL DE ADMINISTRAÇÃO



Nacional do mês de apuração antecessor ao mês anterior da data de abertura do certame (mês de abertura do certame – 2 meses);

9.10.2.2. No caso de empresa constituída no exercício social vigente, o balanço patrimonial e os demonstrativos contábeis serão substituídos pelo balanço de abertura;

9.10.2.3. Caso o licitante seja cooperativa, tais documentos deverão ser acompanhados da última auditoria contábil-financeira, conforme dispõe o artigo 112 da Lei nº 5.764, de 1971, ou de uma declaração, sob as penas da lei, de que tal auditoria não foi exigida pelo órgão fiscalizador;

9.10.3. A comprovação da situação financeira da empresa será constatada apresentação de declaração, emitida por contador devidamente habilitado, devendo acostadas a Certidão de Regularidade Profissional na declaração, de que a empresa obtém de índices de Liquidez Geral (LG), Solvência Geral (SG) e Liquidez Corrente (LC), superiores a 1 (um) resultantes da aplicação das fórmulas:

$$LG = \frac{\text{Ativo Circulante} + \text{Realizável a Longo Prazo}}{\text{Passivo Circulante} + \text{Passivo Não Circulante}}$$

$$SG = \frac{\text{Ativo Total}}{\text{Passivo Circulante} + \text{Passivo Não Circulante}}$$

$$LC = \frac{\text{Ativo Circulante}}{\text{Passivo Circulante}}$$

9.10.4. As empresas que apresentarem resultado inferior ou igual a 1 (um) em qualquer dos índices de Liquidez Geral (LG), Solvência Geral (SG) e Liquidez Corrente (LC), deverão comprovar, considerados os riscos para a Administração, e, a critério da autoridade competente, o capital mínimo ou o patrimônio líquido mínimo de 10% (dez por cento) do valor estimado da contratação ou do item pertinente.

9.11. QUALIFICAÇÃO TÉCNICA

9.11.1. Apresentação de certificado do registro do CREA em nome da empresa licitante;

9.12. Apresentação de profissional, devidamente registrado no conselho profissional competente, detentor de atestado de responsabilidade técnica por execução de obra ou serviço de características semelhantes, para fins de contratação;

9.12.1. A licitante deverá comprovar o vínculo com os profissionais, na forma da lei.

9.13. O Licitante deverá apresentar atestados de capacidade técnica, regularmente emitidos pelo conselho profissional competente, relativos aos serviços mais expressivos, que tenham sido realizados e concluídos, os quais comprovem experiência anterior, pertinente e compatível, em características, e quantidades, com o objeto da licitação, fornecidos por pessoas jurídicas de direito público ou privado, que permitam avaliar o desempenho do participante nos serviços elencados, em conformidade ao art. 67, inciso II, §§ 1º e 2º, da Lei 14.133/2021, sendo admitida a execução dos seguintes quantitativos, os quais correspondem à comprovação de 50% do que está sendo contratado.

9.13.1. Para efeito de comprovação da capacidade técnica deverá ser observado os seguintes quantitativos mínimos.

LOTE 01 – REFORMA DA ESCOLA MUNICIPAL LÁPIS DE COR	
SERVIÇOS	QUANTIDADE A COMPROVAR
a) ESTRUTURA MÉTLICA	2.423,99 KG
b) TELHAMENTO COM TELHA DE AÇO / ALUMINIO	152,90 m ²
c) PINTURA TINTA LATEX ACRILICA STANDARD, APLICAÇÃO MANUAL EM PAREDES, DUAS DEMÃOS	1.142,76 m ²





MUNICÍPIO DE URANDI
 Rua Sebastião Alves Santana, 57, Centro
 CEP: 46.350-000 | Urandi – Bahia
 CNPJ: 13.982.632/0001-40
 www.urandi.ba.gov.br



SECRETARIA MUNICIPAL DE ADMINISTRAÇÃO

LOTE 02 – PAVIMENTAÇÃO EM BLOQUETE E CONSTRUÇÃO DE PÓRTICO EM ACM NO COLÉGIO MUNICIPAL	
SERVIÇOS	QUANTIDADE A COMPROVAR
a) EXECUÇÃO DE PAVIMENTO EM PISO INTERTRAVADO, COM BLOCO 16 FACES DE 22 X 11 CM, ESPESSURA 8 CM. AF_10/2022	514,45 m ²
b) EXECUÇÃO DE SARJETA DE CONCRETO USINADO, MOLDADA IN LOCO EM TRECHO CURVO, 30 CM BASE X 15 CM ALTURA. AF_06/2016	40,08 m

LOTE 03 – AMPLIAÇÃO DA CRECHE COM CONSTRUÇÃO DE UM PLAYGROUND	
SERVIÇOS	QUANTIDADE A COMPROVAR
a) ALVENARIA DE VEDAÇÃO DE BLOCOS CERÂMICOS FURADOS NA VERTICAL DE 14X19X39 CM (ESPESSURA 14 CM) E ARGAMASSA DE ASSENTAMENTO COM PREPARO MANUAL. AF_12/2021	46.41 m ²
b) MASSA ÚNICA, PARA RECEBIMENTO DE PINTURA OU CERÂMICA, EM ARGAMASSA INDUSTRIALIZADA, PREPARO MECÂNICO, APLICADO COM EQUIPAMENTO DE MISTURA E PROJEÇÃO DE 1,5 M ³ /H DE ARGAMASSA EM FACES INTERNAS DE PAREDES, ESPESSURA DE 10MM, SEM EXECUÇÃO DE TALISCAS. AF_06/2014	92.83 m ²

9.13.2. Os atestados devem ser fornecidos por engenheiro civil ou arquiteto com aptidão técnica correspondente aos itens de maior relevância reconhecida pelo CREA e/ou CAU, em observância às indicações abaixo discriminadas.

9.13.3. Para efeito de julgamento o licitante deverá referenciar, de forma obrigatória e clara, nos atestados apresentados, os itens comprobatórios da aptidão requerida.

9.13.4. Apresentar comprovação de **capacidade técnico operacional**, a comprovação é exclusiva, através de atestado de capacidade técnica de obras ou serviços similares de complexidade tecnológica e operacional equivalente ou superior do objeto em nome da **empresa licitante**. Sendo admitida a execução dos quantitativos, os quais correspondem à comprovação de 50% do que está sendo contratado.

9.14. A existência de restrição relativamente à regularidade fiscal e trabalhista não impede que a licitante qualificada como microempresa ou empresa de pequeno porte seja declarada vencedora, uma vez que atenda a todas as demais exigências do edital.

9.14.1. A declaração do vencedor acontecerá no momento imediatamente posterior à fase de habilitação.

9.15. Caso a proposta mais vantajosa seja ofertada por licitante qualificada como microempresa ou empresa de pequeno porte, e uma vez constatada a existência de alguma restrição no que tange à regularidade fiscal e trabalhista, esta será convocada para, no prazo de 5 (cinco) dias úteis, após a declaração do vencedor, comprovar a regularização. O prazo poderá ser prorrogado por igual período, a critério da administração pública, quando requerida pelo licitante, mediante apresentação de justificativa.

9.16. A não-regularização fiscal e trabalhista no prazo previsto no subitem anterior acarretará a inabilitação do licitante, sem prejuízo das sanções previstas neste Edital, sendo facultada a convocação dos licitantes remanescentes, na ordem de classificação. Se, na ordem de classificação, seguir-se outra microempresa, empresa de pequeno porte ou sociedade cooperativa com alguma restrição na documentação fiscal e trabalhista, será concedido o mesmo prazo para regularização.

9.17. Havendo necessidade de analisar minuciosamente os documentos exigidos, o Pregoeiro suspenderá a sessão, informando no “chat” a nova data e horário para a continuidade da mesma.





MUNICÍPIO DE URANDI
Rua Sebastião Alves Santana, 57, Centro
CEP: 46.350-000 | Urandi – Bahia
CNPJ: 13.982.632/0001-40
www.urandi.ba.gov.br
SECRETARIA MUNICIPAL DE ADMINISTRAÇÃO



9.18. Será inabilitado o licitante que não comprovar sua habilitação, seja por não apresentar quaisquer dos documentos exigidos, ou apresentá-los em desacordo com o estabelecido neste Edital.

9.19. Nos itens não exclusivos a microempresas e empresas de pequeno porte, em havendo inabilitação, haverá nova verificação, pelo sistema, da eventual ocorrência do empate ficto, previsto nos artigos 44 e 45 da LC nº 123, de 2006, seguindo-se a disciplina antes estabelecida para aceitação da proposta subsequente.

9.20. A Pregoeira, durante as fases de julgamento das propostas e/ou habilitação, deve sanear eventuais erros ou falhas que não alterem a substância das propostas, dos documentos e sua validade jurídica, mediante decisão fundamentada, registrada em ata e acessível aos licitantes.

9.21. Após a entrega dos documentos para habilitação, não será permitida a substituição ou a apresentação de novos documentos, salvo em sede de diligência, para:

- a) complementação de informações acerca dos documentos já apresentados pelos licitantes e desde que necessária para apurar fatos existentes à época da abertura do certame;
- b) atualização de documentos cuja validade tenha expirado após a data de recebimento das propostas.

9.22. Constatado o atendimento às exigências de habilitação fixadas no Edital, o licitante será declarado vencedor.

10. DO ENCAMINHAMENTO DA PROPOSTA VENCEDORA

10.1. A proposta final do licitante declarado vencedor deverá ser encaminhada no prazo de **04 (quatro) horas** a contar da solicitação da Pregoeira no sistema eletrônico e deverá:

10.1.1. Ser redigida em língua portuguesa, digitada, em uma via, sem emendas, rasuras, entrelinhas ou ressalvas, devendo a última folha ser assinada e as demais rubricadas pelo licitante ou seu representante legal.

10.1.2. Conter a indicação do banco, número da conta e agência do licitante vencedor, para fins de pagamento.

10.1.3. Enviar a proposta final em arquivo editável (necessariamente nas extensões doc, docx, xls ou xlsx), para o e-mail: cpl.urandi@gmail.com.

10.2. Os descontos ofertados nos lances verbais deverão ser lineares - relação a proposta original - a todos os itens do lote, sendo passível a variável de até 0,5 % (meio por cento) entre os valores dos itens para adequação das propostas.

10.3. No mesmo prazo do item 10.1, o licitante deverá realizar o ajuste da proposta no PORTAL DE COMPRAS PUBLICAS, sob pena de desclassificação. Havendo dúvidas sobre o ajuste as licitantes deverão entrar em contato com o suporte da plataforma.

10.4. A proposta final deverá ser documentada nos autos e será levada em consideração no decorrer da execução do contrato e aplicação de eventual sanção à Contratada, se for o caso.

10.4.1. Todas as especificações do objeto contidas na proposta, vinculam a Contratada.

10.5. Os preços deverão ser expressos em moeda corrente nacional, o valor unitário em algarismos e o valor global em algarismos e por extenso.

10.5.1. Ocorrendo divergência entre os preços unitários e o preço global, prevalecerão os primeiros; no caso de divergência entre os valores numéricos e os valores expressos por extenso, prevalecerão estes últimos.

10.6. A oferta deverá ser firme e precisa, limitada, rigorosamente, ao objeto deste Edital, sem conter alternativas de preço ou de qualquer outra condição que induza o julgamento a mais de um resultado, sob pena de desclassificação.





MUNICÍPIO DE URANDI
 Rua Sebastião Alves Santana, 57, Centro
 CEP: 46.350-000 | Urandi – Bahia
 CNPJ: 13.982.632/0001-40
 www.urandi.ba.gov.br
SECRETARIA MUNICIPAL DE ADMINISTRAÇÃO



10.7. A proposta deverá obedecer aos termos deste Edital e seus Anexos, não sendo considerada aquela que não corresponda às especificações ali contidas ou que estabeleça vínculo à proposta de outro licitante.

10.8. As propostas que contenham a descrição do objeto, o valor e os documentos complementares estarão disponíveis na internet, após a homologação.

11. DOS RECURSOS

11.1. Declarado o vencedor e decorrida a fase de regularização fiscal e trabalhista da licitante qualificada como microempresa ou empresa de pequeno porte, se for o caso, será concedido o prazo de no mínimo trinta minutos, para que qualquer licitante manifeste a intenção de recorrer em campo próprio do sistema.

11.1.1. A falta de manifestação motivada do licitante quanto à intenção de recorrer importará a preclusão desse direito.

11.1.2. Uma vez admitido o recurso, o recorrente terá, a partir de então, o prazo de 3 (três) dias úteis para apresentar as razões, pelo sistema eletrônico, ficando os demais licitantes, desde logo, intimados para, querendo, apresentarem contrarrazões também pelo sistema eletrônico, em outros 3 (três) dias úteis, que começarão a contar do término do prazo do recorrente, sendo-lhes assegurada vista imediata dos elementos indispensáveis à defesa de seus interesses.

11.2. O acolhimento do recurso invalida tão somente os atos insuscetíveis de aproveitamento.

11.3. Os autos do processo permanecerão com vista franqueada aos interessados, no endereço constante neste Edital.

12. DA REABERTURA DA SESSÃO PÚBLICA

12.1. A sessão pública poderá ser reaberta:

12.1.1. Nas hipóteses de provimento de recurso que leve à anulação de atos anteriores à realização da sessão pública precedente ou em que seja anulada a própria sessão pública, situação em que serão repetidos os atos anulados e os que dele dependam.

12.1.2. Quando houver erro na aceitação do preço melhor classificado ou quando o licitante declarado vencedor não assinar o contrato, não retirar o instrumento equivalente ou não comprovar a regularização fiscal e trabalhista, nos termos do art. 43, §1º da LC nº 123/2006. Nessas hipóteses, serão adotados os procedimentos imediatamente posteriores ao encerramento da etapa de lances.

12.2. Todos os licitantes remanescentes deverão ser convocados para acompanhar a sessão reaberta.

12.2.1. A convocação se dará por meio do sistema eletrônico ("chat"), ou e-mail, ou de acordo com a fase do procedimento licitatório.

12.2.2. A convocação feita por e-mail dar-se-á de acordo com os dados contidos no **CADASTRO DO PORTAL DE COMPRAS PÚBLICAS**, sendo responsabilidade do licitante manter seus dados cadastrais atualizados.

13. DA ADJUDICAÇÃO E HOMOLOGAÇÃO

13.1. O objeto da licitação será adjudicado ao licitante declarado vencedor, por ato da Pregoeira, caso não haja interposição de recurso, ou pela autoridade competente, após a regular decisão dos recursos apresentados.

13.2. Após a fase recursal, constatada a regularidade dos atos praticados, a autoridade competente homologará o procedimento licitatório.





MUNICÍPIO DE URANDI
Rua Sebastião Alves Santana, 57, Centro
CEP: 46.350-000 | Urandi – Bahia
CNPJ: 13.982.632/0001-40
www.urandi.ba.gov.br



SECRETARIA MUNICIPAL DE ADMINISTRAÇÃO

14. DA GARANTIA DE EXECUÇÃO

14.1. Haverá exigência de garantia de execução para a presente contratação.

15. DO TERMO DE CONTRATO OU INSTRUMENTO EQUIVALENTE

15.1. Após a homologação da licitação, em sendo realizada a contratação, será firmado Termo de Contrato ou emitido instrumento equivalente.

15.2. O adjudicatário terá o prazo de 05 (CINCO) dias úteis, contados a partir da data de sua convocação, para assinar o Termo de Contrato ou aceitar instrumento equivalente, conforme o caso (Nota de Empenho/Carta Contrato/Autorização), sob pena de decair do direito à contratação, sem prejuízo das sanções previstas neste Edital.

15.2.1. Alternativamente à convocação para comparecer perante o órgão ou entidade para a assinatura do Termo de Contrato ou aceite do instrumento equivalente, a Administração poderá encaminhá-lo para assinatura ou aceite da Adjudicatária, mediante correspondência postal com aviso de recebimento (AR) ou meio eletrônico, para que seja assinado ou aceito no prazo de 05 (CINCO) dias, a contar da data de seu recebimento.

15.2.2. É permitida a identificação e assinatura digital por pessoa física ou jurídica em meio eletrônico, mediante certificado digital emitido em âmbito da Infraestrutura de Chaves Públicas Brasileira (ICP-Brasil).

15.2.3. O prazo previsto no subitem anterior poderá ser prorrogado, por igual período, por solicitação justificada do adjudicatário e aceita pela Administração.

15.3. O Aceite da Nota de Empenho ou do instrumento equivalente, emitida à empresa adjudicada, implica no reconhecimento de que:

15.3.1. Referida Nota está substituindo o contrato, aplicando-se à relação de negócios ali estabelecida as disposições do art. 95 da Lei n.º 14.133, de 2021;

15.3.2. A contratada se vincula à sua proposta e às previsões contidas no edital e seus anexos;

15.3.3. A contratada reconhece que as hipóteses de rescisão são aquelas previstas no art. 137, nas formas prevista em seu art. 138, tendo os seus efeitos, quando unilateral, estipulados no art. 139, todos da Lei 14.133, de 2021.

15.4. O prazo de vigência da contratação será de 12 meses e poderá ser prorrogado conforme previsão no instrumento contratual ou no termo de referência.

15.5. Por ocasião da assinatura do contrato, será exigida a comprovação das condições de habilitação consignadas neste Edital, as quais deverão ser mantidas pelo licitante durante a vigência do contrato.

15.6. Na hipótese de irregularidade, o contratado deverá regularizar a sua situação perante o cadastro no prazo de até 05 (cinco) dias úteis, sob pena de aplicação das penalidades previstas no edital e anexos.

15.7. Na assinatura do contrato ou da ata de registro de preços, será exigida a comprovação das condições de habilitação consignadas no edital, que deverão ser mantidas pelo licitante durante a vigência do contrato.

15.8. Na hipótese de o vencedor da licitação não comprovar as condições de habilitação consignadas no edital ou se recusar a assinar o contrato, a Administração, sem prejuízo da aplicação das sanções das demais cominações legais cabíveis a esse licitante, poderá convocar os licitantes remanescentes, na ordem de classificação, para a celebração do contrato nas condições propostas pelo licitante vencedor.





MUNICÍPIO DE URANDI
 Rua Sebastião Alves Santana, 57, Centro
 CEP: 46.350-000 | Urandi – Bahia
 CNPJ: 13.982.632/0001-40
 www.urandi.ba.gov.br
SECRETARIA MUNICIPAL DE ADMINISTRAÇÃO



15.9. Na hipótese de nenhum dos licitantes aceitar a contratação nos termos do item anterior, a Administração, observados o valor estimado e sua eventual atualização nos termos do edital, poderá:

- a) convocar os licitantes remanescentes para negociação, na ordem de classificação, com vistas à obtenção de preço melhor, mesmo que acima do preço do adjudicatário;
- b) adjudicar e celebrar o contrato nas condições ofertadas pelos licitantes remanescentes, atendida a ordem classificatória, quando frustrada a negociação de melhor condição.

15.10. A recusa injustificada do adjudicatário em assinar o contrato ou em aceitar ou retirar o instrumento equivalente no prazo estabelecido pela Administração caracterizará o descumprimento total da obrigação assumida e o sujeitará às penalidades legalmente estabelecidas e à imediata perda da garantia de proposta em favor do órgão ou entidade licitante, quando for o caso.

15.11. A regra do item anterior não se aplicará aos licitantes remanescentes convocados na forma do item 15.8.

15.12. Decorrido o prazo de validade da proposta indicado no edital sem convocação para a contratação, ficarão os licitantes liberados dos compromissos assumidos.

16. DO REAJUSTAMENTO EM SENTIDO GERAL

16.1. As regras acerca do reajustamento em sentido geral do valor contratual são as estabelecidas no Termo de Referência, anexo a este Edital.

17. DO RECEBIMENTO DO OBJETO E DA FISCALIZAÇÃO

17.1. Os critérios de recebimento e aceitação do objeto e de fiscalização estão previstos no Termo de Referência.

18. DAS OBRIGAÇÕES DA CONTRATANTE E DA CONTRATADA

18.1. As obrigações da Contratante e da Contratada são as estabelecidas no Termo de Referência.

19. DO PAGAMENTO

19.1. As regras acerca do pagamento são as estabelecidas no Termo de Referência, anexo a este Edital.

20. DAS SANÇÕES ADMINISTRATIVAS

20.1. As regras acerca das sanções administrativas são as estabelecidas no Termo de Referência, anexo a este Edital.

21. DA IMPUGNAÇÃO AO EDITAL E DO PEDIDO DE ESCLARECIMENTO

21.1. Qualquer pessoa poderá para impugnar edital de licitação por irregularidade ou para solicitar esclarecimento sobre os seus termos, devendo protocolar o pedido até 3 (três) dias úteis antes da data de abertura do certame.

21.2. A IMPUGNAÇÃO DEVERÁ ser realizada EXCLUSIVAMENTE por FORMA ELETRÔNICA no sistema www.portaldecompraspublicas.com.br.

21.3. A resposta à impugnação ou ao pedido de esclarecimento vincularão os participantes e a administração, e deverá ser divulgada PORTAL DE COMPRAS PUBLICAS no prazo de até 3 (três) dias úteis, limitado ao último dia útil anterior à data da abertura do certame.

21.4. A concessão de efeito suspensivo à impugnação é medida excepcional e deverá ser motivada pelo pregoeiro, nos autos do processo de licitação.

21.5. Acolhida a impugnação, será definida e publicada nova data para a realização do certame.





MUNICÍPIO DE URANDI
Rua Sebastião Alves Santana, 57, Centro
CEP: 46.350-000 | Urandi – Bahia
CNPJ: 13.982.632/0001-40
www.urandi.ba.gov.br
SECRETARIA MUNICIPAL DE ADMINISTRAÇÃO



21.6. Não serão conhecidas as impugnações apresentadas após o respectivo prazo legal ou, no caso de empresas, que estejam subscritas por representante não habilitado legalmente ou não identificado no processo para responder pela proponente.

21.7. A petição de impugnação apresentada por empresa deve ser firmada por sócio, pessoa designada para a administração da sociedade empresária, ou procurador, e vir acompanhada, conforme o caso, de estatuto ou contrato social e suas posteriores alterações, se houver, do ato de designação do administrador, ou de procuração pública ou particular (instrumento de mandato com poderes para impugnar o Edital).

22. DAS DISPOSIÇÕES GERAIS.

22.1. Da sessão pública do Pregão divulgar-se-á Ata no sistema eletrônico.

22.2. Como condição de validade e eficácia, todos os atos devem ser realizados de forma eletrônica diretamente no **PORTAL DE COMPRAS PÚBLICAS**, conforme art. 17, § 4º da Lei 14.133, de 2021.

22.3. Todas as comunicações serão formalizadas através do **PORTAL DE COMPRAS PÚBLICAS**.

22.4. Não havendo expediente ou ocorrendo qualquer fato superveniente que impeça a realização do certame na data marcada, a sessão será automaticamente transferida para o primeiro dia útil subsequente, no mesmo horário anteriormente estabelecido, desde que não haja comunicação em contrário, pelo Pregoeiro.

22.5. Todas as referências de tempo no Edital, no aviso e durante a sessão pública observarão o horário de Brasília – DF.

22.6. No julgamento das propostas e da habilitação, a Pregoeira poderá sanar erros ou falhas que não alterem a substância das propostas, dos documentos e sua validade jurídica, mediante despacho fundamentado, registrado em ata e acessível a todos, atribuindo-lhes validade e eficácia para fins de habilitação e classificação.

22.7. A homologação do resultado desta licitação não implicará direito à contratação.

22.8. Verificada qualquer irregularidade a Autoridade Superior determinará o retorno dos autos para o devido saneamento.

22.9. As normas disciplinadoras da licitação serão sempre interpretadas em favor da ampliação da disputa entre os interessados, desde que não comprometam o interesse da Administração, o princípio da isonomia, a finalidade e a segurança da contratação.

22.10. Os licitantes assumem todos os custos de preparação e apresentação de suas propostas e a Administração não será, em nenhum caso, responsável por esses custos, independentemente da condução ou do resultado do processo licitatório.

22.11. Na contagem dos prazos estabelecidos neste Edital e seus Anexos, excluir-se-á o dia do início e incluir-se-á o do vencimento. Só se iniciam e vencem os prazos em dias de expediente na Administração.

22.12. O desatendimento de exigências formais não essenciais não importará o afastamento do licitante, desde que seja possível o aproveitamento do ato, observados os princípios da isonomia e do interesse público.

22.13. O licitante é o responsável pela fidelidade e legitimidade das informações prestadas e dos documentos apresentados em qualquer fase da licitação.

22.13.1. A falsidade de qualquer documento apresentado ou a inverdade das informações nele contidas implicará a imediata desclassificação do proponente que o tiver apresentado, ou, caso tenha sido o vencedor, a rescisão do contrato ou do documento equivalente, sem prejuízo das demais sanções cabíveis.





MUNICÍPIO DE URANDI
Rua Sebastião Alves Santana, 57, Centro
CEP: 46.350-000 | Urandi – Bahia
CNPJ: 13.982.632/0001-40
www.urandi.ba.gov.br



SECRETARIA MUNICIPAL DE ADMINISTRAÇÃO

22.14. Em caso de divergência entre disposições deste Edital e de seus anexos ou demais peças que compõem o processo, prevalecerá as deste Edital.

22.15. A Autoridade Superior do MUNICÍPIO DE URANDI / BA, poderá revogar este Pregão por razões de interesse público decorrente de fato superveniente que constitua óbice manifesto e incontornável, ou anulá-lo por ilegalidade, de ofício ou por provocação de terceiros, salvo quando for viável a convalidação do ato ou do procedimento viciado, desde que observados os princípios da ampla defesa e contraditório.

22.15.1. A anulação do pregão induz à do contrato.

22.15.2. A anulação da licitação por motivo de ilegalidade não gera obrigação de indenizar.

22.16. É facultado à autoridade superior, em qualquer fase deste Pregão, promover diligência destinada a esclarecer ou completar a instrução do processo, vedada a inclusão posterior de informação ou de documentos que deveriam ter sido apresentados para fins de classificação e habilitação.

22.16.1. Conforme entendimento do Plenário do Tribunal de Contas da União, exarado no Acórdão n. 1211/2021-Plenário, não é considerado documento novo, *comprobatório de condição atendida pelo licitante quando apresentou sua proposta, que não foi juntado com os demais comprovantes de habilitação e/ou da proposta, por equívoco ou falha, o qual deverá ser solicitado e avaliado pelo Pregoeiro.*

22.17. O Edital está disponibilizado, na íntegra, no endereço eletrônico: www.portaldecompraspublicas.com.br, e também poderão retirado na Sala de Licitações do MUNICÍPIO DE URANDI, na Rua Sebastião Alves Santana, n.º57, Centro, URANDI / BA, nos dias úteis, no horário das 8h00min às 12h00min, mesmo endereço e período no qual os autos do processo administrativo permanecerão com vista franqueada aos interessados.

22.18. Integram este Edital, para todos os fins e efeitos, os seguintes anexos:

ANEXO I – TERMO DE REFERÊNCIA;

ANEXO II – MINUTA DO CONTRATO;

Urandi - BA, em 21 de dezembro de 2023.

CONCEIÇÃO MARIA POLICIANO FARIAS
Pregoeira
Decreto Municipal Nº 040/2023





MUNICÍPIO DE URANDI
Rua Sebastião Alves Santana, 57, Centro
CEP: 46.350-000 | Urandi – Bahia
CNPJ: 13.982.632/0001-40
www.urandi.ba.gov.br



SECRETARIA MUNICIPAL DE ADMINISTRAÇÃO

TERMO DE REFERÊNCIA

REFORMA E AMPLIAÇÃO DE ESCOLAS NO MUNICÍPIO DE URANDI-BA





MUNICÍPIO DE URANDI
 Rua Sebastião Alves Santana, 57, Centro
 CEP: 46.350-000 | Urandi – Bahia
 CNPJ: 13.982.632/0001-40
 www.urandi.ba.gov.br
SECRETARIA MUNICIPAL DE ADMINISTRAÇÃO



TERMO DE REFERÊNCIA

1. DO OBJETO

CONTRATAÇÃO DE EMPRESA DE ENGENHARIA CIVIL PARA REFORMA E AMPLIAÇÃO DE ESCOLAS NO MUNICÍPIO DE URANDI-BA.

- 1.1. AS EXIGÊNCIAS E QUANTIDADES ESTÃO ESTABELECIDAS NESTE TERMO DE REFERÊNCIA E ANEXOS.
- 1.2. As referidas obras deverão atender às especificações técnicas constantes do memorial descritivo, planilha orçamentária e projetos anexos a este Termo de Referência.

Os serviços compreendem:

- LOTE 01 - REFORMA ESCOLA MUNICIPAL LÁPIS DE COR, NO MUNICÍPIO DE URANDI-BA
 - SERVIÇOS PRELIMINARES
 - REFORMA DO PAVIMENTO INFERIOR
 - DEMOLIÇÃO
 - ALVENARIA DE VEDAÇÃO
 - PISO CERÂMICO
 - REVESTIMENTO
 - REFORMA DA LAJE
 - ESQUADRIAS
 - INSTALAÇÕES HIDRAULICAS
 - INSTALAÇÕES SANITÁRIAS
 - LOUÇAS
 - INSTALAÇÕES ELÉTRICAS
 - CONSTRUÇÃO DO PLAYGROUND
 - FACHADA DE LÁPIS DE CONCRETO
 - FECHAMENTO EM EUCALIPTO PARA OS CANTEIROS EXISTENTES
 - CONSTRUÇÃO DE DEPÓSITO E CONSTRUÇÃO DE COBERTURA NA LAVANDERIA
 - INSTALAÇÕES ELÉTRICAS NAS SALAS DE AULA
 - CONSTRUÇÃO DE RAMPA E PATAMAR COM ARQUIBANCADA
 - REASSENTAMENTO DE PORTÃO DA FACHADA
 - CONSTRUÇÃO DE JARDIM
 - IMPLANTAÇÃO DE GUARDA CORPO EM ESCADA EXISTENTE
 - CONSTRUÇÃO DE QUADRA POLIESPORTIVA COBERTA COM ARQUIBANCADA
 - SERVIÇOS PRELIMINARES E ADMINISTRAÇÃO DE OBRA
 - INFRAESTRUTURA – SAPATAS E VIGA BALDRAME
 - SUPERESTRUTURA – PILARES E COBERTURA
 - MURETA E ALAMBRADO
 - ARQUIBANCADA
 - PISO – QUADRA
 - INSTALAÇÕES ELÉTRICAS – QUADRA
 - SERVIÇOS COMPLEMENTARES
 - SPDA





MUNICÍPIO DE URANDI
 Rua Sebastião Alves Santana, 57, Centro
 CEP: 46.350-000 | Urandi – Bahia
 CNPJ: 13.982.632/0001-40
 www.urandi.ba.gov.br



SECRETARIA MUNICIPAL DE ADMINISTRAÇÃO

- FORRO DAS SALAS EXISTENTES
 - TROCA DE JANELA DA CANTINA E INSTALAÇÃO DE RUFO PARA DIRECIONAMENTO DE ÁGUA PLUVIAL
 - PINTURA E EMASSAMENTO
 - INSTALAÇÃO DE RUFO
 - SERVIÇOS FINAIS
- LOTE 02 – PAVIMENTAÇÃO EM BLOQUETE E CONSTRUÇÃO DE PÓRTICO EM ACM NO COLÉGIO MUNICIPAL
- DEMOLIÇÃO E SERVIÇOS PRELIMINARES
 - PAVIMENTAÇÃO EM BLOQUETE
 - FACHADA EM ACM COM LETRAS EM AÇO INOX
 - SERVIÇOS FINAIS
- LOTE 03 – AMPLIAÇÃO DA CRECHE COM CONSTRUÇÃO DE UM PLAYGROUND
- CONSTRUÇÃO DE PLAYGROUND
 - CONSTRUÇÃO DE SALA
 - SERVIÇOS PRELIMINARES
 - INFRAESTRUTURA E SUPERESTRUTURA
 - INSTALAÇÕES ELÉTRICAS
 - INSTALAÇÕES HIDROSSANITÁRIAS
 - COBERTURA
 - DRENAGEM PLUVIAL
 - PISO
 - REVESTIMENTO
 - ESQUADRIAS
 - ALVENARIA
 - SERVIÇOS FINAIS

2. DO PRAZO DE VIGENCIA DO CONTRATO

- 2.1. O prazo de vigência do contrato para a prestação dos serviços terá vigência de **12 (DOZE) meses consecutivos**, contados a partir da data de sua assinatura, podendo ser prorrogado nos termos da lei.
- 2.2. O prazo de execução dos serviços será **06 (SEIS) meses consecutivos**, conforme CRONOGRAMA FÍSICO - FINANCEIRO GLOBAL (anexo 03) contados a partir da data expressa na Ordem de Serviços a ser emitida pela CONTRATANTE.

3. DO PRAZO DE GARANTIA DA OBRA

- 3.1. Após a conclusão dos serviços a CONTRATADA deverá emitir o TERMO DE RESPONSABILIDADE E GARANTIA, garantindo a solidez e a segurança da obra pelo prazo de 5 (cinco) anos, a contar do recebimento definitivo da obra, abrangendo os materiais e os sistemas construtivos, conforme a legislação vigente.

4. A GARANTIA DE PROPOSTA

- 4.1. **A LICITANTE DEVERÁ APRESENTAR COMPROVANTE DE GARANTIA DE PARTICIPAÇÃO, EFETUADA ATRAVÉS DE QUAISQUER UMA DAS MODALIDADES PREVISTAS NO CAPUT DO ART. 58 DA LEI**





MUNICÍPIO DE URANDI
 Rua Sebastião Alves Santana, 57, Centro
 CEP: 46.350-000 | Urandi – Bahia
 CNPJ: 13.982.632/0001-40
 www.urandi.ba.gov.br



SECRETARIA MUNICIPAL DE ADMINISTRAÇÃO

14.133/2021, NO VALOR DE 1,00% (UM POR CENTO) CORRESPONDENTE AO VALOR ESTIMADO DO LOTE QUE O INTERESSADO APRESENTAR PROPOSTA, COM PRAZO DE VALIDADE NÃO INFERIOR A 60 (SESSENTA) DIAS, CONTADOS DA DATA DE ABERTURA DO CERTAME, E DEVERÁ SER RECOLHIDA ANTES DE INICIAR O CERTAME.

- 4.2. A garantia de proposta será devolvida aos licitantes no prazo de 10 (dez) dias úteis, contado da assinatura do contrato ou da data em que for declarada fracassada a licitação.
- 4.3. Implicará execução do valor integral da garantia de proposta a recusa em assinar o contrato ou a não apresentação dos documentos para a contratação.
- 4.4. A garantia de proposta poderá ser prestada nas modalidades de que trata o § 1º do art. 96 da Lei 14.133/2021.

5. DO REGIME DE EXECUÇÃO DOS SERVIÇOS

- 5.1. O regime de execução dos serviços será o de **MENOR PREÇO POR LOTE**.

6. CRITÉRIO DE JULGAMENTO DA PROPOSTA DE PREÇO

- 6.1. O critério de julgamento adotado deverá ser o de menor preço.

7. DOS ITENS DE MAIOR RELEVÂNCIA

- 7.1. A seguir estão relacionados os itens de maior relevância a serem executados:

LOTE 01 – REFORMA DA ESCOLA MUNICIPAL LÁPIS DE COR	
SERVIÇOS	QUANTIDADE
a) ESTRUTURA MÉTLICA	4.847,99 KG
b) TELHAMENTO COM TELHA DE AÇO / ALUMINIO	305,80 m ²
c) PINTURA TINTA LATEX ACRILICA STANDARD, APLICAÇÃO MANUAL EM PAREDES, DUAS DEMÃOS	2.285,53 m ²

LOTE 02 – PAVIMENTAÇÃO EM BLOQUETE E CONSTRUÇÃO DE PÓRTICO EM ACM NO COLÉGIO MUNICIPAL	
SERVIÇOS	QUANTIDADE
a) EXECUÇÃO DE PAVIMENTO EM PISO INTERTRAVADO, COM BLOCO 16 FACES DE 22 X 11 CM, ESPESSURA 8 CM. AF_10/2022	1.028,90 m ²
b) EXECUÇÃO DE SARJETA DE CONCRETO USINADO, MOLDADA IN LOCO EM TRECHO CURVO, 30 CM BASE X 15 CM ALTURA. AF_06/2016	80,17 m

LOTE 03 – AMPLIAÇÃO DA CRECHE COM CONSTRUÇÃO DE UM PLAYGROUND	
SERVIÇOS	QUANTIDADE
a) ALVENARIA DE VEDAÇÃO DE BLOCOS CERÂMICOS FURADOS NA VERTICAL DE 14X19X39 CM (ESPESSURA 14 CM) E ARGAMASSA DE ASSENTAMENTO COM PREPARO MANUAL. AF_12/2021	92,83 m ²





MUNICÍPIO DE URANDI
 Rua Sebastião Alves Santana, 57, Centro
 CEP: 46.350-000 | Urandi – Bahia
 CNPJ: 13.982.632/0001-40
 www.urandi.ba.gov.br



SECRETARIA MUNICIPAL DE ADMINISTRAÇÃO

b) MASSA ÚNICA, PARA RECEBIMENTO DE PINTURA OU CERÂMICA, EM ARGAMASSA INDUSTRIALIZADA, PREPARO MECÂNICO, APLICADO COM EQUIPAMENTO DE MISTURA E PROJEÇÃO DE 1,5 M3/H DE ARGAMASSA EM FACES INTERNAS DE PAREDES, ESPESSURA DE 10MM, SEM EXECUÇÃO DE TALISCAS. AF_06/2014	185,66 m ²
--	-----------------------

- 7.2. As parcelas de maior relevância correspondem aos serviços principais a serem executados, conforme definido no Termo de Referência, comprovando-se mediante atestado técnico, mínimas de até 50% (cinquenta por cento) das parcelas de maior relevância¹.

8. DA QUALIFICAÇÃO TÉCNICA

- 8.1. A proponente licitante deverá apresentar um ou mais atestados do(s) profissional(is) responsável(is) técnico(s) para a obra do objeto licitado, comprovando experiência anterior e pertinente com o objeto da licitação, em especial o constante no item 8.5 deste Termo de Referência, ou seja, que permita avaliar o desempenho dos participantes na execução dos serviços elencados no referido item.
- 8.2. Os atestados devem ser fornecidos por engenheiro civil ou arquiteto com aptidão técnica correspondente aos itens de maior relevância reconhecida pelo CREA e/ou CAU, em observância às indicações abaixo discriminadas.
- 8.3. Para efeito de julgamento o licitante deverá referenciar, de forma obrigatória e clara, nos atestados apresentados, os itens comprobatórios da aptidão requerida.
- 8.4. **Em relação ao(s) profissional(is) indicados no item 8.2, faz-se necessário apresentação da COMPROVAÇÃO DE REGISTRO NO CREA E/OU CAU E DECLARAÇÃO INDIVIDUAL AUTORIZANDO INCLUSÃO NA EQUIPE TÉCNICA.**
- 8.5. Apresentar comprovação de **capacidade técnico operacional**, a comprovação é exclusiva, através de atestado de capacidade técnica de obras ou serviços similares de complexidade tecnológica e operacional equivalente ou superior do objeto em nome da **empresa licitante**. Sendo admitida a execução dos quantitativos, os quais correspondem à comprovação de 50% do que está sendo contratado.
- 8.6. Apresentar atestados de capacidade técnica relativos aos serviços mais expressivos apontados neste Termo de Referência, que tenham sido realizados e concluídos, os quais comprovem experiência anterior, pertinente e compatível, em características e quantidades, com o objeto da licitação, fornecidos por pessoas jurídicas de direito público ou privado, que permitam avaliar o desempenho do participante nos serviços elencados, em conformidade ao art. 67, inciso II, §§ 1º e 2º, da Lei 14.133/2021, sendo admitida a execução dos seguintes quantitativos, os quais correspondem à comprovação de 50% do que está sendo contratado.

¹ Art. 67. A documentação relativa à qualificação técnico-profissional e técnico-operacional será restrita a: [...] II - certidões ou atestados, regularmente emitidos pelo conselho profissional competente, quando for o caso, que demonstrem capacidade operacional na execução de serviços similares de complexidade tecnológica e operacional equivalente ou superior, bem como documentos comprobatórios emitidos na forma do § 3º do art. 88 desta Lei; [...] § 1º A exigência de atestados será restrita às parcelas de maior relevância ou valor significativo do objeto da licitação, assim consideradas as que tenham valor individual igual ou superior a 4% (quatro por cento) do valor total estimado da contratação. § 2º Observado o disposto no caput e no § 1º deste artigo, **será admitida a exigência de atestados com quantidades mínimas de até 50% (cinquenta por cento) das parcelas de que trata o referido parágrafo**, vedadas limitações de tempo e de locais específicos relativas aos atestados.





MUNICÍPIO DE URANDI
 Rua Sebastião Alves Santana, 57, Centro
 CEP: 46.350-000 | Urandi – Bahia
 CNPJ: 13.982.632/0001-40
 www.urandi.ba.gov.br



SECRETARIA MUNICIPAL DE ADMINISTRAÇÃO

LOTE 01 – REFORMA DA ESCOLA MUNICIPAL LÁPIS DE COR	
SERVIÇOS	QUANTIDADE A COMPROVAR
d) ESTRUTURA MÉTLICA	2.423,99 KG
e) TELHAMENTO COM TELHA DE AÇO / ALUMINIO	152,90 m ²
f) PINTURA TINTA LATEX ACRILICA STANDARD, APLICAÇÃO MANUAL EM PAREDES, DUAS DEMÃOS	1.142,76 m ²

LOTE 02 – PAVIMENTAÇÃO EM BLOQUETE E CONSTRUÇÃO DE PÓRTICO EM ACM NO COLÉGIO MUNICIPAL	
SERVIÇOS	QUANTIDADE A COMPROVAR
c) EXECUÇÃO DE PAVIMENTO EM PISO INTERTRAVADO, COM BLOCO 16 FACES DE 22 X 11 CM, ESPESSURA 8 CM. AF_10/2022	514,45 m ²
d) EXECUÇÃO DE SARJETA DE CONCRETO USINADO, MOLDADA IN LOCO EM TRECHO CURVO, 30 CM BASE X 15 CM ALTURA. AF_06/2016	40,08 m

LOTE 03 – AMPLIAÇÃO DA CRECHE COM CONSTRUÇÃO DE UM PLAYGROUND	
SERVIÇOS	QUANTIDADE A COMPROVAR
c) ALVENARIA DE VEDAÇÃO DE BLOCOS CERÂMICOS FURADOS NA VERTICAL DE 14X19X39 CM (ESPESSURA 14 CM) E ARGAMASSA DE ASSENTAMENTO COM PREPARO MANUAL. AF_12/2021	46,41 m ²
d) MASSA ÚNICA, PARA RECEBIMENTO DE PINTURA OU CERÂMICA, EM ARGAMASSA INDUSTRIALIZADA, PREPARO MECÂNICO, APLICADO COM EQUIPAMENTO DE MISTURA E PROJEÇÃO DE 1,5 M ³ /H DE ARGAMASSA EM FACES INTERNAS DE PAREDES, ESPESSURA DE 10MM, SEM EXECUÇÃO DE TALISCAS. AF_06/2014	92,83 m ²

9. VISITA TÉCNICA AO LOCAL DA OBRA

- 9.1. A visita técnica poderá ser realizada por um engenheiro civil, arquiteto ou urbanista pertencente ao quadro técnico do licitante, munido dos seguintes documentos: carta de credenciamento, carteira de trabalho ou ficha de registro de empregado e carteira de identidade expedida pelo CREA ou CAU, ou proprietário e em conformidade com o Acórdão TCU nº 4.968/2011. A utilização da visita técnica foi ponderada com os demais princípios basilares da licitação, tais como, isonomia, ampla participação no certame e obtenção da proposta mais vantajosa. Buscando assim evitar que haja, tanto para o licitante como para a Administração Pública, prejuízos de natureza econômica, e de natureza técnica, durante a execução do contrato.
- 9.2. A visita técnica é FACULTADA podendo ser realizada impreterivelmente até o último dia anterior a abertura do certame, devendo o agendamento ser efetuado previamente pelo telefone (77) 3456-2127. A visita acontecerá saindo do prédio da Sede da Prefeitura Municipal de Urandi/BA, a qual será coordenada pelo responsável designado pelo Secretário Municipal de Educação, que ao final emitirá atestado de comparecimento dos interessados.
- 9.3. Nenhum responsável técnico, ainda que credenciado, poderá representar mais de uma licitante.
- 9.4. Somente participarão da visita técnica os interessados que preencherem as condições acima.





MUNICÍPIO DE URANDI
 Rua Sebastião Alves Santana, 57, Centro
 CEP: 46.350-000 | Urandi – Bahia
 CNPJ: 13.982.632/0001-40
 www.urandi.ba.gov.br



SECRETARIA MUNICIPAL DE ADMINISTRAÇÃO

- 9.5. Durante a visita técnica, o interessado, por seu representante, deverá observar atentamente as condições de implantação das obras, solicitando ao engenheiro coordenador da visita os esclarecimentos necessários e pertinentes.
- 9.6. **QUANDO DA NÃO REALIZAÇÃO DA VISITA TÉCNICA, O LICITANTE DEVERÁ OBRIGATORIAMENTE APRESENTAR DECLARAÇÃO EMITIDO PELO LICITANTE QUE ELE CONHECE TAIS CONDIÇÕES REFERENTES À EXECUÇÃO DA OBRA.**

10. CONSIDERAÇÕES GERAIS

- 10.1. A empresa CONTRATADA deverá indicar um engenheiro civil, em situação regular com o Conselho Profissional, CREA, o qual será o responsável técnico pela execução dos serviços relacionados ao objeto deste Termo de Referência.
- 10.1.1. A regularidade da situação do responsável técnico se dará mediante a apresentação da Certidão de Registro, emitida pelo seu respectivo Conselho Profissional, em prazo de validade vigente até a data do certame licitatório.
- 10.1.2. É dever da CONTRATADA manter no canteiro de obra, um engenheiro civil, registrado no CREA como responsável geral pelo serviço, auxiliado por encarregado geral, até a conclusão dos serviços contratados, mediante o recebimento formal por parte da CONTRATANTE.
- 10.2. **ANTES DO INÍCIO DA EXECUÇÃO DAS OBRAS, A CONTRATADA DEVERÁ REGISTRAR ART DOS SERVIÇOS A SEREM EXECUTADOS, INDICANDO O PROFISSIONAL HABILITADO RESPONSÁVEL TÉCNICO PELA EXECUÇÃO DO CONTRATO, EM ATÉ 05 (CINCO) DIAS ÚTEIS APÓS A ASSINATURA DO CONTRATO, REFERENTE AO OBJETO DESTES TERMOS DE REFERÊNCIA.**
- 10.3. A CONTRATADA deverá indicar um representante legal que atuará como interlocutor permanente com a Prefeitura Municipal de Urandi/BA.
- 10.4. São de responsabilidade da CONTRATADA as despesas concernentes a aprovações, taxas, licenças e emolumentos, que venham a ser obrigatórias até o Termo de Recebimento Definitivo dos serviços.
- 10.5. A CONTRATANTE requisitará o início da realização dos serviços por meio de Ordem de Serviço, a ser encaminhada à Contratada por e-mail ou pessoalmente.
- 10.6. No mês subsequente ao da realização dos serviços, a Contratada deverá apresentar a nota fiscal, acompanhada da planilha de boletim de medição. A planilha será parte integrante da nota fiscal a ser paga mensalmente.
- 10.7. A CONTRATANTE não aceitará, sob nenhum pretexto, a transferência de qualquer responsabilidade da Contratada para terceiros, sejam fabricantes, técnicos, subempreiteiros etc.

11. DAS ALTERAÇÕES DO CONTRATO

- 11.1. A CONTRATADA será obrigada a aceitar, nas mesmas condições contratuais, acréscimos ou supressões de até 25% (vinte e cinco por cento) do valor inicial atualizado do contrato que se fizerem nas obras, conforme disciplina o art. 125 da Lei 14.133/2021.
- 11.2. Por se tratar de uma obra em regime de empreitada por preço global, a possibilidade de celebração de aditivos de valor é permitida somente nos seguintes casos:





MUNICÍPIO DE URANDI
Rua Sebastião Alves Santana, 57, Centro
CEP: 46.350-000 | Urandi – Bahia
CNPJ: 13.982.632/0001-40
www.urandi.ba.gov.br
SECRETARIA MUNICIPAL DE ADMINISTRAÇÃO



- a) Alterações no projeto ou nas especificações da obra ou serviço, conforme determina o art. 124, I, alíneas “a” e “b” da Lei 14.133/2021;
 - b) Em caso de erros e omissões relevantes em relação ao orçamento global da obra, excepcionalmente, possível, desde que presentes os requisitos legais e os estabelecidos pelo TCU no Acórdão 1977/2013 – Plenário.
- 11.2.1. Para fins de contrato, serão considerados erros de levantamento, distorções no quantitativo superiores a 15%.

12. OBRIGAÇÕES DA CONTRATADA

- 12.1. Executar os serviços em conformidade com os requisitos deste Termo de Referência e de toda documentação anexa, inclusive Memoriais Descritivos e Especificações Técnicas.
 - 12.1.1. Após a conclusão do objeto contratado deverá ser apresentado e entregue a Prefeitura Municipal de Urandi/BA, em mídia digital, o Projeto AS-BUILT, em formato DWG, contemplando todas as alterações realizadas no Projeto Executivo.
 - 12.1.2. Em caso de dúvidas quanto à interpretação da especificação e dos desenhos apresentados no projeto básico, será sempre consultada a fiscalização, sendo desta o parecer definitivo;
 - 12.1.3. Em caso de divergência entre as dimensões medidas no local e as cotas assinaladas nos desenhos, prevalecerão, sempre, as primeiras;
- 12.2. Considerar que, em sua proposta, está contemplada a total logística de alojamento, alimentação e traslado de seu pessoal de execução dos serviços, assim como os custos de atendimento às normas nacionais e locais de segurança e saúde pública;
- 12.3. Providenciar o livro “DIÁRIO DE OBRAS”, para as anotações da fiscalização da Contratante e do Responsável Técnico da Contratada, no tocante ao andamento dos serviços contratados e problemas detectados, com o estabelecimento, inclusive, de prazo para sua correção.
- 12.4. Promover diligências junto aos órgãos competentes e/ou Concessionárias de Serviços Públicos, para as respectivas aprovações de projetos, quando for o caso. Ressalta-se, ainda, que caberá à CONTRATADA, todo o ônus e/ou providências cabíveis para remanejamento de instalações junto à locação da obra.
- 12.5. Iniciar a execução dos serviços de acordo com as especificações técnicas após a emissão da Ordem de Serviço e concluí-lo em 6 (seis) meses contados do início da execução, de acordo com o Cronograma Físico-Financeiro. Caso esta obrigação não seja cumprida dentro do prazo, a Contratada ficará sujeita à multa estabelecida no item 18.
- 12.6. Propiciar o acesso da fiscalização da CONTRATANTE aos locais onde se realizarão os serviços, para verificação do efetivo cumprimento das condições pactuadas.
- 12.7. A atuação da fiscalização da CONTRATANTE não exime a Contratada de sua total e exclusiva responsabilidade sobre a qualidade dos serviços.
- 12.8. Empregar boa técnica na execução dos serviços, com materiais de primeira qualidade, de acordo com o previsto no Edital e Projeto Executivo.





MUNICÍPIO DE URANDI
Rua Sebastião Alves Santana, 57, Centro
CEP: 46.350-000 | Urandi – Bahia
CNPJ: 13.982.632/0001-40
www.urandi.ba.gov.br



SECRETARIA MUNICIPAL DE ADMINISTRAÇÃO

- 12.9. Executar todos os serviços complementares julgados necessários para que o local tenha condições de uso satisfatório.
- 12.10. Fornecer a seus funcionários uniformes e equipamentos de proteção individual (EPI's) e coletiva adequados à execução dos serviços e em conformidade com as normas de segurança vigentes.
- 12.11. Responsabilizar-se por quaisquer danos ao patrimônio da Contratante, causados por seus funcionários em virtude da execução dos serviços.
- 12.12. Executar limpeza geral, ao final da execução dos serviços, devendo o espaço ser entregue em perfeitas condições de ocupação e uso.
- 12.13. Obedecer sempre às recomendações dos fabricantes na aplicação dos materiais industrializados e dos de emprego especial, cabendo à CONTRATADA, em qualquer caso, a responsabilidade técnica e os ônus decorrentes de sua má aplicação.
- 12.14. Recuperar áreas ou bens não incluídos no seu trabalho e deixá-los em seu estado original, caso venha, como resultado de suas operações, a danificá-los.
- 12.15. Responder pelas despesas relativas a encargos trabalhistas, de seguro de acidentes, impostos, contribuições previdenciárias e quaisquer outras que forem devidas e referentes aos serviços executados por seus empregados, uma vez que estes não têm nenhum vínculo empregatício com a Contratante.
- 12.16. Responder, integralmente, por perdas e danos que vier a causar à Contratante ou a terceiros em razão de ação ou omissão, dolosa ou culposa, sua ou dos seus prepostos, independentemente de outras cominações contratuais ou legais a que estiver sujeita.
- 12.17. Prestar manutenção da OBRA, durante o período de garantia, da seguinte forma:
- 12.17.1. Iniciar o atendimento em no máximo 3 (três) dias úteis, contados da comunicação do(s) defeito(s) pela CONTRATANTE, considerando o horário de expediente da Secretaria de Educação.
- 12.17.2. Concluir os serviços de manutenção no prazo determinado pela CONTRATANTE.
- 12.17.3. Caso o atendimento do chamado e/ou a conclusão dos serviços de manutenção não sejam realizados dentro do prazo, a Contratada ficará sujeita à multa estabelecida no item 18.
- 12.18. Arcar com o ônus decorrente de eventual equívoco no dimensionamento dos preços de sua proposta, devendo complementá-los, caso a previsão proposta seja insuficiente para o atendimento ao objeto da licitação, exceto na ocorrência dos eventos arrolados no art. 124 da Lei 14.133/2021;
- 12.19. Atender à solicitação da CONTRATANTE quanto à substituição de qualquer preposto da CONTRATADA, no prazo fixado pela fiscalização, mediante solicitação formal por escrito, nos casos em que ficar constatada a incapacitação ao cumprimento das obrigações relativas à execução dos serviços, conforme requisitados neste Termo de Referência;
- 12.20. A fiscalização poderá determinar a substituição dos equipamentos e ferramentas julgados deficientes, cabendo à CONTRATADA providenciar a troca dos mesmos no prazo máximo de 24 horas;





MUNICÍPIO DE URANDI
 Rua Sebastião Alves Santana, 57, Centro
 CEP: 46.350-000 | Urandi – Bahia
 CNPJ: 13.982.632/0001-40
 www.urandi.ba.gov.br



SECRETARIA MUNICIPAL DE ADMINISTRAÇÃO

- 12.21. Cabe a CONTRATADA o transporte de todos os materiais, ferramentas e insumos para o local de implantação e serviços, incluindo total responsabilidade sob a legislação fiscal e de segurança para trânsito, bem como sua guarda e armazenamento;
- 12.22. Sem ônus ao CONTRATANTE, a CONTRATADA deverá reparar, corrigir, remover ou substituir, em prazo estipulado pela Fiscalização, os serviços efetuados em que se verificarem vícios, defeitos ou incorreções resultantes do serviço ou materiais empregados;
- 12.23. Verificando-se a negligência em relação a qualquer das observações constantes deste Termo de Referência, a fiscalização poderá determinar a realização de testes ou ensaios laboratoriais, com ônus para a CONTRATADA, ou mesmo rejeitar os serviços, que deverão ser refeitos;
- 12.24. Responder financeiramente pelos vícios e danos decorrentes da execução do objeto, ficando a CONTRATANTE, desde já autorizado a descontar da garantia ou dos pagamentos devidos à CONTRATADA, o valor correspondente aos danos sofridos;
- 12.25. Alocar força de trabalho necessária ao perfeito cumprimento das cláusulas contratuais, além de fornecer os materiais, equipamentos, ferramentas e utensílios necessários, na qualidade e quantidade especificadas neste Termo de Referência;
- 12.26. Utilizar força de trabalho habilitada e com capacitação profissional para execução dos serviços a executar, em conformidade com as normas e determinações em vigor;
- 12.27. Instruir sua força de trabalho da obrigatoriedade de submissão a todas as normas e procedimentos da CONTRATANTE aplicáveis ao serviço e seu local de execução, inclusive turnos e horários de expediente;
- 12.28. Relatar à Contratante toda e qualquer irregularidade verificada durante a prestação dos serviços;
- 12.29. Apresentar os empregados devidamente identificados por meio de crachá, além de proporcionar e prover sua adequação aos requisitos de segurança e saúde especificados, bem como a legislação trabalhista, em particular no que diz respeito ao trabalho de menores de 18 anos;
- 12.30. Responder como empregador, da parte dos empregados em serviço, por todas as obrigações trabalhistas, sociais, previdenciárias, tributárias e as demais previstas na legislação específica, cuja inadimplência é falta de responsabilidade intransferível;
- 12.31. Manter ao longo de todo o período de execução dos serviços as condições gerais e específicas de habilitação e qualificação requeridas na licitação;
- 12.32. Manter política de boas práticas ambientais na gestão de suprimentos, evitando desperdício e garantir que seja feita a deposição final ambientalmente adequada dos resíduos sólidos gerados pelos serviços contratados.
- 12.33. Todo o entulho proveniente das demolições deverá ser acondicionado em caçambas providenciadas pela CONTRATADA.
- 12.34. Deverá ser rigorosamente observado o atendimento às normas da ABNT e especificações pertinentes ao assunto, notadamente aquelas diretamente relacionadas com o objeto deste Termo.

13. OBRIGAÇÕES DA CONTRATANTE





MUNICÍPIO DE URANDI
 Rua Sebastião Alves Santana, 57, Centro
 CEP: 46.350-000 | Urandi – Bahia
 CNPJ: 13.982.632/0001-40
 www.urandi.ba.gov.br



SECRETARIA MUNICIPAL DE ADMINISTRAÇÃO

- 13.1. Permitir acesso dos empregados da CONTRATADA às suas dependências para a execução dos serviços.
- 13.2. Prestar as informações e os esclarecimentos pertinentes que venham a ser solicitados pelos empregados da Contratada.
- 13.3. Efetuar o pagamento devido pela execução dos serviços, desde que cumpridas todas as formalidades exigidas.
- 13.4. Exercer, por meio de servidores designados, a fiscalização de todos os serviços prestados.
- 13.5. Recusar qualquer serviço executado fora das condições contratadas ou do bom padrão de execução.

14. DETERMINAÇÕES ADICIONAIS

- 14.1. Além das previsões contidas no ITEM 10 - CONSIDERAÇÕES GERAIS, bem como daquelas decorrentes de lei, deverão ser observadas, nas contratações decorrentes desta licitação, as seguintes determinações:

14.1.1. DA SUBCONTRATAÇÃO

- 14.1.1.1. É vedada a subcontratação total ou parcial do contrato.

14.1.2. DO SEGURO-GARANTIA:

- 14.1.2.1. A prestação de garantia recairá sobre uma das modalidades previstas no § 1º do art. 96 da Lei 14.133/2021.
- 14.1.2.2. Não será admitida a existência de cláusulas que restrinjam ou atenuem a responsabilidade do segurador ou fiador, no caso de seguro-garantia ou fiança bancária.
- 14.1.2.3. Na hipótese de suspensão do contrato por ordem ou inadimplemento da Administração, o contratado ficará desobrigado de renovar a garantia ou de endossar a apólice de seguro até a ordem de reinício da execução ou o adimplemento pela Administração.
- 14.1.2.4. **A CONTRATADA DEVERÁ PRESTAR A GARANTIA DE 5% (CINCO POR CENTO) DO VALOR INICIAL DO CONTRATO, ANTES COMO CONDIÇÃO DE ASSINATURA DESTA.**
- 14.1.2.5. A garantia, em qualquer das modalidades, responderá pelo inadimplemento das obrigações contratuais e pelas multas impostas, independentemente de outras cominações legais;
- 14.1.2.6. A CONTRATADA fica obrigada a repor o valor da garantia quando esta for utilizada e a atualizá-la todas as vezes em que houver alteração do contrato.

15. OBRIGAÇÕES CONTRATUAIS ESPECÍFICAS

- 15.1. A contratação com o licitante vencedor obedecerá às condições do instrumento de contrato, facultada a substituição.
- 15.2. Além das determinações contidas na minuta de contrato, bem como daquelas decorrentes de leis, decretos e instruções, serão observadas pela CONTRATADA as seguintes condições:





MUNICÍPIO DE URANDI
 Rua Sebastião Alves Santana, 57, Centro
 CEP: 46.350-000 | Urandi – Bahia
 CNPJ: 13.982.632/0001-40
 www.urandi.ba.gov.br



SECRETARIA MUNICIPAL DE ADMINISTRAÇÃO

- 15.2.1. Os serviços deverão ser executados sob a inteira responsabilidade funcional e operacional da CONTRATADA, sobre cujos empregados deverá manter estrita e exclusiva fiscalização.
- 15.2.2. **As faturas far-se-ão acompanhar da documentação probatória relativa ao recolhimento dos impostos relacionados com a prestação do serviço, no mês anterior à realização dos serviços.**
- 15.2.3. Os serviços não poderão sofrer solução de continuidade durante todo o prazo da sua vigência.
- 15.2.4. Se forem constatadas, em medições realizadas após o pagamento, incorreções qualitativas e/ou quantitativas nos serviços prestados, a Administração deverá promover as deduções correspondentes nas faturas posteriores.
- 15.2.5. O pagamento das parcelas referentes aos contratos de execução de obras e serviços fica condicionado à apresentação, juntamente a cada fatura, dos comprovantes de recolhimento das contribuições de assistência e previdência social e do FGTS relativos ao mês anterior da apresentação da respectiva fatura, bem como declaração da CONTRATADA, elaborada em papel timbrado, carimbada e assinada por pessoa legalmente habilitada para tal fim, atestando que as referidas guias correspondem ao total da mão de obra empregada na execução do objeto licitado.
- 15.2.6. A Contratante descontará da garantia contratual o valor correspondente às faltas ou atrasos na execução dos serviços ocorridos no mês.

16. NORMATIZAÇÃO TÉCNICA APLICÁVEL

- 16.1. A CONTRATADA será responsável pela observância das leis, decretos, regulamentos, portarias e normas federais, estaduais e municipais direta e indiretamente aplicáveis ao objeto do contrato;
- 16.2. O escopo de serviços, definido neste Termo de Referência e detalhado em seus anexos, deve ser executado, com atendimento a todos os requisitos e normatização técnica e de segurança necessários à sua plena e legalizada operacionalização, dentro dos prazos estipulados em cronograma, sendo esse critério imprescindível de aceitação;
- 16.3. O cumprimento do objeto contratado deverá ser observado o que estabelece os anexos a este Termo de Referência, assim como toda a legislação municipal, estadual e federal pertinentes, independente de citação:
- 16.3.1. Normas da ABNT;
- 16.3.2. Legislação pertinente ao fim a que se destina a execução do serviço;
- 16.3.3. Instruções e Resoluções dos órgãos do sistema CREA / CONFEA e CAU;
- 16.3.4. Normas Regulamentadoras do Ministério do Trabalho e Emprego, em especial a NR-18.
- 16.3.5. Normas da Vigilância Sanitária e das concessionárias de serviços públicos.
- 16.3.6. Demais Normas vigentes e aplicáveis ao objeto do contrato.

17. INSTRUÇÕES DE CONTATO PARA INFORMAÇÕES





MUNICÍPIO DE URANDI
 Rua Sebastião Alves Santana, 57, Centro
 CEP: 46.350-000 | Urandi – Bahia
 CNPJ: 13.982.632/0001-40
 www.urandi.ba.gov.br



SECRETARIA MUNICIPAL DE ADMINISTRAÇÃO

- 17.1. As dúvidas referentes ao processo serão dirimidas exclusivamente por escrito, através do e-mail: cpl.urandi@gmail.com.
- 17.2. A Planilha Orçamentária em formato MS-Excel e demais projetos complementares para consulta e apoio podem ser solicitados através do e-mail: convenios.urandi.ba@gmail.com ou pelo telefone (77) 3456-2127.

18. DAS SANÇÕES ADMINISTRATIVAS

- 18.1. Comete infração administrativa, nos termos da Lei n.º 14.133, de 2021, o licitante/adjudicatário que:
- I. dar causa à inexecução parcial do contrato;
 - II. dar causa à inexecução parcial do contrato que cause grave dano à Administração, ao funcionamento dos serviços públicos ou ao interesse coletivo;
 - III. dar causa à inexecução total do contrato;
 - IV. deixar de entregar a documentação exigida para o certame;
 - V. não manter a proposta, salvo em decorrência de fato superveniente devidamente justificado;
 - VI. não celebrar o contrato ou não entregar a documentação exigida para a contratação, quando convocado dentro do prazo de validade de sua proposta;
 - VII. ensejar o retardamento da execução ou da entrega do objeto da licitação sem motivo justificado;
 - VIII. apresentar declaração ou documentação falsa exigida para o certame ou prestar declaração falsa durante a licitação ou a execução do contrato;
 - IX. fraudar a licitação ou praticar ato fraudulento na execução do contrato;
 - X. comportar-se de modo inidôneo ou cometer fraude de qualquer natureza;
 - XI. praticar atos ilícitos com vistas a frustrar os objetivos da licitação;
 - XII. praticar ato lesivo previsto no art. 5º da Lei nº 12.846, de 1º de agosto de 2013.
- 18.2. Serão aplicadas ao responsável pelas infrações administrativas previstas nesta Lei as seguintes sanções:
- I. advertência;
 - II. multa;
 - III. impedimento de licitar e contratar;
 - IV. declaração de inidoneidade para licitar ou contratar.
- 18.2.1. A sanção prevista no inciso I deste será aplicada exclusivamente pela infração administrativa prevista no inciso I do item 18.1, quando não se justificar a imposição de penalidade mais grave.
- 18.2.2. O atraso injustificado ou retardamento na entrega do objeto deste certame sujeitará a contratada, a juízo da Administração, à multa moratória de 0,5% (meio por cento) por dia de atraso, até o limite de 10% (dez por cento) do valor, tem como base o valor total da Obra.
- 18.2.3. Será configurada a inexecução parcial do objeto, quando:





MUNICÍPIO DE URANDI
 Rua Sebastião Alves Santana, 57, Centro
 CEP: 46.350-000 | Urandi – Bahia
 CNPJ: 13.982.632/0001-40
 www.urandi.ba.gov.br



SECRETARIA MUNICIPAL DE ADMINISTRAÇÃO

- 18.2.3.1. A CONTRATADA deixar de executar 25% (vinte e cinco) do previsto no CRONOGRAMA FÍSICO-FINANCEIRO, considerando cada medição, por ela apresentado e aprovado pela fiscalização.
- 18.2.3.1.1. Em caso discrepância entre o previsto e o realizado, será dado prazo de 8 (oito) dias para que a execução física seja readequada ao CRONOGRAMA FÍSICO-FINANCEIRO, sob pena de aplicação de majoração da multa em 50% (cinquenta por cento).
- 18.2.4. Será configurada a inexecução total do objeto quando houver atraso injustificado para o início dos serviços, por mais de 30 (trinta) dias após a emissão da Ordem de Serviço.
- 18.2.5. Nos casos de cometimento das infrações administrativas previstas nos incisos II, III, IV, V, VI e VII do item 18.1, será aplicada multa de 10% sobre o valor de referência do Contrato.
- 18.2.6. Nos casos de cometimento das infrações administrativas previstas nos incisos VIII, IX, X, XI e XII do item 18.1, será aplicada multa de 15% sobre o valor de referência do Contrato.
- 18.2.7. Será aplicada sanção de impedimento de licitar e contratar na hipótese de cometimento das infrações previstas nos incisos II, III, IV, V, VI e VII do item 18.1.
- 18.2.8. Será aplicada sanção de declaração de inidoneidade para licitar ou contratar na hipótese de cometimento das infrações previstas nos incisos VIII, IX, X, XI e XII do item 18.1.
- 18.2.9. A multa prevista neste item será descontada dos créditos que a contratada possuir com o MUNICÍPIO DE URANDI - BA, e poderá cumular com as demais sanções administrativas, inclusive com as multas previstas.
- 18.2.10. Em caso de reincidência, a multa poderá ser aplicada em dobro, respeitando o limite máximo de 30% (trinta por cento).
- 18.2.11. As sanções previstas nos incisos I, III e IV do item 18.2 poderão ser aplicadas cumulativamente com a prevista no inciso II mesmo item.
- 18.2.12. Além das multas previstas no item 18.1 e itens subsequentes, poderão ser aplicadas multas, conforme previsto na Tabela 1, segundo grau e eventos descritos nas Tabelas 2 e 3, a seguir:

TABELA 1

1	R\$ 300,00
2	R\$ 500,00
3	R\$ 700,00
4	R\$ 900,00
5	R\$ 5.000,00
6	R\$ 10.000,00

TABELA 2

ITEM	DESCRIÇÃO	GRAU
1	Permitir a presença de empregados sem uniforme e EPI (por empregado e por	1





MUNICÍPIO DE URANDI
 Rua Sebastião Alves Santana, 57, Centro
 CEP: 46.350-000 | Urandi – Bahia
 CNPJ: 13.982.632/0001-40
 www.urandi.ba.gov.br



SECRETARIA MUNICIPAL DE ADMINISTRAÇÃO

	ocorrência)	
2	Manter funcionário sem qualificação (por empregado e por dia)	1
3	Executar serviço incompleto, utilizar paliativos em caráter permanente, não providenciar as recomposições (por ocorrência)	2
4	Suspender ou interromper, salvo motivo de força maior ou caso fortuito, os serviços contratados (por dia e por serviço suspenso)	3
5	Permitir situação que crie ou possibilite a ocorrência de dano físico ou material aos funcionários e/ou a terceiros (por ocorrência)	3
6	Adiar o início da execução de serviços determinados (por ocorrência)	3
7	Adiar o início da execução de serviços determinados se for identificada má-fé na busca por reajustes contratuais (por ocorrência)	5
8	Manter funcionário sem carteira assinada (por ocorrência)	5
9	Induzir a fiscalização a erro (por ocorrência)	6
10	Apresentar o pedido de prorrogação de prazo fora do intervalo pertinente (por ocorrência)	6

Para os itens seguintes, deixar de:

TABELA 3

ITEM	DESCRIÇÃO	GRAU
1	Apresentar a ART dos profissionais no prazo solicitado (15 dias)	1
2	Apresentar os documentos do adimplemento no prazo (10 dias)	2
3	Manter o DIÁRIO DE OBRAS atualizado (para cada 30 dias)	3
4	Apresentar os boletins de concreto (para cada 30 dias)	4
5	Fornecer o EPI e registrar a obrigatoriedade de uso (por ocorrência)	2
6	Apresentar a fiscalização pedido formal de subcontratação (por ocorrência)	2
7	Manter engenheiro/arquiteto como responsável técnico (por ocorrência)	2
8	Efetuar o pagamento dos funcionários com todos os benefícios (por ocorrência)	2
9	Apresentar aditivos de valores de forma intempestiva. (por ocorrência)	6
10	Efetuar os pagamentos devidos aos subcontratados (por ocorrência)	6
11	Atender as determinações da fiscalização previamente a emissão do TERMO DE ACEITAÇÃO PROVISÓRIA (por ocorrência)	6
12	Atender as determinações da fiscalização previamente a emissão do TERMO DE ACEITAÇÃO DEFINITIVA (por ocorrência)	6

18.2.13. O somatório de todas as multas aplicadas ao longo da execução contratual não poderá exceder o percentual de 30% (trinta por cento) sobre o valor total do contrato.

18.2.14. Se a multa aplicada e as indenizações cabíveis forem superiores ao valor de pagamento eventualmente devido pela Administração ao contratado, além da perda desse valor, a diferença será descontada da garantia prestada, quando for o caso, ou será cobrada judicialmente.





MUNICÍPIO DE URANDI
 Rua Sebastião Alves Santana, 57, Centro
 CEP: 46.350-000 | Urandi – Bahia
 CNPJ: 13.982.632/0001-40
 www.urandi.ba.gov.br



SECRETARIA MUNICIPAL DE ADMINISTRAÇÃO

18.2.15. A aplicação das sanções previstas neste Edital artigo não exclui, em hipótese alguma, a obrigação de reparação integral do dano causado à Administração Pública.

18.2.16. As sanções serão processadas de acordo com a Lei 14.133/2021.

19. ORÇAMENTO ESTIMADO EM PLANILHA

19.1. O orçamento estimado para o cumprimento total do objeto descrito neste Termo de Referência é de R\$ 1.165.329,66 (um milhão cento e sessenta e cinco mil, trezentos e vinte nove reais e sessenta e seis centavos).

20. DOS RECURSOS ORÇAMENTÁRIOS

20.1. As despesas para atender a esta licitação estão programadas em dotação orçamentária própria, prevista no orçamento da União para o exercício de 2024, na classificação abaixo:

UNIDADE ORÇAMENTÁRIA	0404-SECRETARIA MUNICIPAL DE EDUCAÇÃO
PROJETO/ATIVIDADE	1091- CONSTRUÇÃO, AMPLIAÇÃO E EQUIPAMENTOS DE UNIDADES EDUCACIONAIS 2336 - REFORMA E AMPLIAÇÃO DE ESCOLAS DO ENSINO INFANTIL
ELEMENTO DE DESPESA	4.4.90.51.00- OBRAS E INSTALAÇÕES
FONTES	15001001 - 15420000 - 15700000

21. DA FISCALIZAÇÃO

21.1. A fiscalização do contrato será realizada pelo servidor abaixo indicado:

Servidor Responsável: Henrique de Souza Rodrigues
Unidade vinculada: Secretaria de Administração
Cargo/Função: Engenheiro Civil
Matrícula N.º: 3031
Telefone para contato: (77) 3456-2127
E-mail: Convênios.urandi.ba@gmail.com

22. DOS ANEXOS

22.1. Fazem parte deste Termo de Referência os seguintes anexos:

- ANEXO 1 - MEMORIAL DESCRITIVO - LOTE 01
- ANEXO 2 - PLANILHA ORÇAMENTARIA – LOTE 01
- ANEXO 3 – CRONOGRAMA – LOTE 01
- ANEXO 4 – BDI - LOTE 01
- ANEXO 5 – ART - LOTE 01
- ANEXO 6 – PROJETOS - LOTE 01
- ANEXO 7 – MEMORIAL DESCRITIVO - LOTE 02
- ANEXO 8 – PLANILHA ORÇAMENTARIA – LOTE 02
- ANEXO 9 – CRONOGRAMA – LOTE 02
- ANEXO 10– BDI - LOTE 02





MUNICÍPIO DE URANDI
Rua Sebastião Alves Santana, 57, Centro
CEP: 46.350-000 | Urandi – Bahia
CNPJ: 13.982.632/0001-40
www.urandi.ba.gov.br



SECRETARIA MUNICIPAL DE ADMINISTRAÇÃO

- ANEXO 11 – ART - LOTE 02
- ANEXO 12 – PROJETOS - LOTE 02
- ANEXO 13 – MEMORIAL DESCRITIVO – LOTE 03
- ANEXO 14 – PLANILHA ORÇAMENTÁRIA – LOTE 03
- ANEXO 15 – CRONOGRAMA – LOTE 03
- ANEXO 16 – BDI – LOTE 03
- ANEXO 17 – ART – LOTE 03
- ANEXO 18 – PROJETOS – LOTE 03

EDSON SANTOS

Secretário Municipal de Educação Cultura Esporte e Lazer





MUNICÍPIO DE URANDI
Rua Sebastião Alves Santana, 57, Centro
CEP: 46.350-000 | Urandi – Bahia
CNPJ: 13.982.632/0001-40
www.urandi.ba.gov.br
SECRETARIA MUNICIPAL DE ADMINISTRAÇÃO



PREGÃO ELETRONICO N.º 038/2023PE

ANEXO II - MINUTA DO CONTRATO ADMINISTRATIVO N.º ___/20__

TERMO DE CONTRATO DE OBRA N.º/....., QUE FAZEM ENTRE SI
O MUNICÍPIO DE URANDI - BA E A EMPRESA
.....

O MUNICÍPIO DE URANDI, Administração Pública em geral, inscrito no CNPJ/MF sob o N.º 13.982.632/0001-40, com sede na Rua Sebastião Alves Santana, 57, Centro, Urandi, BA, neste ato representado pelo Prefeito Municipal o Sr. **WARLEI OLIVEIRA DE SOUZA**, brasileiro, maior, casado, contador, portador da Carteira de Identidade n.º 13.037.913-15 SSP - BA e CPF 037.105.975-52, residente e domiciliado na Avenida Germano Caetano de Souza, bairro Oliveira na cidade de Urandi/BA, CEP - 46.350.000, doravante denominado **CONTRATANTE** e o(a) inscrito(a) no CNPJ/MF sob o n.º, sediado(a) na, em doravante designada **CONTRATADA**, neste ato representada pelo(a) Sr.(a), portador(a) da Carteira de Identidade n.º, expedida pela (o), e CPF n.º, tendo em vista o que consta no PROCESSO ADMINISTRATIVO n.º 158/2023 e em observância às disposições da Lei n.º 14.133/2021 e na Lei n.º 8.078, de 1990 - Código de Defesa do Consumidor, resolvem celebrar o presente Termo de Contrato, decorrente do PREGÃO ELETRONICO n.º 038/2023PE, mediante as cláusulas e condições a seguir enunciadas.

1. CLÁUSULA PRIMEIRA - OBJETO

1.1. O objeto do presente Termo de Contrato é a **CONTRATAÇÃO DE EMPRESA DE ENGENHARIA CIVIL PARA A EXECUÇÃO DAS OBRAS DE REFORMA E AMPLIAÇÃO DE ESCOLAS NO MUNICÍPIO DE URANDI-BA**, conforme especificações e quantitativos estabelecidos no Termo de Referência, anexo do Edital.

1.2. Este Termo de Contrato vincula-se ao Edital do Pregão, identificado no preâmbulo e à proposta vencedora, independentemente de transcrição.

2. CLÁUSULA SEGUNDA - VIGÊNCIA

2.1. O prazo de vigência deste Termo de Contrato é aquele fixado no Termo de Referência, com início na data de ___/___/___ e encerramento em ___/___/___, prorrogável na forma do art. 107, da Lei n.º 14.133, de 2021.

3. CLÁUSULA TERCEIRA - PREÇO

3.1. O valor do presente Termo de Contrato é de R\$ (.....).

3.2. No valor acima estão incluídas todas as despesas ordinárias diretas e indiretas decorrentes da execução contratual, inclusive tributos e/ou impostos, encargos sociais, trabalhistas, previdenciários, fiscais e comerciais incidentes, taxa de administração, frete, seguro e outros necessários ao cumprimento integral do objeto da contratação.

4. CLÁUSULA QUARTA - DOTAÇÃO ORÇAMENTÁRIA

As despesas decorrentes desta contratação estão programadas em dotação orçamentária própria, prevista no orçamento do Município, para o exercício de 2024, na classificação abaixo:

UNIDADE ORÇAMENTÁRIA	0404-SECRETARIA MUNICIPAL DE EDUCAÇÃO
PROJETO/ATIVIDADE	1091- CONSTRUÇÃO, AMPLIAÇÃO E EQUIPAMENTOS DE UNIDADES EDUCACIONAIS 2336 - REFORMA E AMPLIAÇÃO DE ESCOLAS DO ENSINO INFANTIL
ELEMENTO DE DESPESA	4.4.90.51.00- OBRAS E INSTALAÇÕES
FONTES	15001001 - 15420000 - 15700000





MUNICÍPIO DE URANDI
Rua Sebastião Alves Santana, 57, Centro
CEP: 46.350-000 | Urandi – Bahia
CNPJ: 13.982.632/0001-40
www.urandi.ba.gov.br
SECRETARIA MUNICIPAL DE ADMINISTRAÇÃO



5. CLÁUSULA QUINTA – PAGAMENTO

5.1. O prazo para pagamento e demais condições a ele referentes encontram-se no Termo de Referência.

6. CLÁUSULA SEXTA – REAJUSTE

6.1. As regras acerca do reajuste do valor contratual são as estabelecidas no Termo de Referência, anexo a este Contrato.

7. CLÁUSULA SÉTIMA – GARANTIA DE EXECUÇÃO

7.1. As regras acerca da garantia de execução são as estabelecidas no Termo de Referência, anexo a este Contrato.

8. CLÁUSULA OITAVA - ENTREGA E RECEBIMENTO DO OBJETO

8.1. As condições de entrega e recebimento do objeto são aquelas previstas no Termo de Referência, anexo ao Edital.

9. CLÁUSULA NONA – FISCALIZAÇÃO

9.1. A fiscalização da execução do objeto será efetuada pelo servidor:

Servidor Responsável: Henrique de Souza Rodrigues
Unidade vinculada: Secretaria de Administração
Cargo/Função: Engenheiro Civil
Matrícula N.º: 3031
Telefone para contato: (38) 99190-9929
E-mail: Convênios.urandi.ba@gmail.com

10. CLÁUSULA DÉCIMA – OBRIGAÇÕES DA CONTRATANTE E DA CONTRATADA

10.1. As obrigações da CONTRATANTE e da CONTRATADA são aquelas previstas no Termo de Referência, anexo do Edital.

11. CLÁUSULA DÉCIMA PRIMEIRA – SANÇÕES ADMINISTRATIVAS

11.1. As regras acerca das sanções administrativas são as estabelecidas no Termo de Referência, anexo do Edital.

12. CLÁUSULA DÉCIMA SEGUNDA – RESCISÃO

12.1. O PRESENTE TERMO DE CONTRATO PODERÁ SER RESCINDIDO:

12.1.1. Por ato unilateral e escrito da Administração, nas situações previstas nos incisos I do art. 138 da Lei n.º 14.133, de 2021, e com as consequências indicadas no art. 139 da mesma Lei, sem prejuízo da aplicação das sanções previstas no Termo de Referência, anexo ao Edital;

12.1.2. Amigavelmente, nos termos do art. 138, inciso II, da Lei n.º 14.133, de 2021.

12.2. Os casos de rescisão contratual serão formalmente motivados, assegurando-se à CONTRATADA o direito à prévia e ampla defesa.

12.3. O TERMO DE RESCISÃO SERÁ PRECEDIDO DE RELATÓRIO INDICATIVO DOS SEGUINTE ASPECTOS, CONFORME O CASO:

12.3.1. Balanço dos eventos contratuais já cumpridos ou parcialmente cumpridos;

12.3.2. Relação dos pagamentos já efetuados e ainda devidos;

12.3.3. Indenizações e multas.





MUNICÍPIO DE URANDI
 Rua Sebastião Alves Santana, 57, Centro
 CEP: 46.350-000 | Urandi – Bahia
 CNPJ: 13.982.632/0001-40
 www.urandi.ba.gov.br



SECRETARIA MUNICIPAL DE ADMINISTRAÇÃO

13. CLÁUSULA DÉCIMA TERCEIRA - VEDAÇÕES

13.1. É VEDADO À CONTRATADA:

13.1.1. Caucionar ou utilizar este Termo de Contrato para qualquer operação financeira;

13.1.2. Interromper a execução contratual sob alegação de inadimplemento por parte da CONTRATANTE, salvo nos casos previstos em lei.

14. CLÁUSULA DÉCIMA QUARTA - ALTERAÇÕES

14.1. Eventuais alterações contratuais reger-se-ão pela disciplina do art. 124 da Lei n.º 14.133, de 2021.

14.2. A CONTRATADA é obrigada a aceitar, nas mesmas condições contratuais, os acréscimos ou supressões que se fizerem necessários, até o limite de 25% (vinte e cinco por cento) do valor inicial atualizado do contrato.

14.3. As supressões resultantes de acordo celebrado entre as partes contratantes poderão exceder o limite de 25% (vinte e cinco por cento) do valor inicial atualizado do contrato.

15. DAS DISPOSIÇÕES GERAIS

15.1. O CONTRATADO se obriga a manter, durante toda a execução do contrato, em compatibilidade com as obrigações por ele assumidas, todas as condições exigidas para a habilitação na licitação.

15.2. O CONTRATADO se obriga cumprir as exigências de reserva de cargos prevista em lei, bem como em outras normas específicas, para pessoa com deficiência, para reabilitado da Previdência Social e para aprendiz.

16. CLÁUSULA DÉCIMA QUINTA - DOS CASOS OMISSOS

16.1. Os casos omissos serão decididos pela CONTRATANTE, segundo as disposições contidas na Lei n.º 14.133, de 2021 e, subsidiariamente, segundo as disposições contidas na Lei n.º 8.078, de 1990 - Código de Defesa do Consumidor - e normas e princípios gerais dos contratos.

17. CLÁUSULA DÉCIMA SEXTA - PUBLICAÇÃO

17.1. Incumbirá à CONTRATANTE providenciar a publicação deste instrumento no Portal Nacional de Contratações Públicas (PNCP), no prazo previsto no art. 94 da Lei n.º 14.133, de 2021.

18. CLÁUSULA DÉCIMA SÉTIMA - FORO

18.1. É eleito o Foro da Comarca de Urandi - BA para dirimir os litígios que decorrerem da execução deste Termo de Contrato que não possam ser compostos pela conciliação, conforme art. 92, § 1º da Lei n.º 14.133, de 2021.

Para firmeza e validade do pactuado, o presente Termo de Contrato foi lavrado em 02 (duas) vias de igual teor, que, depois de lido e achado em ordem, vai assinado pelos contraentes.

Urandi - BA, de..... de 2024.

 CONTRATANTE

 CONTRATADA





MUNICÍPIO DE URANDI
Rua Sebastião Alves de Santana, N.º 57, Centro
CEP: 46.350-000, Urandi – Bahia
CNPJ: 13.982.632/0001-40

MEMORIAL DESCRITIVO E ESPECIFICAÇÕES TÉCNICAS

OBRA: REFORMA DA ESCOLA LÁPIS DE COR, NO MUNICÍPIO
DE URANDI-BA

LOCAL: Município de Urandi-BA

O objetivo deste memorial é estabelecer as especificações técnicas dos materiais e serviços a serem empregados para a realização das obras e que deverão ser seguidos rigorosamente pelo EXECUTANTE.

O memorial descritivo é parte integrante do projeto. Sendo assim, entende-se por PROJETO o conjunto composto por PRANCHAS, MEMORIAL DESCRITIVO, PLANILHA ORÇAMENTÁRIA, CRONOGRAMA e demais documentos em anexo.

Página 1 de 7





MUNICÍPIO DE URANDI
Rua Sebastião Alves de Santana, N.º 57, Centro
CEP: 46.350-000, Urandi – Bahia
CNPJ: 13.982.632/0001-40

1. CONSIDERAÇÕES GERAIS

Periodicamente a obra deverá ser limpa, removendo-se entulho e detritos no decorrer dos trabalhos da reforma. Visto que a unidade continuará em atendimento.

A empresa deverá isolar as áreas onde estiver executando os serviços para se evitar quaisquer acidentes.

2. SERVIÇOS PRELIMINARES

- A empresa deverá ser responsável pela confecção e instalação de uma placa indicativa de obra. Deverá ser confeccionada em chapa de aço galvanizado (2,00x1,50), nos padrões determinados pela Administração. Será instalada em local visível, e deve apresentar em perfeitas condições até o término da reforma.

3. QUALIDADE DOS SERVIÇOS E DOS MATERIAIS

- Os serviços executados deverão obedecer às boas técnicas usualmente adotadas na Engenharia, em escrita com concordância as Normas Técnicas em vigor;
- A aplicação dos materiais será rigorosamente supervisionada pela FISCALIZAÇÃO, não sendo aceitos aqueles cuja qualidade seja inferior à especificada;
- A execução dos serviços deverá obedecer rigorosamente aos Projetos e às Especificações, não podendo ser inserida qualquer modificação sem o consentimento prévio da FISCALIZAÇÃO;
- Na execução só serão permitidos o uso de materiais ou equipamentos similares ou rigorosamente equivalentes, isto é, que desempenhem idênticas funções construtivas
- No caso de discrepância ou falta de especificações de marcas de materiais, serviços, acabamentos, entre outros, as escolhas deverão sempre ser aprovadas antecipadamente pela FISCALIZAÇÃO;
- Caso o material/equipamento especificado neste Memorial, encontre-se fora de linha, este deverá ser substituído por novo produto, desde que comprovada sua eficiência, equivalência e atendimento às condições estabelecidas no Memorial. A aprovação será feita por escrito, mediante amostras apresentadas à



**MUNICÍPIO DE URANDI**

Rua Sebastião Alves de Santana, N.º 57, Centro
CEP: 46.350-000, Urandi – Bahia
CNPJ: 13.982.632/0001-40

FISCALIZAÇÃO antes da aquisição do material. O mesmo procedimento será adotado no caso do material/equipamento entregue não corresponder à amostra previamente apresentada. Ambos os casos serão definidos pela FISCALIZAÇÃO;

- Os materiais deverão ser armazenados em locais apropriados, cobertos ou não, de acordo com sua natureza, ficando sua guarda sob a responsabilidade da CONTRATADA;
- É vedada a utilização de materiais, equipamentos e/ou ferramentas improvisadas, em substituição aos tecnicamente indicados para o fim a que se destinam;
- Quando não houver motivos ponderáveis para a substituição de um material especificado por outro, a CONTRATADA, em tempo hábil, apresentará, por escrito e por intermédio da FISCALIZAÇÃO, a proposta de substituição, instruindo-a com as razões determinadas do pedido de orçamento comparativo, de acordo com o que reza o contrato entre as partes, sobre equivalência.

4. ALVENARIA

- Todas as retiradas e demolições devem ser feitas levando-se em considerações as alterações de layout apresentadas pelo Projeto Arquitetônico e complementadas pela Planilha Quantitativa e por este memorial;
- Conforme projeto arquitetônico, haverá demolição de alvenaria (0,9x2,10m);
- Conforme projeto arquitetônico haverá a colocação de alvenaria de vedação;
- O bloco cerâmico a ser utilizado devesse possuir qualidade comprovada pela Certificação Nacional de Qualidade - o "PSQ", uma certificação da ANICER em parceria com a ABNT e o Ministério das Cidades do Governo Federal.
- Toda a alvenaria a ser revestida será chapiscada depois de convenientemente limpa. A argamassa de chapisco deverá ter consistência fluida, ser constituída de areia, predominantemente grossa, com dimensão máxima entre 2,40mm e 6,30mm;
- O procedimento de execução do chapisco deverá obedecer ao previsto na NBR 7200 – Revestimentos de paredes e tetos com argamassas – materiais, preparo, aplicação e manutenção. As bases de revestimento deverão atender às condições de plano, prumo e nivelamento, fixadas pela especificação de norma brasileira;



**MUNICÍPIO DE URANDI**

Rua Sebastião Alves de Santana, N.º 57, Centro
CEP: 46.350-000, Urandi – Bahia
CNPJ: 13.982.632/0001-40

- Para a aplicação do chapisco, a base deverá estar limpa, livre de pó, graxas, óleos, eflorescências, materiais soltos ou quaisquer produtos que venham prejudicar a aderência e abundantemente molhadas antes de receber a aplicação desse tipo de revestimento. A operação terá de ser executada, para atingir o seu objetivo, com o emprego de esguicho de mangueira;
- A massa única consiste em uma camada de revestimento que propicia a superfície receber o acabamento final. Sua aplicação se dará após o chapisco;
- O procedimento de execução do reboco deverá obedecer ao previsto na NBR 7200 – Revestimento de paredes e tetos com argamassas -materiais, preparo, aplicação e manutenção;
- As superfícies a serem pintadas serão cuidadosamente limpas, escovadas e raspadas, de modo a remover sujeiras, poeiras e outras substâncias estranhas;
- As superfícies a serem pintadas serão protegidas quando perfeitamente secas e lixadas;
- Cada demão de tinta somente será aplicada quando a precedente estiver perfeitamente seca, devendo-se observar um intervalo de 24 horas entre demãos sucessivas;
- Igual cuidado deverá ser tomado entre demãos de tinta e de massa plástica, observando um intervalo mínimo de 48 horas após cada demão de massa;
- Deverão ser adotadas precauções especiais, a fim de evitar respingos de tinta em superfícies não destinadas à pintura, como vidros, ferragens de esquadrias e outras.
- As cores serão definidas pela fiscalização, o executor deverá consultar a fiscalização antes de realizar seleção de cores.
- Naquilo que for aplicável ao caso e rigorosamente de acordo com as especificações técnicas de preparação, limpeza e aplicação indicadas pelo fabricante, devendo ser 1ª linha, nas cores especificadas. Não sendo permitido o uso de corantes em bisnagas e/ou diluição de tinta no selador.
- A tinta utilizada deverá anteder a norma DIN 55649 ou outra norma de sustentabilidade; e deverá ser livre de solventes e odor, e ser de primeira linha.





MUNICÍPIO DE URANDI
Rua Sebastião Alves de Santana, N.º 57, Centro
CEP: 46.350-000, Urandi – Bahia
CNPJ: 13.982.632/0001-40

5. ESQUADRIAS

- As chapas serão inspecionadas no recebimento quanto à presença de bolhas, fissurações, manchas, riscos, empenamentos e defeitos de corte, e serão rejeitadas quando da ocorrência de qualquer desses defeitos; poderá ser escolhido o adequado acabamento das bordas (corte limpo, filetado, lapidado redondo, ou lapidado chanfrado). Aceitar-se-á variação dimensional de, no máximo 3,0 mm para maior ou para menor.
- No pavimento superior deverão ser instaladas portas de alumínio do tipo veneziana nas vedações instaladas, a disposição deverá seguir o projeto arquitetônico.

6. LAJE

- Toda laje aparente na área interna, deverá ser devidamente lixada, emassada e pintada com tinta acrílica em duas demãos.

7. INSTALAÇÕES ELÉTRICAS

- De acordo com as Normas Técnicas da ABNT e especificações do memorial descritivo correspondente, apresentadas no orçamento e projeto, para aquisição de equipamentos, materiais e execução das instalações.
- O acabamento de interruptores e tomadas cor branca, em poliestireno (OS), resistente a chamas, resistente a impactos e ter ótima estabilidade às radiações UV para evitar amarelamentos.
- A afiação aparente existente, conforme imagem 01, deverá ser “escondida” na alvenaria e/ou piso;

8. SERVIÇOS DIVERSOS

- No pavimento superior, deverá ser removido todo o guarda corpo e instalação de guarda corpo de madeira conforme indicado em projeto.

9. CONSTRUÇÃO DE RAMPA E JARDIM

- Na entrada do colégio a rampa existente deverá ser demolida, realizando assim a construção de uma nova rampa com acessibilidade conforme indicado no projeto,



**MUNICÍPIO DE URANDI**

Rua Sebastião Alves de Santana, N.º 57, Centro
CEP: 46.350-000, Urandi – Bahia
CNPJ: 13.982.632/0001-40

essa rampa terá uma patamar que ligara os dois níveis existentes (ver projeto), além disso será implantado um jardim para melhorar a urbanização do local.

10. SERVIÇOS FINAIS

- Deverá ser instalada após a conclusão da obra, uma placa de inauguração em alumínio (0,5*0,7), o layout da placa deverá ser aprovado pela FISCALIZAÇÃO;
- Para assegurar a entrega da edificação em perfeito estado, a CONTRATADA deverá executar todos os arremates que julgar necessários, bem como os determinados pela FISCALIZAÇÃO;
- A obra deverá ser mantida completamente limpa, interna e externamente, sendo todo o entulho removido e todo o material restante transferido periodicamente;
- A obra deverá ser entregue totalmente limpa, isenta de detritos ou entulhos, com todas as instalações funcionando, testadas previamente e na presença da FISCALIZAÇÃO.

11. BOLETIM DE MEDIÇÃO

As medições serão aceitas mediante a apresentação de documentação comprobatória a seguir:

- A empresa executora deverá apresentar relatório fotográfico dos serviços finalizados a cada solicitação de desbloqueio, seguindo os serviços e prazos indicados no cronograma físico financeiro. O relatório deverá indicar todos os serviços com no mínimo 15 fotos coloridas.
- A empresa deverá encaminhar um boletim de medição para conferência dos serviços executados pela fiscalização, o boletim de medição deverá conter um campus para assinatura do engenheiro responsável pela fiscalização.
- A empresa deverá apresentar uma via do diário de obras juntamente com a solicitação de desbloqueio, que se dará por ofício.
- A medição será paga de acordo os serviços executados, se por ventura não for utilizado os serviços na sua totalidade ou material/equipamento não especificado nas peças técnicas ou aprovado pela fiscalização, caberá glosa dos serviços não executados.



**MUNICÍPIO DE URANDI**

Rua Sebastião Alves de Santana, N.º 57, Centro
CEP: 46.350-000, Urandi – Bahia
CNPJ: 13.982.632/0001-40

Henrique de Souza Rodrigues
Engenheiro Civil
CREA-BA 141978497-8



**MUNICÍPIO DE URANDI**

Rua Sebastião Alves de Santana, N.º 57, Centro
CEP: 46.350-000, Urandi – Bahia
CNPJ: 13.982.632/0001-40

**MEMORIAL DESCRITIVO E ESPECIFICAÇÕES
TÉCNICAS**

OBRA: CONSTRUÇÃO DE QUADRA COBERTA

LOCAL: MUNICIPIO DE URANDI

O objetivo deste memorial é estabelecer as especificações técnicas dos materiais e serviços a serem empregados para a realização das obras e que deverão ser seguidos rigorosamente pelo EXECUTANTE.

O memorial descritivo é parte integrante do projeto. Sendo assim, entende-se por PROJETO o conjunto composto por PRANCHAS, MEMORIAL DESCRITIVO, PLANILHA ORÇAMENTÁRIA, CRONOGRAMA e demais documentos em anexo.



**MUNICÍPIO DE URANDI**

Rua Sebastião Alves de Santana, N.º 57, Centro
CEP: 46.350-000, Urandi – Bahia
CNPJ: 13.982.632/0001-40

1.0 - DESCRIÇÃO DO PROJETO:

O Projeto constitui na construção de quadra poliesportiva, na escola municipal lápis de cor, no município de Urandi-BA.

2.0 - MATERIAIS BÁSICOS:

Todos os materiais empregados serão de primeira qualidade e todos os serviços executados em completa obediência aos princípios de boa técnica, devendo ainda, satisfazer rigorosamente às Normas Brasileiras.

3.0 SERVIÇOS PELIMINARES**PLACA DA OBRA**

Será fixada uma placa de identificação de aço galvanizado no início da obra de acordo o padrão exigido.

LOCAÇÃO CONVENCIONAL DE OBRA

Consiste na execução da locação de todos os elementos necessários à perfeita implantação da obra. Será executada por equipe habilitada a locação convencional de obra, utilizando gabarito de tábuas corridas pontaleadas a cada 2,00m – 2 utilizações.

4.0 MOVIMENTAÇÃO DE TERRA**ESCAVAÇÃO**

Haverá a escavação manual de vala, seguindo rigorosamente as indicações do projeto, com profundidade menor ou igual a 1,30M.

COMPACTAÇÃO

Será feita a compactação mecânica do solo para execução de radier, com compactador de solos a percussão.

CORTE E ATERRO COMPENSADO

Consiste na escavação de material constituinte do terreno natural. O material de 1º ou 2º categoria do corte deverá ser utilizado no aterro, que será do tipo aterro compensado.

5.0 INFRAESTRUTURA

As fundações serão executadas segundo projeto específico, e em atendimento as Normas Técnicas da ABNT.

Para locação das fundações deverão ser seguidas as indicações do projeto de Fundações, assim como verificar sua compatibilização com as indicações do projeto Arquitetônico.

Será utilizado concreto magro para lastro, traço 1:4,5:4,5 (cimento/areia média/brita), com preparo manual. Haverá a fabricação, montagem e desmontagem de fôrma par viga baldrame, em madeira serrada, E=25 mm, 2 utilizações.



**MUNICÍPIO DE URANDI**

Rua Sebastião Alves de Santana, N.º 57, Centro
CEP: 46.350-000, Urandi – Bahia
CNPJ: 13.982.632/0001-40

O concreto utilizado será de preparo mecânico com betoneira, com Fck= 25 MPA, traço 1:2,3:2,7, e será lançado de forma manual.

6.0 SUPERESTRUTURA

Deverá ser executado de acordo com o projeto específico e segundo as indicações do projeto Arquitetônico.

As formas deverão obedecer às indicações do projeto estrutural, através dos desenhos de detalhamento e das recomendações, juntamente com as determinações no projeto Arquitetônico.

A armadura deverá ter o recobrimento indicado no projeto Estrutural, devendo-se utilizar para concretagem calço de elementos pré-moldados de concreto ou plástico, através dos quais a armadura se apoiará nas formas.

As interrupções de concretagem devem obedecer a um plano preestabelecido, a fim de que as emendas delas decorrentes não venham a prejudicar o resultado final desejado.

Todo e qualquer material a ser embutido nas peças de concreto, tais como chumbadores, mecanismos de esquadrias dutos elétricos e hidráulicos, deverão ser colocados antes da concretagem das mesmas, sendo conseqüentemente posicionado e estabilizado de forma a evitar movimentação durante a concretagem. Não será permitida operação posterior a cura do concreto para incorporação de elementos embutidos. O concreto estrutural deverá obedecer a prescrição das Normas da ABNT e deverá apresentar resistência exigida pelo projeto Estrutural. Só deverá ser efetuado a concretagem da estrutura após a fiscalização haver conferido as formas e as armações. Não será permitida a concretagem durante a noite ou sob fortes chuvas sem o consentimento da fiscalização.

7.0 ALVENARIA DE CONTENÇÃO E MURETA DA QUADRA

A alvenaria de contenção e vedação da mureta da quadra será feita com alvenaria de blocos de concreto estrutural de primeira qualidade, com dimensões 19x19x39, Fbk 12 MPA, esp= 0,19 m, assentados com argamassa AC-II, junta 1 cm. Serão aprumados, alinhados e nivelados corretamente, assim evitando o excesso no revestimento.

Será aplicado o chapisco em alvenaria e estruturas de concreto de fachada com colher de pedreiro manual, traço 1:3, e o emboço ou massa única em argamassa traço 1:2:8, com preparo manual.

8.0 PISO DA QUADRA

Será colocado piso em concreto 20 MPA com preparo mecânico, em placas de 2,0x2,0 m e espessura de 7 cm, um lastro de brita apiloada n.º1 e n.º2, com espessura de 10 cm, impermeabilizada com uma lona plástica preta (espessura = 150 micras), onde a cura do concreto deverá ser feita com água durante 7 dias.

JUNTAS DE DILATAÇÃO

Serão utilizadas juntas de dilatação com barra de transferência, de diâmetro de 12,5 mm a cada 30 cm, e também juntas cerradas seção transversal dim. 5x10



**MUNICÍPIO DE URANDI**

Rua Sebastião Alves de Santana, N.º 57, Centro
CEP: 46.350-000, Urandi – Bahia
CNPJ: 13.982.632/0001-40

mm.

O enchimento das juntas só será aplicado após os 7 dias de cura. Após concretagem, deverá ser feito o polimento do piso cimentado.

9.0 ALAMBRADO E PORTÃO

O alambrado da quadra poliesportiva terá estrutura tubular em aço galvanizado, com costura, DIN. 2440, diâmetro 2”, com tela de arame galvanizado, fio 14 BWG e malha quadrada 5x5 cm. Será instalado um portão em tela de arame galvanizado nº12 malha 2” e moldura em tubos de aço com duas folhas de abrir.

10.0 IMPERMEABILIZAÇÃO

Deverá ser feita impermeabilização do muro e fundação que ficarão expostas a intempéries, a impermeabilização será feita com tintas asfálticas com duas demãos, obtendo cobertura total das áreas em contato com o solo. Será usado na parte de traz do muro lona plástica espessura 150 micras.

11.0 PINTURA QUADRA

A pintura e demarcação da quadra de esportes se farão com tinta específica para pisos do tipo poliesportiva de acordo com as cores estipuladas para os respectivos esportes e aprovadas pela fiscalização.

Assim, serão utilizadas pintura com tinta a base de borracha clorada (2 demãos), e pintura com tinta a base de borracha clorada de faixas de demarcação em quadra poliesportiva (5 cm de largura).

A pintura deve ocorrer quando o piso estiver totalmente seco e isento de poeira, com espaçamento entre aplicação das demãos de no mínimo 24 horas.

**12.0 EQUIPAMENTOS ESPORTIVOS
TRAVES PARA FUTEBOL DE SALÃO**

Serão traves oficiais para futebol de salão 3x2m em aço galvanizado 3”, com requadro e redes de polietileno fio 4mm (conjunto p/futsal).

Não devem ser fixadas no piso, sendo passíveis de remoção quando do uso da quadra de basquete.

POSTES PARA VOLEI

Será utilizado poste oficial para vôlei em aço galvanizado d=3”, com esticador e catraca. Ainda será usada rede para vôlei profissional, em nylon e com medidor de altura.

13.0 INSTALAÇÕES ELETRICAS

As instalações elétricas serão executadas rigorosamente de acordo com os projetos, com esmero e bom acabamento, com todos os condutores e equipamentos cuidadosamente arrumados em posição e firmemente ligados às estruturas de suporte e aos respectivos acessórios, formando um conjunto satisfatório e com boa aparência.

Os postes para iluminação da quadra serão de concreto duplo T H=9m carga nominal 500kg. Os mesmos serão compostos por refletores em alumínio com suporte e alça, e lâmpadas 250 W.



**MUNICÍPIO DE URANDI**

Rua Sebastião Alves de Santana, N.º 57, Centro
CEP: 46.350-000, Urandi – Bahia
CNPJ: 13.982.632/0001-40

A caixa de inspeção será em concreto pré-moldado DN 60cm com tampa H=60cm, e o quadro de distribuição de energia em chapa de aço galvanizado para 12 disjuntores termomagnéticos monopolares com barramento trifásico e neutro.

Serão utilizados eletroduto rígido roscável de PVC, cabo de cobre flexível isolado e disjuntores monopolares tipo DIN conforme projeto.

14.0 SPDA**CONSIDERAÇÕES GERAIS**

O projeto para proteção de estruturas contra as descargas atmosféricas deverá atender a norma NBR 5419. Deverá proteger apropriadamente toda a edificação e estruturas sujeitas às descargas atmosféricas. O nível de proteção do SPDA deverá atender ao tipo de ocupação da edificação.

No projeto do SPDA propõe-se que será efetuada equalização de potencial, interligando o SPDA às instalações metálicas, as massas e o sistema elétrico, eletrônico e de telecomunicações, dentro do espaço a proteger.

ATERRAMENTO

A eficácia dos aterramentos deve satisfazer às necessidades de segurança e a funcionalidade da instalação elétrica, além de propiciar segurança ao ser humano através do controle dos potenciais e da ligação à malha de aterramento de todas as partes metálicas não energizadas, para atender a equalização de potenciais.

Recomenda-se que deverá ser executada toda a equalização de potencialização das instalações (elétricas, telefonia, SPDA, etc.).

15.0 ARQUIBANCADA

Será feito um lastro com brita nº1 e nº2, amarração de tela de aço soldada malha 15x15cm, impermeabilizada com uma lona plástica preta, e posterior concretagem, com concreto FCK= 20MPA, traço 1:2,7:3, preparado de forma mecânica com betoneira.

A alvenaria será feita com bloco de concreto estrutural com dimensões 19x19x39 cm, FBK= 12 MPA, esp= 0,19m, com argamassa AC-II junta 1 cm – VER, 01. Serão aprumados, alinhados e nivelados corretamente, assim evitando o excesso no revestimento.

Será aplicado o chapisco em alvenaria e estruturas de concreto de fachada com colher de pedreiro manual, traço 1:3, e o emboço ou massa única em argamassa traço 1:2:8, com preparo manual. Posteriormente, será aplicada uma demão de fundo selador acrílico em paredes, e a pintura acrílica em piso cimentado duas demãos.

16.0 LIMPEZA

A obra será entregue perfeitamente limpa, devendo ser removidos todos os entulhos. Haverá especial cuidado em se remover quaisquer detritos ou salpicos de argamassa endurecida das superfícies. Todas as manchas e salpicos de tinta serão cuidadosamente removidos.

A obra será considerada concluída após a fiscalização e emissão do termo de recebimento pela Fiscalização.



**MUNICÍPIO DE URANDI**

Rua Sebastião Alves de Santana, N.º 57, Centro
CEP: 46.350-000, Urandi – Bahia
CNPJ: 13.982.632/0001-40

17.0 - GENERALIDADES:

A execução das obras e serviços de engenharia obedecerá às presentes especificações, às exigências emanadas da Fiscalização e às normas técnicas da ABNT.

Se devido a contingências locais for aconselhável qualquer adaptação na concepção do projeto, está só será efetuada de comum acordo entre o órgão executor e a fiscalização, e desde que absolutamente necessárias.

O órgão executor dos serviços deverá manter na obra, mestres-de-obras, operários e funcionários em número e grau de especialização compatível com a natureza dos serviços e o cronograma da obra, bem como todas as plantas, especificações e demais elementos do projeto, para consulta, a qualquer tempo, dos seus funcionários, preposto e Fiscalização.

18.0 - SEGURANÇA, HIGIENE E MEDICINA DO TRABALHO:

Deverá ser observado pelo órgão executor dos serviços, a Legislação do Ministério do Trabalho que determina obrigações no campo de segurança, higiene e medicina do trabalho, e o mesmo será o único responsável quanto ao uso obrigatório e correto, por seu pessoal de obra, dos equipamentos de proteção individual, de acordo com a Legislação vigente.

Poderá o órgão executor, promover às suas expensas, se julgar conveniente, o seguro de prevenção de acidentes de trabalho, dano de propriedade, fogo, acidentes de veículos, transporte de materiais e quaisquer outros tipos de seguros contra terceiros.

19.0 – BOLETIM DE MEDIÇÃO

As medições serão aceitas mediante a apresentação de documentação comprobatória a seguir:

- A empresa executora deverá apresentar relatório fotográfico dos serviços finalizados a cada solicitação de desbloqueio, seguindo os serviços e prazos indicados no cronograma físico financeiro. O relatório deverá indicar todos os serviços com no mínimo 15 fotos coloridas.
- A empresa deverá encaminhar um boletim de medição para conferência dos serviços executados pela fiscalização, o boletim de medição deverá conter um campus para assinatura do engenheiro responsável pela fiscalização.
- A empresa deverá apresentar uma via do diário de obras juntamente com a solicitação de desbloqueio, que se dará por ofício.
- A medição será paga de acordo os serviços executados, se por ventura não for utilizado os serviços na sua totalidade ou material/equipamento não especificado nas peças técnicas ou



**MUNICÍPIO DE URANDI**

Rua Sebastião Alves de Santana, N.º 57, Centro
CEP: 46.350-000, Urandi – Bahia
CNPJ: 13.982.632/0001-40

aprovado pela fiscalização, caberá glosa dos serviços não executados.

Urandi-BA 12/12/2023

Henrique de Souza Rodrigues

Engenheiro Civil

CREA-MG 141978497-8



Prefeitura Municipal de Urandi-BA
CNPJ: 13.982.632/0001-40



Obra
REFORMA DA ESCOLA MUNICIPAL LÁPIS DE COR, NO MUNICÍPIO DE
URANDI-BA

Bancos
SINAPI - 10/2023 - Bahia
SBC - 12/2023 - Bahia
ORSE - 09/2023 - Sergipe
SEINFRA - 028 - Ceará

B.D.I.
20,35%

Encargos Sociais
Não Desonerado: embutido nos
preços unitário dos insumos de
mão de obra, de acordo com as
bases.

Orçamento Sintético

Item	Código	Banco	Descrição	Und	Quant.	Valor Unit	Valor Unit com BDI	Total	Peso (%)
1			REFORMA DA ESCOLA MUNICIPAL LÁPIS DE COR					3.155,10	0,39 %
1.1			SERVIÇOS PRELIMINARES					3.155,10	0,39 %
1.1.1	51	ORSE	Placa de obra em chapa aço galvanizado, instalada - Rev 02_01/2022	m ²	6	436,94	525,85	3.155,10	0,39 %
2			REFORMA DO PAVIMENTO INFERIOR					61.990,11	7,68 %
2.1			DEMOLIÇÃO					3.094,34	0,38 %
2.1.1	10963	ORSE	Demolição de alvenaria de bloco cerâmico e=0,09m sem revestimento	m ³	15,34	24,32	29,26	448,84	0,06 %
2.1.2	31	ORSE	Remoção de esquadria de madeira, com ou sem batente	m ²	12	15,55	18,71	224,52	0,03 %
2.1.3	97633	SINAPI	DEMOLIÇÃO DE REVESTIMENTO CERÂMICO, DE FORMA MANUAL, SEM REAPROVEITAMENTO. AF_09/2023	m ²	81,12	23,76	28,59	2.319,22	0,29 %
2.1.4	4942	ORSE	Remoção de esquadria metálica, com ou sem reaproveitamento Rev. 01 - 03/2022	m ²	4	21,14	25,44	101,76	0,01 %
2.2			ALVENARIA DE VEDAÇÃO					8.144,41	1,01 %
2.2.1	103324	SINAPI	ALVENARIA DE VEDAÇÃO DE BLOCOS CERÂMICOS FURADOS NA VERTICAL DE 14X19X39 CM (ESPESSURA 14 CM) E ARGAMASSA DE ASSENTAMENTO COM PREPARO EM BETONEIRA. AF_12/2021	m ²	43,28	75,88	91,32	3.952,32	0,49 %
2.2.2	3310	ORSE	Chapisco em parede com argamassa traço t1 - 1:3 (cimento / areia) - Revisado 08/2015	m ²	86,56	6,90	8,30	718,44	0,09 %
2.2.3	3314	ORSE	Reboco ou emboço interno, de parede, com argamassa traço t6 - 1:2:10 (cimento / cal / areia), espessura 1,5 cm	m ²	86,56	33,35	40,13	3.473,65	0,43 %
2.3			PISO CERÂMICO					8.815,42	1,09 %
2.3.1	13043	ORSE	Revestimento cerâmico para piso ou parede, 54 x 54 cm, Arielle, linha gretna, cor branca ou bege, ou similar, PEI-5, aplicado com argamassa industrializada ac-ii, rejuntado, exclusive regularização de base ou emboço	m ²	60,09	56,13	67,55	4.059,07	0,50 %

Rua Sebastião Alves de Santana - Centro - Urandi / BA
/ convenios.urandi.ba@gmail.com



Prefeitura Municipal de Urandi-BA
CNPJ: 13.982.632/0001-40

2.3.2	2266	ORSE	Soleira em granito cinza andorinha, l = 15 cm, e = 2 cm	m	3,1	78,20	94,11	291,74	0,04 %
2.3.3	8928	ORSE	Revestimento cerâmico para piso ou parede, 50 x 50 cm, antiderrapante (porcelanato), Elizabeth ou similar, aplicado com argamassa industrializada ac-iii, rejuntado, exclusive regularização de base ou emboço	m²	51,03	72,70	87,49	4.464,61	0,55 %
2.4			REVESTIMENTO					7.916,27	0,98 %
2.4.1	104642	SINAPI	PINTURA LÁTEX ACRÍLICA STANDARD, APLICAÇÃO MANUAL EM PAREDES, DUAS DEMÃOS. AF_04/2023	m²	96	10,35	12,45	1.195,20	0,15 %
2.4.2	11179	ORSE	Revestimento cerâmico para parede, 10 x 10 cm, Elizabeth, linha lux verde claro, aplicado com argamassa industrializada ac-ii, rejunte epoxi, exclusive regularização de base ou emboço - Rev 02	m²	2,28	125,84	151,44	345,28	0,04 %
2.4.3	87275	SINAPI	REVESTIMENTO CERÂMICO PARA PAREDES INTERNAS COM PLACAS TIPO ESMALTADA EXTRA DE DIMENSÕES 33X45 CM APLICADAS A MEIA ALTURA DAS PAREDES. AF_02/2023_PE	m²	58,89	71,27	85,77	5.050,99	0,63 %
2.4.4	2278	ORSE	Emassamento de superfície, com aplicação de 01 demão de massa corrida, lixamento e retoques - R1	m²	96	11,47	13,80	1.324,80	0,16 %
2.5			REFORMA DA LAJE					8.085,97	1,00 %
2.5.1	3315	ORSE	Reboco ou emboço interno, de teto, com argamassa traço t6 - 1:2:10 (cimento / cal / areia), espessura 1,5 cm	m²	110,57	37,58	45,22	4.999,97	0,62 %
2.5.2	104639	SINAPI	PINTURA LÁTEX ACRÍLICA ECONÔMICA, APLICAÇÃO MANUAL EM TETO, DUAS DEMÃOS. AF_04/2023	m²	110,57	11,73	14,11	1.560,14	0,19 %
2.5.3	2278	ORSE	Emassamento de superfície, com aplicação de 01 demão de massa corrida, lixamento e retoques - R1	m²	110,57	11,47	13,80	1.525,86	0,19 %
2.6			ESQUADRIAS					7.120,00	0,88 %
2.6.1	91338	SINAPI	PORTA DE ALUMÍNIO DE ABRIR COM LAMBRI, COM GUARNIÇÃO, FIXAÇÃO COM PARAFUSOS - FORNECIMENTO E INSTALAÇÃO. AF_12/2019	m²	6,72	552,51	664,94	4.468,39	0,55 %
2.6.2	94573	SINAPI	JANELA DE ALUMÍNIO DE CORRER COM 4 FOLHAS PARA VIDROS, COM VIDROS, BATENTE, ACABAMENTO COM ACETATO OU BRILHANTE E FERRAGENS. EXCLUSIVE ALIZAR E CONTRAMARCO. FORNECIMENTO E INSTALAÇÃO. AF_12/2019	m²	3,6	260,32	313,29	1.127,84	0,14 %
2.6.3	94569	SINAPI	JANELA DE ALUMÍNIO TIPO MAXIM-AR, COM VIDROS, BATENTE E FERRAGENS. EXCLUSIVE ALIZAR, ACABAMENTO E CONTRAMARCO. FORNECIMENTO E INSTALAÇÃO. AF_12/2019	m²	2,88	439,63	529,09	1.523,77	0,19 %
2.7			INSTALAÇÕES HIDRAULICAS					1.281,96	0,16 %
2.7.1	1200	ORSE	Ponto de água fria embutido, c/material pvc rígido soldável Ø 25mm	un	9	118,36	142,44	1.281,96	0,16 %
2.8			INSTALAÇÕES SANITÁRIAS					492,00	0,06 %

Rua Sebastião Alves de Santana - Centro - Urandi / BA
/ convenios.urandi.ba@gmail.com



Prefeitura Municipal de Urandi-BA
CNPJ: 13.982.632/0001-40

2.8.1	1683	ORSE	Ponto de esgoto com tubo de pvc rígido soldável de Ø 100 mm (vaso sanitário)	pt	1	104,90	126,24	126,24	0,02 %
2.8.2	1679	ORSE	Ponto de esgoto com tubo de pvc rígido soldável de Ø 40 mm (lavatórios, mictórios, ralos sifonados, etc...)	un	4	75,98	91,44	365,76	0,05 %
2.9			LOUÇAS					10.893,94	1,35 %
2.9.1	100848	SINAPI	VASO SANITÁRIO INFANTIL LOUÇA BRANCA - FORNECIMENTO E INSTALACAO. AF_01/2020	UN	1	519,83	625,61	625,61	0,08 %
2.9.2	100866	SINAPI	BARRA DE APOIO RETA, EM ACO INOX POLIDO, COMPRIMENTO 60CM, FIXADA NA PAREDE - FORNECIMENTO E INSTALAÇÃO. AF_01/2020	UN	2	319,23	384,19	768,38	0,10 %
2.9.3	100860	SINAPI	CHUVEIRO ELÉTRICO COMUM CORPO PLÁSTICO, TIPO DUCHA FORNECIMENTO E INSTALAÇÃO. AF_01/2020	UN	6	94,87	114,17	685,02	0,08 %
2.9.4	95544	SINAPI	PAPELEIRA DE PAREDE EM METAL CROMADO SEM TAMPA, INCLUSO FIXAÇÃO. AF_01/2020	UN	1	30,28	36,44	36,44	0,00 %
2.9.5	4287	ORSE	Dispenser para toalha interfolhada	un	1	51,75	62,28	62,28	0,01 %
2.9.6	95547	SINAPI	SABONETEIRA PLASTICA TIPO DISPENSER PARA SABONETE LIQUIDO COM RESERVATORIO 800 A 1500 ML, INCLUSO FIXAÇÃO. AF_01/2020	UN	5	68,63	82,59	412,95	0,05 %
2.9.7	9502	ORSE	Ducha higiênica com registro, linha Link, ref. 1984.C.ACT. LNK, da DECA ou similar	un	1	293,09	352,73	352,73	0,04 %
2.9.8	100851	SINAPI	ASSENTO SANITÁRIO INFANTIL - FORNECIMENTO E INSTALACAO. AF_01/2020	UN	1	87,02	104,72	104,72	0,01 %
2.9.9	86906	SINAPI	TORNEIRA CROMADA DE MESA, 1/2 OU 3/4, PARA LAVATÓRIO, PADRÃO POPULAR - FORNECIMENTO E INSTALAÇÃO. AF_01/2020	UN	1	74,36	89,49	89,49	0,01 %
2.9.10	7350	ORSE	Lavatório louça de canto (Deca-lzy, ref L-10117 ou similar) sem coluna, c/ sifão cromado, válvula cromada, engate cromado, exclusive torneira	un	1	436,22	524,99	524,99	0,07 %
2.9.11	89710	SINAPI	RALO SECO, PVC, DN 100 X 40 MM, JUNTA SOLDÁVEL, FORNECIDO E INSTALADO EM RAMAL DE DESCARGA OU EM RAMAL DE ESGOTO SANITÁRIO. AF_08/2022	UN	1	16,96	20,41	20,41	0,00 %
2.9.12	103049	SINAPI	REGISTRO DE PRESSÃO, PVC, SOLDÁVEL, VOLANTE SIMPLES, DN 25 MM - FORNECIMENTO E INSTALAÇÃO. AF_08/2021	UN	3	25,12	30,23	90,69	0,01 %
2.9.13	4420	ORSE	Banco de concreto em alvenaria de tijolos maciços, assento em concreto simples, sem encosto, revestido em todas as faces com cerâmica Elizabeth 20x20 cm ou similar	m	5	243,86	293,48	1.467,40	0,18 %
2.9.14	10816	ORSE	Grelha em aço inox para calha, dim 140 x 25 x 2.5 cm - inclusive quadro de cantoneira 1/8" x 1"	un	2	1.331,45	1.602,40	3.204,80	0,40 %
2.9.15	190	ORSE	Divisória em granito bege ipanema polido, e=3cm , inclusive montagem com ferragens	m²	3,6	565,03	680,01	2.448,03	0,30 %
2.10			INSTALAÇÕES ELÉTRICAS					6.145,80	0,76 %

Rua Sebastião Alves de Santana - Centro - Urandi / BA
/ convenios.urandi.ba@gmail.com



Prefeitura Municipal de Urandi-BA
CNPJ: 13.982.632/0001-40

2.10.1	3278	ORSE	Ponto de interruptor 01 seção (1 s) embutido com eletroduto de pvc flexível sanfonado Ø 3/4"	pt	5	199,59	240,20	1.201,00	0,15 %
2.10.2	3396	ORSE	Ponto de tomada 3p para chuveiro elétrico até 4000 va, com eletroduto de pvc flexível sanfonado embutido Ø 3/4", inclusive aterramento	pt	6	247,68	298,08	1.788,48	0,22 %
2.10.3	3298	ORSE	Ponto de tomada 2p+t, ABNT, de embutir, 10 A, com eletroduto de pvc flexível sanfonado embutido Ø 3/4", fio rígido 2,5mm² (fio 12), inclusive placa em pvc e aterramento	pt	3	218,08	262,45	787,35	0,10 %
2.10.4	12562	ORSE	Luminária para uma lampada led tubular bivolt 18/20 w, base g13 - Rev 01	un	7	77,12	92,81	649,67	0,08 %
2.10.5	639	ORSE	Ponto de luz em teto ou parede, com canaleta plastica c/divisoria 20x10mm, aparente	un	5	285,72	343,86	1.719,30	0,21 %
3			CONSTRUÇÃO DO PLAYGROUND					24.686,69	3,06 %
3.1	16	ORSE	Demolição manual de piso cimentado sobre lastro de concreto - Rev 01	m²	66,29	25,29	30,43	2.017,20	0,25 %
3.2	94273	SINAPI	ASSENTAMENTO DE GUIA (MEIO-FIO) EM TRECHO RETO, CONFECCIONADA EM CONCRETO PRÉ-FABRICADO, DIMENSÕES 100X15X13X30 CM (COMPRIMENTO X BASE INFERIOR X BASE SUPERIOR X ALTURA), PARA VIAS URBANAS (USO VIÁRIO). AF_06/2016	M	34,36	47,73	57,44	1.973,63	0,24 %
3.3	3212	ORSE	Colchão de areia	m³	6,63	140,13	168,64	1.118,08	0,14 %
3.4	11098	ORSE	Brinquedo - Play Aventura, modelo M-205, da Lúdico Brinquedos Inteligentes ou similar - fornecimento e montagem	un	1	12.187,16	14.667,24	14.667,24	1,82 %
3.5	9160	ORSE	Brinquedo - Gira-gira (carrossel ø=1,70m), em tubo de ferro galvanizado de 1 1/2" e assento em chapa galvanizada e=1/4", sergipark ou similar	un	1	3.894,46	4.686,98	4.686,98	0,58 %
3.6	2506	ORSE	Escavação com retro-escavadeira de pneus, de valas, em material de 2ª categoria até 1,50m de profundidade	m³	19,89	9,34	11,24	223,56	0,03 %
4			FACHADA DE LÁPIS DE CONCRETO					2.743,41	0,34 %
4.1	PMU_03	Próprio	CONSTRUÇÃO DE LÁPIS DE CONCRETO, CONFORME MODELO ESTABELECIDO PELA PREFEITURA MUNICIPAL DE URANDI, INCLUSO ESTRUTURA DE CONCRETO, ARMAÇÃO, ESCAVAÇÃO E PINTURA, E FORMA EM TUBO DE PVC DE 100MM COM REAPROVEITAMENTO DE 3 VEZES	UN	19	119,98	144,39	2.743,41	0,34 %
5			FECHAMENTO EM EUCALIPTO PARA OS CANTEIROS EXISTENTES					21.494,93	2,66 %
5.1	PMU_02	Próprio	Fornecimento e assentamento de peças de eucalipto tratado, d=7 a 10cm para fechamento	m	652,35	27,38	32,95	21.494,93	2,66 %
6			CONSTRUÇÃO DE DEPÓSITO E CONSTRUÇÃO DE COBERTURA NA LAVANDERIA					34.889,99	4,32 %

Rua Sebastião Alves de Santana - Centro - Urandi / BA
/ convenios.urandi.ba@gmail.com



Prefeitura Municipal de Urandi-BA
CNPJ: 13.982.632/0001-40

6.1	8885	ORSE	Fornecimento e implantação de pilar em concreto pré-moldado, h.útil = 3,50m, seção = 20x20cm, bloco de fundação = 60x70x50cm	un	4	397,16	477,98	1.911,92	0,24 %
6.2	92761	SINAPI	ARMAÇÃO DE PILAR OU VIGA DE ESTRUTURA CONVENCIONAL DE CONCRETO ARMADO UTILIZANDO AÇO CA-50 DE 8,0 MM - MONTAGEM. AF_06/2022	KG	32,68	12,76	15,35	501,63	0,06 %
6.3	96545	SINAPI	ARMAÇÃO DE BLOCO, VIGA BALDRAME OU SAPATA UTILIZANDO AÇO CA-50 DE 8 MM - MONTAGEM. AF_06/2017	KG	32,68	15,18	18,26	596,73	0,07 %
6.4	92265	SINAPI	FABRICAÇÃO DE FÔRMA PARA VIGAS, EM CHAPA DE MADEIRA COMPENSADA RESINADA, E = 17 MM. AF_09/2020	m²	14,17	118,96	143,16	2.028,57	0,25 %
6.5	98	ORSE	Concreto simples usinado fck=25mpa, bombeado, lançado e adensado em superestrutura	m³	0,85	615,72	741,01	629,85	0,08 %
6.6	103325	SINAPI	ALVENARIA DE VEDAÇÃO DE BLOCOS CERÂMICOS FURADOS NA VERTICAL DE 14X19X39 CM (ESPESSURA 14 CM) E ARGAMASSA DE ASSENTAMENTO COM PREPARO MANUAL. AF_12/2021	m²	48,15	76,53	92,10	4.434,61	0,55 %
6.7	3310	ORSE	Chapisco em parede com argamassa traço t1 - 1:3 (cimento / areia) - Revisado 08/2015	m²	96,3	6,90	8,30	799,29	0,10 %
6.8	87561	SINAPI	MASSA ÚNICA, PARA RECEBIMENTO DE PINTURA OU CERÂMICA, EM ARGAMASSA INDUSTRIALIZADA, PREPARO MECÂNICO, APLICADO COM EQUIPAMENTO DE MISTURA E PROJEÇÃO DE 1,5 M3/H DE ARGAMASSA EM FACES INTERNAS DE PAREDES, ESPESSURA DE 10MM, SEM EXECUÇÃO DE TALISCAS. AF_06/2014	m²	96,3	52,22	62,84	6.051,49	0,75 %
6.9	92759	SINAPI	ARMAÇÃO DE PILAR OU VIGA DE ESTRUTURA CONVENCIONAL DE CONCRETO ARMADO UTILIZANDO AÇO CA-60 DE 5,0 MM - MONTAGEM. AF_06/2022	KG	19,58	14,68	17,66	345,78	0,04 %
6.10	96543	SINAPI	ARMAÇÃO DE BLOCO, VIGA BALDRAME E SAPATA UTILIZANDO AÇO CA-60 DE 5 MM - MONTAGEM. AF_06/2017	KG	19,58	18,54	22,31	436,82	0,05 %
6.11	96619	SINAPI	LASTRO DE CONCRETO MAGRO, APLICADO EM BLOCOS DE COROAMENTO OU SAPATAS, ESPESSURA DE 5 CM. AF_08/2017	m²	1,68	35,33	42,51	71,41	0,01 %
6.12	88489	SINAPI	PINTURA LÁTEX ACRÍLICA PREMIUM, APLICAÇÃO MANUAL EM PAREDES, DUAS DEMÃOS. AF_04/2023	m²	96,3	12,26	14,75	1.420,42	0,18 %
6.13	92541	SINAPI	TRAMA DE MADEIRA COMPOSTA POR RIPAS, CAIBROS E TERÇAS PARA TELHADOS DE ATÉ 2 ÁGUAS PARA TELHA CERÂMICA CAPA-CANAL, INCLUSO TRANSPORTE VERTICAL. AF_07/2019	m²	27,15	87,06	104,77	2.844,50	0,35 %
6.14	94201	SINAPI	TELHAMENTO COM TELHA CERÂMICA CAPA-CANAL, TIPO COLONIAL, COM ATÉ 2 ÁGUAS, INCLUSO TRANSPORTE VERTICAL. AF_07/2019	m²	27,15	41,78	50,28	1.365,10	0,17 %
6.15	3275	ORSE	Ponto de interruptor 01 seção (1 s) embutido com eletroduto de pvc rígido Ø 3/4"	pt	2	254,83	306,68	613,36	0,08 %
6.16	3395	ORSE	Ponto de luz em teto ou parede, com eletroduto de pvc flexível sanfonado embutido Ø 3/4"	un	2	275,78	331,90	663,80	0,08 %

Rua Sebastião Alves de Santana - Centro - Urandi / BA
/ convenios.urandi.ba@gmail.com



Prefeitura Municipal de Urandi-BA
CNPJ: 13.982.632/0001-40

6.17	4449	ORSE	Forro de pvc, em régua de 10 ou 20 cm, aplicado, inclusive estrutura para fixação (perfis em PVC) marca Araforros ou similar, instalado - Rev 06_10/2021	m²	22,34	70,00	84,24	1.881,92	0,23 %
6.18	12634	ORSE	Porta em madeira muiracatiara, lisa, maciça, (0,80 x 2,10m), p/pintura, inclusive ferragens, exclusive batente	un	1	1.155,65	1.390,82	1.390,82	0,17 %
6.19	11943	ORSE	Janela em alumínio, cor N/P/B, tipo veneziana (até 50%) e vidro (até 50%), de correr, 1F+1M, exclusive vidro	m²	1,2	523,91	630,52	756,62	0,09 %
6.20	95241	SINAPI	LASTRO DE CONCRETO MAGRO, APLICADO EM PISOS, LAJES SOBRE SOLO OU RADIERS, ESPESSURA DE 5 CM. AF_07/2016	m²	22,34	33,91	40,81	911,69	0,11 %
6.21	87623	SINAPI	CONTRAPISO EM ARGAMASSA PRONTA, PREPARO MECÂNICO COM MISTURADOR 300 KG, APLICADO EM ÁREAS SECAS SOBRE LAJE, ADERIDO, ACABAMENTO NÃO REFORÇADO, ESPESSURA 2CM. AF_07/2021	m²	22,34	83,27	100,21	2.238,69	0,28 %
6.22	10619	ORSE	Revestimento cerâmico para piso ou parede, 45 x 45 cm, Eliane, linha cargo plus white ou similar, aplicado com argamassa industrializada ac-ii, rejuntado, exclusive regularização de base ou emboço	m²	22,34	62,86	75,65	1.690,02	0,21 %
6.23	2276	ORSE	Rodapé cerâmico 10 x 45 cm, porcelanato, bianco tu polido, linha progetto, Portobello ou similar, aplicado com argamassa industrializada ac-iii, rejuntado	m	18,1	24,90	29,96	542,27	0,07 %
6.24	9434	ORSE	Rufo em chapa aço galvanizado nº24 com desenvolvimento 25cm	m	18,22	34,79	41,86	762,68	0,09 %
7			INSTALAÇÕES ELÉTRICAS NAS SALAS DE AULA					5.855,36	0,73 %
7.1	3292	ORSE	Ponto de tomada 3p para ar condicionado até 3000 va, com eletroduto de pvc rígido embutido Ø 3/4", incluindo conjunto astop/30a-220v, inclusive aterramento	pt	12	313,64	377,46	4.529,52	0,56 %
7.2	12240	ORSE	Quadro de distribuição de sobrepor, em resina termoplástica, para até 12 disjuntores, com barramento, padrão DIN, exclusive disjuntores	un	1	347,70	418,45	418,45	0,05 %
7.3	93661	SINAPI	DISJUNTOR BIPOLAR TIPO DIN, CORRENTE NOMINAL DE 16A - FORNECIMENTO E INSTALAÇÃO. AF_10/2020	UN	12	56,75	68,29	819,48	0,10 %
7.4	93666	SINAPI	DISJUNTOR BIPOLAR TIPO DIN, CORRENTE NOMINAL DE 50A - FORNECIMENTO E INSTALAÇÃO. AF_10/2020	UN	1	73,05	87,91	87,91	0,01 %
8			CONSTRUÇÃO DE RAMPA E PATAMAR COM ARQUIBANCADA					66.128,03	8,19 %
8.1	96619	SINAPI	LASTRO DE CONCRETO MAGRO, APLICADO EM BLOCOS DE COROAMENTO OU SAPATAS, ESPESSURA DE 5 CM. AF_08/2017	m²	0,024	35,33	42,51	1,02	0,00 %
8.2	93358	SINAPI	ESCAVAÇÃO MANUAL DE VALA COM PROFUNDIDADE MENOR OU IGUAL A 1,30 M. AF_02/2021	m³	2,35	85,68	103,11	242,30	0,03 %

Rua Sebastião Alves de Santana - Centro - Urandi / BA
/ convenios.urandi.ba@gmail.com



Prefeitura Municipal de Urandi-BA
CNPJ: 13.982.632/0001-40

8.3	92762	SINAPI	ARMAÇÃO DE PILAR OU VIGA DE ESTRUTURA CONVENCIONAL DE CONCRETO ARMADO UTILIZANDO AÇO CA-50 DE 10,0 MM - MONTAGEM. AF_06/2022	KG	55,55	11,34	13,64	757,70	0,09 %
8.4	92761	SINAPI	ARMAÇÃO DE PILAR OU VIGA DE ESTRUTURA CONVENCIONAL DE CONCRETO ARMADO UTILIZANDO AÇO CA-50 DE 8,0 MM - MONTAGEM. AF_06/2022	KG	171,46	12,76	15,35	2.631,91	0,33 %
8.5	92759	SINAPI	ARMAÇÃO DE PILAR OU VIGA DE ESTRUTURA CONVENCIONAL DE CONCRETO ARMADO UTILIZANDO AÇO CA-60 DE 5,0 MM - MONTAGEM. AF_06/2022	KG	93,24	14,68	17,66	1.646,61	0,20 %
8.6	98	ORSE	Concreto simples usinado fck=25mpa, bombeado, lançado e adensado em superestrutura	m³	5,24	615,72	741,01	3.882,89	0,48 %
8.7	11641	ORSE	Forma plana para estruturas, em compensado plastificado de 10mm, 03 usos, inclusive escoramento - Revisada 07.2015	m²	74,47	85,79	103,24	7.688,28	0,95 %
8.8	87449	SINAPI	ALVENARIA DE VEDAÇÃO DE BLOCOS VAZADOS DE CONCRETO DE 14X19X39CM (ESPESSURA 14CM) DE PAREDES COM ÁREA LÍQUIDA MENOR QUE 6M² SEM VÃOS E ARGAMASSA DE ASSENTAMENTO COM PREPARO EM BETONEIRA. AF_06/2014	m²	43,27	89,15	107,29	4.642,43	0,58 %
8.9	3642	ORSE	Lona plástica preta	m²	36,12	5,14	6,18	223,22	0,03 %
8.10	4850	ORSE	Impermeabilização com vedapren parede ou similar, 03 demãos	m²	36,16	36,81	44,30	1.601,88	0,20 %
8.11	71	ORSE	Aterro manual de áreas, sem aquisição de material, com espalhamento e compactação	m³	26,85	50,79	61,12	1.641,07	0,20 %
8.12	95241	SINAPI	LASTRO DE CONCRETO MAGRO, APLICADO EM PISOS, LAJES SOBRE SOLO OU RADIERS, ESPESSURA DE 5 CM. AF_07/2016	m²	37,7	33,91	40,81	1.538,53	0,19 %
8.13	94992	SINAPI	EXECUÇÃO DE PASSEIO (CALÇADA) OU PISO DE CONCRETO COM CONCRETO MOLDADO IN LOCO, FEITO EM OBRA, ACABAMENTO CONVENCIONAL, ESPESSURA 6 CM, ARMADO. AF_08/2022	m²	37,7	78,29	94,22	3.552,09	0,44 %
8.14	10738	ORSE	Guarda corpo em madeira de lei (massaranduba) - Obra do Largo do Folclore Sergipano	m²	35,9	645,42	776,76	27.885,68	3,45 %
8.15	3310	ORSE	Chapisco em parede com argamassa traço t1 - 1:3 (cimento / areia) - Revisado 08/2015	m²	57,92	6,90	8,30	480,73	0,06 %
8.16	87561	SINAPI	MASSA ÚNICA, PARA RECEBIMENTO DE PINTURA OU CERÂMICA, EM ARGAMASSA INDUSTRIALIZADA, PREPARO MECÂNICO, APLICADO COM EQUIPAMENTO DE MISTURA E PROJEÇÃO DE 1,5 M3/H DE ARGAMASSA EM FACES INTERNAS DE PAREDES, ESPESSURA DE 10MM, SEM EXECUÇÃO DE TALISCAS. AF_06/2014	m²	57,92	52,22	62,84	3.639,69	0,45 %
8.17	88489	SINAPI	PINTURA LÁTEX ACRÍLICA PREMIUM, APLICAÇÃO MANUAL EM PAREDES, DUAS DEMÃOS. AF_04/2023	m²	18	12,26	14,75	265,50	0,03 %
8.18	102491	SINAPI	PINTURA DE PISO COM TINTA ACRÍLICA, APLICAÇÃO MANUAL, 2 DEMÃOS, INCLUSO FUNDO PREPARADOR. AF_05/2021	m²	41,92	20,09	24,17	1.013,20	0,13 %

Rua Sebastião Alves de Santana - Centro - Urandi / BA
/ convenios.urandi.ba@gmail.com



Prefeitura Municipal de Urandi-BA
CNPJ: 13.982.632/0001-40

8.19	9182	ORSE	Demolição de concreto com martelete e compressor	m³	30	77,37	93,11	2.793,30	0,35 %
9			REASSENTAMENTO DO PORTÃO DA FACHADA					2.131,85	0,26 %
9.1	10963	ORSE	Demolição de alvenaria de bloco cerâmico e=0,09m sem revestimento	m³	6,9	24,32	29,26	201,89	0,03 %
9.2	96619	SINAPI	LASTRO DE CONCRETO MAGRO, APLICADO EM BLOCOS DE COROAMENTO OU SAPATAS, ESPESSURA DE 5 CM. AF_08/2017	m²	8,7	35,33	42,51	369,83	0,05 %
9.3	94992	SINAPI	EXECUÇÃO DE PASSEIO (CALÇADA) OU PISO DE CONCRETO COM CONCRETO MOLDADO IN LOCO, FEITO EM OBRA, ACABAMENTO CONVENCIONAL, ESPESSURA 6 CM, ARMADO. AF_08/2022	m²	8,7	78,29	94,22	819,71	0,10 %
9.4	1860	ORSE	Remoção e reassentamento de esquadria de ferro	m²	6,9	57,29	68,94	475,68	0,06 %
9.5	16	ORSE	Demolição manual de piso cimentado sobre lastro de concreto - Rev 01	m²	8,7	25,29	30,43	264,74	0,03 %
10			CONSTRUÇÃO DE JARDIM					8.537,57	1,06 %
10.1	9882	ORSE	Aterro com argila para jardim (paisagismo)	m³	3,25	59,58	71,70	233,02	0,03 %
10.2	9794	ORSE	Planta - Agave gigantea (furcraea gigantea) - muda, fornecimento e plantio	un	37	141,61	170,42	6.305,54	0,78 %
10.3	8760	ORSE	Planta - Palmeira Areca (alt=1,00m), fornecimento e plantio	un	3	163,07	196,25	588,75	0,07 %
10.4	PMU_02	Próprio	Fornecimento e assentamento de peças de eucalipto tratado, d=7 a 10cm para fechamento	m	42,8	27,38	32,95	1.410,26	0,17 %
11			IMPLANTAÇÃO DE GUARDA CORPO EM ESCADA EXISTENTE					4.505,20	0,56 %
11.1	10738	ORSE	Guarda corpo em madeira de lei (massaranduba) - Obra do Largo do Folclore Sergipano	m²	5,8	645,42	776,76	4.505,20	0,56 %
12			CONSTRUÇÃO DE QUADRA POLIESPORTIVA COBERTA COM ARQUIBANCADA					476.819,04	59,07 %
12.1			SERVIÇOS PRELIMINARES E ADIMINISTRAÇÃO DE OBRA					71.987,51	8,92 %
12.1.1	89894	SINAPI	ESCAVAÇÃO VERTICAL A CÉU ABERTO, INCLUINDO CARGA, DESCARGA E TRANSPORTE, EM SOLO DE 1ª CATEGORIA COM ESCAVADEIRA HIDRÁULICA (CAÇAMBA: 0,8 M³ / 111 HP), FROTA DE 6 CAMINHÕES BASCULANTES DE 14 M³, DMT DE 4 KM E VELOCIDADE MÉDIA 22 KM/H. AF_12/2013	m³	150,75	25,08	30,18	4.549,63	0,56 %
12.1.2	100576	SINAPI	REGULARIZAÇÃO E COMPACTAÇÃO DE SUBLEITO DE SOLO PREDOMINANTEMENTE ARGILOSO. AF_11/2019	m²	245,4	2,95	3,55	871,17	0,11 %
12.1.3	99059	SINAPI	LOCACAO CONVENCIONAL DE OBRA, UTILIZANDO GABARITO DE TÁBUAS CORRIDAS PONTALETADAS A CADA 2,00M - 2 UTILIZAÇÕES. AF_10/2018	M	65	61,40	73,89	4.802,85	0,60 %
12.1.4	53	ORSE	Tapume em chapa compensada esp = 10mm (1 uso)	m²	105,6	97,17	116,94	12.348,86	1,53 %

Rua Sebastião Alves de Santana - Centro - Urandi / BA
/ convenios.urandi.ba@gmail.com



Prefeitura Municipal de Urandi-BA
CNPJ: 13.982.632/0001-40

12.1.5	90777	SINAPI	ENGENHEIRO CIVIL DE OBRA JUNIOR COM ENCARGOS COMPLEMENTARES	H	200	113,34	136,40	27.280,00	3,38 %
12.1.6	90776	SINAPI	ENCARREGADO GERAL COM ENCARGOS COMPLEMENTARES	H	500	36,79	44,27	22.135,00	2,74 %
12.2			INFRAESTRUTURA, SUPERESTRUTURA E COBERTURA DA QUADRA					191.449,50	23,72 %
12.2.1			INFRAESTRUTURA - SAPATAS E VIGA BALDRAME					31.125,55	3,86 %
12.2.1.1	93358	SINAPI	ESCAVAÇÃO MANUAL DE VALA COM PROFUNDIDADE MENOR OU IGUAL A 1,30 M. AF_02/2021	m³	18,41	85,68	103,11	1.898,25	0,24 %
12.2.1.2	83518	SINAPI	ALVENARIA EMBASAMENTO E=20 CM BLOCO CONCRETO	m³	5,61	449,17	540,57	3.032,59	0,38 %
12.2.1.3	96995	SINAPI	REATERRO MANUAL APILOADO COM SOQUETE. AF_10/2017	m³	8,38	51,95	62,52	523,91	0,06 %
12.2.1.4	95241	SINAPI	LASTRO DE CONCRETO MAGRO, APLICADO EM PISOS, LAJES SOBRE SOLO OU RADIERS, ESPESSURA DE 5 CM. AF_07/2016	m²	11,68	33,91	40,81	476,66	0,06 %
12.2.1.5	96533	SINAPI	FABRICAÇÃO, MONTAGEM E DESMONTAGEM DE FÔRMA PARA VIGA BALDRAME, EM MADEIRA SERRADA, E=25 MM, 2 UTILIZAÇÕES. AF_06/2017	m²	32,45	123,19	148,25	4.810,71	0,60 %
12.2.1.6	92759	SINAPI	ARMAÇÃO DE PILAR OU VIGA DE ESTRUTURA CONVENCIONAL DE CONCRETO ARMADO UTILIZANDO AÇO CA-60 DE 5,0 MM - MONTAGEM. AF_06/2022	KG	46,63	14,68	17,66	823,48	0,10 %
12.2.1.7	96535	SINAPI	FABRICAÇÃO, MONTAGEM E DESMONTAGEM DE FÔRMA PARA SAPATA, EM MADEIRA SERRADA, E=25 MM, 4 UTILIZAÇÕES. AF_06/2017	m²	22,8	164,90	198,45	4.524,66	0,56 %
12.2.1.8	96545	SINAPI	ARMAÇÃO DE BLOCO, VIGA BALDRAME OU SAPATA UTILIZANDO AÇO CA-50 DE 8 MM - MONTAGEM. AF_06/2017	KG	112,22	15,18	18,26	2.049,13	0,25 %
12.2.1.9	96546	SINAPI	ARMAÇÃO DE BLOCO, VIGA BALDRAME OU SAPATA UTILIZANDO AÇO CA-50 DE 10 MM - MONTAGEM. AF_06/2017	KG	136,18	13,34	16,05	2.185,68	0,27 %
12.2.1.10	92873	SINAPI	LANÇAMENTO COM USO DE BALDES, ADENSAMENTO E ACABAMENTO DE CONCRETO EM ESTRUTURAS. AF_12/2015	m³	8,12	233,68	281,23	2.283,58	0,28 %
12.2.1.11	94964	SINAPI	CONCRETO FCK = 20MPA, TRAÇO 1:2,7:3 (EM MASSA SECA DE CIMENTO/ AREIA MÉDIA/ BRITA 1) - PREPARO MECÂNICO COM BETONEIRA 400 L. AF_05/2021	m³	8,12	519,28	624,95	5.074,59	0,63 %
12.2.1.12	98557	SINAPI	IMPERMEABILIZAÇÃO DE SUPERFÍCIE COM EMULSÃO ASFÁLTICA, 2 DEMÃOS. AF_09/2023	m²	42,18	45,93	55,27	2.331,28	0,29 %
12.2.1.13	96543	SINAPI	ARMAÇÃO DE BLOCO, VIGA BALDRAME E SAPATA UTILIZANDO AÇO CA-60 DE 5 MM - MONTAGEM. AF_06/2017	KG	49,8	18,54	22,31	1.111,03	0,14 %
12.2.2			SUPERESTRUTURA - PILARES E COBERTURA					160.323,95	19,86 %
12.2.2.1	100766	SINAPI	PILAR METÁLICO PERFIL LAMINADO OU SOLDADO EM AÇO ESTRUTURAL, COM CONEXÕES SOLDADAS, INCLUSOS MÃO DE OBRA, TRANSPORTE E IÇAMENTO UTILIZANDO GUINDASTE - FORNECIMENTO E INSTALAÇÃO. AF_01/2020_PA	KG	1974,33	19,19	23,09	45.587,27	5,65 %
12.2.2.2	00001332	SINAPI	CHAPA DE AÇO GROSSA, ASTM A36, E = 3/8 " (9,53 MM) 74,69 KG/M2	KG	82,89	9,92	11,93	988,87	0,12 %

Rua Sebastião Alves de Santana - Centro - Urandi / BA
/ convenios.urandi.ba@gmail.com



Prefeitura Municipal de Urandi-BA
CNPJ: 13.982.632/0001-40

12.2.2.3	00001330	SINAPI	CHAPA DE AÇO GROSSA, ASTM A36, E = 1/4 " (6,35 MM) 49,79 KG/M2	KG	23,89	9,68	11,64	278,07	0,03 %
12.2.2.4	100723	SINAPI	PINTURA COM TINTA ALQUÍDICA DE FUNDO E ACABAMENTO (ESMALTE SINTÉTICO GRAFITE) PULVERIZADA SOBRE PERFIL METÁLICO EXECUTADO EM FÁBRICA (POR DEMÃO). AF_01/2020_PE	m²	142,8	10,80	12,99	1.854,97	0,23 %
12.2.2.5	94213	SINAPI	TELHAMENTO COM TELHA DE AÇO/ALUMÍNIO E = 0,5 MM, COM ATÉ 2 ÁGUAS, INCLUSO IÇAMENTO. AF_07/2019	m²	305,8	69,36	83,47	25.525,12	3,16 %
12.2.2.6	94228	SINAPI	CALHA EM CHAPA DE AÇO GALVANIZADO NÚMERO 24, DESENVOLVIMENTO DE 50 CM, INCLUSO TRANSPORTE VERTICAL. AF_07/2019	M	45,2	87,17	104,90	4.741,48	0,59 %
12.2.2.7	91791	SINAPI	(COMPOSIÇÃO REPRESENTATIVA) DO SERVIÇO DE INSTALAÇÃO DE TUBOS DE PVC, SÉRIE R, ÁGUA PLUVIAL, DN 150 MM (INSTALADO EM CONDUTORES VERTICAIS), INCLUSIVE CONEXÕES, CORTES E FIXAÇÕES, PARA PRÉDIOS. AF_10/2015	M	24	69,41	83,53	2.004,72	0,25 %
12.2.2.8	100327	SINAPI	RUFO EXTERNO/INTERNO EM CHAPA DE AÇO GALVANIZADO NÚMERO 26, CORTE DE 33 CM, INCLUSO IÇAMENTO. AF_07/2019	M	22,6	58,18	70,01	1.582,22	0,20 %
12.2.2.9	100776	SINAPI	ESTRUTURA TRELIÇADA DE COBERTURA, TIPO ARCO, COM LIGAÇÕES PARAFUSADAS, INCLUSOS PERFIS METÁLICOS, CHAPAS METÁLICAS, MÃO DE OBRA E TRANSPORTE COM GUINDASTE - FORNECIMENTO E INSTALAÇÃO. AF_01/2020_PSA	KG	2873,66	22,49	27,06	77.761,23	9,63 %
12.3			MURETA E ALAMBRADO					134.093,69	16,61 %
12.3.1	96533	SINAPI	FABRICAÇÃO, MONTAGEM E DESMONTAGEM DE FÔRMA PARA VIGA BALDRAME, EM MADEIRA SERRADA, E=25 MM, 2 UTILIZAÇÕES. AF_06/2017	m²	32,45	123,19	148,25	4.810,71	0,60 %
12.3.2	92873	SINAPI	LANÇAMENTO COM USO DE BALDES, ADENSAMENTO E ACABAMENTO DE CONCRETO EM ESTRUTURAS. AF_12/2015	m³	2,14	233,68	281,23	601,83	0,07 %
12.3.3	94964	SINAPI	CONCRETO FCK = 20MPA, TRAÇO 1:2,7:3 (EM MASSA SECA DE CIMENTO/ AREIA MÉDIA/ BRITA 1) - PREPARO MECÂNICO COM BETONEIRA 400 L. AF_05/2021	m³	2,14	519,28	624,95	1.337,39	0,17 %
12.3.4	87473	SINAPI	ALVENARIA DE VEDAÇÃO DE BLOCOS CERÂMICOS FURADOS NA VERTICAL DE 14X19X39CM (ESPESSURA 14CM) DE PAREDES COM ÁREA LÍQUIDA MENOR QUE 6M² SEM VÃOS E ARGAMASSA DE ASSENTAMENTO COM PREPARO EM BETONEIRA. AF_06/2014	m²	19,47	77,08	92,76	1.806,03	0,22 %
12.3.5	87879	SINAPI	CHAPISCO APLICADO EM ALVENARIAS E ESTRUTURAS DE CONCRETO INTERNAS, COM COLHER DE PEDREIRO. ARGAMASSA TRAÇO 1:3 COM PREPARO EM BETONEIRA 400L. AF_10/2022	m²	38,94	4,87	5,86	228,18	0,03 %
12.3.6	90406	SINAPI	MASSA ÚNICA, PARA RECEBIMENTO DE PINTURA, EM ARGAMASSA TRAÇO 1:2:8, PREPARO MECÂNICO COM BETONEIRA 400L, APLICADA MANUALMENTE EM TETO, ESPESSURA DE 20MM, COM EXECUÇÃO DE TALISCAS. AF_03/2015	m²	38,94	57,06	68,67	2.674,00	0,33 %

Rua Sebastião Alves de Santana - Centro - Urandi / BA
/ convenios.urandi.ba@gmail.com



Prefeitura Municipal de Urandi-BA
CNPJ: 13.982.632/0001-40

12.3.7	88489	SINAPI	PINTURA LÁTEX ACRÍLICA PREMIUM, APLICAÇÃO MANUAL EM PAREDES, DUAS DEMÃOS. AF_04/2023	m²	38,94	12,26	14,75	574,36	0,07 %
12.3.8	102363	SINAPI	ALAMBRADO PARA QUADRA POLIESPORTIVA, ESTRUTURADO POR TUBOS DE AÇO GALVANIZADO, (MONTANTES COM DIÂMETRO 2", TRAVESSAS E ESCORAS COM DIÂMETRO 1 ¼), COM TELA DE ARAME GALVANIZADO, FIO 12 BWG E MALHA QUADRADA 5X5CM (EXCETO MURETA). AF_03/2021	m²	369	192,37	231,51	85.427,19	10,58 %
12.3.9	2337	ORSE	Aplicação de fundo fosfatizante (p/aço galvanizado) - 1 demão	m²	747,2	11,94	14,36	10.729,79	1,33 %
12.3.10	2306	ORSE	Pintura de acabamento com aplicação de 02 demãos de esmalte sintético sobre superfícies metálicas - R1	m²	747,2	20,89	25,14	18.784,60	2,33 %
12.3.11	96545	SINAPI	ARMAÇÃO DE BLOCO, VIGA BALDRAME OU SAPATA UTILIZANDO AÇO CA-50 DE 8 MM - MONTAGEM. AF_06/2017	KG	112,22	15,18	18,26	2.049,13	0,25 %
12.3.12	96543	SINAPI	ARMAÇÃO DE BLOCO, VIGA BALDRAME E SAPATA UTILIZANDO AÇO CA-60 DE 5 MM - MONTAGEM. AF_06/2017	KG	49,8	18,54	22,31	1.111,03	0,14 %
12.3.13	11532	ORSE	Portao em tela arame galvanizado n.12 malha 2" e moldura em tubos de aço com duas folhas de abrir, incluso ferragens	m²	4,6	715,21	860,75	3.959,45	0,49 %
12.4			ARQUIBANCADA					13.321,89	1,65 %
12.4.1	100324	SINAPI	LASTRO COM MATERIAL GRANULAR (PEDRA BRITADA N.1 E PEDRA BRITADA N.2), APLICADO EM PISOS OU LAJES SOBRE SOLO, ESPESSURA DE *10 CM*. AF_07/2019	m³	1,68	166,38	200,23	336,38	0,04 %
12.4.2	3637	ORSE	Fornecimento e instalação de tela aço soldada nervurada CA-60, Q-92, malha 15x15cm, ferro 4.2mm (1.48 kg/m2), painel 2,45x6,0m, Telcon ou similar	m²	36	24,78	29,82	1.073,52	0,13 %
12.4.3	3642	ORSE	Lona plástica preta	m²	24,96	5,14	6,18	154,25	0,02 %
12.4.4	94964	SINAPI	CONCRETO FCK = 20MPA, TRAÇO 1:2,7:3 (EM MASSA SECA DE CIMENTO/ AREIA MÉDIA/ BRITA 1) - PREPARO MECÂNICO COM BETONEIRA 400 L. AF_05/2021	m³	2,88	519,28	624,95	1.799,85	0,22 %
12.4.5	87893	SINAPI	CHAPISCO APLICADO EM ALVENARIA (SEM PRESENÇA DE VÃOS) E ESTRUTURAS DE CONCRETO DE FACHADA, COM COLHER DE PEDREIRO. ARGAMASSA TRAÇO 1:3 COM PREPARO MANUAL. AF_10/2022	m²	30,56	7,75	9,32	284,81	0,04 %
12.4.6	87777	SINAPI	EMBOÇO OU MASSA ÚNICA EM ARGAMASSA TRAÇO 1:2:8, PREPARO MANUAL, APLICADA MANUALMENTE EM PANOS DE FACHADA COM PRESENÇA DE VÃOS, ESPESSURA DE 25 MM. AF_08/2022	m²	30,56	61,55	74,07	2.263,57	0,28 %
12.4.7	74245/001	SINAPI	PINTURA ACRILICA EM PISO CIMENTADO DUAS DEMAOS	m²	44,96	19,49	23,45	1.054,31	0,13 %
12.4.8	10934	ORSE	Alvenaria bloco concreto estrutural 19x19x39cm, fbk 12 mpa, esp = 0,19m, com argamassa ac-II, junta 1cm - Rev. 01	m²	40,88	129,18	155,46	6.355,20	0,79 %
12.5			PISO - QUADRA					45.032,01	5,58 %

Rua Sebastião Alves de Santana - Centro - Urandi / BA
/ convenios.urandi.ba@gmail.com



Prefeitura Municipal de Urandi-BA
CNPJ: 13.982.632/0001-40

12.5.1	11472	ORSE	Regularização manual e compactação com placa vibratória	m²	242,18	7,21	8,67	2.099,70	0,26 %
12.5.2	96622	SINAPI	LASTRO COM MATERIAL GRANULAR, APLICADO EM PISOS OU LAJES SOBRE SOLO, ESPESSURA DE *5 CM*. AF_08/2017	m³	12,1	173,56	208,87	2.527,32	0,31 %
12.5.3	3642	ORSE	Lona plástica preta	m²	242,18	5,14	6,18	1.496,67	0,19 %
12.5.4	92804	SINAPI	CORTE E DOBRA DE AÇO CA-50, DIÂMETRO DE 12,5 MM. AF_06/2022	KG	16,37	7,95	9,56	156,49	0,02 %
12.5.5	10011	ORSE	Fornecimento e instalação de tela aço soldada nervurada CA-60, malha 15x15cm, ferro 3.4mm, painel 2x3m, (1,00kg/m²), Malha Pop Média Gerdau ou similar	m²	242,18	20,12	24,21	5.863,17	0,73 %
12.5.6	92873	SINAPI	LANÇAMENTO COM USO DE BALDES, ADENSAMENTO E ACABAMENTO DE CONCRETO EM ESTRUTURAS. AF_12/2015	m³	23,97	233,68	281,23	6.741,08	0,84 %
12.5.7	94965	SINAPI	CONCRETO FCK = 25MPA, TRAÇO 1:2,3:2,7 (EM MASSA SECA DE CIMENTO/ AREIA MÉDIA/ BRITA 1) - PREPARO MECÂNICO COM BETONEIRA 400 L. AF_05/2021	m³	23,97	536,94	646,20	15.489,41	1,92 %
12.5.8	00000142	SINAPI	SELANTE ELASTICO MONOCOMPONENTE A BASE DE POLIURETANO (PU) PARA JUNTAS DIVERSAS	310ML	42	31,94	38,43	1.614,06	0,20 %
12.5.9	74245/001	SINAPI	PINTURA ACRILICA EM PISO CIMENTADO DUAS DEMAOS	m²	242,18	19,49	23,45	5.679,12	0,70 %
12.5.10	41595	SINAPI	PINTURA ACRILICA DE FAIXAS DE DEMARCAÇÃO EM QUADRA POLIESPORTIVA, 5 CM DE LARGURA	M	190,22	14,70	17,69	3.364,99	0,42 %
12.6			INSTALAÇÕES ELÉTRICAS QUADRA					9.731,85	1,21 %
12.6.1	74130/002	SINAPI	DISJUNTOR TERMOMAGNETICO MONOPOLAR PADRAO NEMA (AMERICANO) 35 A 50A 240V, FORNECIMENTO E INSTALACAO	UN	5	22,74	27,36	136,80	0,02 %
12.6.2	C2066	SEINFRA	QUADRO DE DISTRIBUIÇÃO DE LUZ SOBREPOR ATE 6 DIVISÕES, C/BARRAMENTO	UN	1	220,15	264,95	264,95	0,03 %
12.6.3	00020065	SINAPI	TUBO PVC SERIE NORMAL, DN 150 MM, PARA ESGOTO PREDIAL (NBR 5688)	M	1,5	35,23	42,39	63,58	0,01 %
12.6.4	00020089	SINAPI	CAP PVC, SERIE R, DN 150 MM, PARA ESGOTO PREDIAL	UN	5	56,96	68,55	342,75	0,04 %
12.6.5	96973	SINAPI	CORDOALHA DE COBRE NU 35 MM², NÃO ENTERRADA, COM ISOLADOR - FORNECIMENTO E INSTALAÇÃO. AF_08/2023	M	5	64,54	77,67	388,35	0,05 %
12.6.6	91927	SINAPI	CABO DE COBRE FLEXÍVEL ISOLADO, 2,5 MM², ANTI-CHAMA 0,6/1,0 KV, PARA CIRCUITOS TERMINAIS - FORNECIMENTO E INSTALAÇÃO. AF_03/2023	M	150	4,44	5,34	801,00	0,10 %
12.6.7	91929	SINAPI	CABO DE COBRE FLEXÍVEL ISOLADO, 4 MM², ANTI-CHAMA 0,6/1,0 KV, PARA CIRCUITOS TERMINAIS - FORNECIMENTO E INSTALAÇÃO. AF_03/2023	M	180	6,52	7,84	1.411,20	0,17 %
12.6.8	4180	ORSE	Cabo de cobre PP Cordplast 3 x 4.0 mm2, 450/750v - fornecimento	m	160	10,20	12,27	1.963,20	0,24 %
12.6.9	91867	SINAPI	ELETRODUTO RÍGIDO ROSCÁVEL, PVC, DN 25 MM (3/4"), PARA CIRCUITOS TERMINAIS, INSTALADO EM LAJE - FORNECIMENTO E INSTALAÇÃO. AF_03/2023	M	70	9,70	11,67	816,90	0,10 %

Rua Sebastião Alves de Santana - Centro - Urandi / BA
/ convenios.urandi.ba@gmail.com



Prefeitura Municipal de Urandi-BA
CNPJ: 13.982.632/0001-40

12.6.10	12808	ORSE	Refletor Slim LED 200W de potência, branco Frio, 6500k, Autovolt, marca G-light ou similar	un	8	267,98	322,51	2.580,08	0,32 %
12.6.11	93141	SINAPI	PONTO DE TOMADA RESIDENCIAL INCLUINDO TOMADA 10A/250V, CAIXA ELÉTRICA, ELETRODUTO, CABO, RASGO, QUEBRA E CHUMBAMENTO. AF_01/2016	UN	4	200,05	240,76	963,04	0,12 %
12.7			SERVIÇOS COMPLEMENTARES					9.338,64	1,16 %
12.7.1	00025398	SINAPI	CONJUNTO PARA FUTSAL COM PAR DE TRAVES OFICIAIS DE 3,00 X 2,00 M EM TUBO DE ACO GALVANIZADO 3" COM REQUADROS EM TUBO DE 1", PINTURA EM PRIMER COM TINTA ESMALTE SINTETICO E REDES DE POLIETILENO FIO 4 MM	UN	1	4.291,18	5.164,43	5.164,43	0,64 %
12.7.2	00025399	SINAPI	CONJUNTO PARA QUADRA DE VOLEI COM POSTES EM TUBO DE ACO GALVANIZADO 3", H = *255* CM, PINTURA EM TINTA ESMALTE SINTETICO, REDE DE NYLON COM 2 MM, MALHA 10 X 10 CM E ANTENAS OFICIAIS EM FIBRA DE VIDRO	UN	1	2.605,12	3.135,26	3.135,26	0,39 %
12.7.3	99811	SINAPI	LIMPEZA DE CONTRAPISO COM VASSOURA A SECO. AF_04/2019	m²	242,18	3,57	4,29	1.038,95	0,13 %
12.8			SPDA					1.863,95	0,23 %
12.8.1	98111	SINAPI	CAIXA DE INSPEÇÃO PARA ATERRAMENTO, CIRCULAR, EM POLIETILENO, DIÂMETRO INTERNO = 0,3 M. AF_12/2020	UN	5	44,81	53,92	269,60	0,03 %
12.8.2	96986	SINAPI	HASTE DE ATERRAMENTO, DIÂMETRO 3/4", COM 3 METROS - FORNECIMENTO E INSTALAÇÃO. AF_08/2023	UN	5	141,23	169,97	849,85	0,11 %
12.8.3	91872	SINAPI	ELETRODUTO RÍGIDO ROSCÁVEL, PVC, DN 32 MM (1"), PARA CIRCUITOS TERMINAIS, INSTALADO EM PAREDE - FORNECIMENTO E INSTALAÇÃO. AF_03/2023	M	2,4	17,81	21,43	51,43	0,01 %
12.8.4	91917	SINAPI	CURVA 90 GRAUS PARA ELETRODUTO, PVC, ROSCÁVEL, DN 32 MM (1"), PARA CIRCUITOS TERMINAIS, INSTALADA EM PAREDE - FORNECIMENTO E INSTALAÇÃO. AF_03/2023	UN	5	21,43	25,79	128,95	0,02 %
12.8.5	96973	SINAPI	CORDOALHA DE COBRE NU 35 MM², NÃO ENTERRADA, COM ISOLADOR - FORNECIMENTO E INSTALAÇÃO. AF_08/2023	M	6	64,54	77,67	466,02	0,06 %
12.8.6	9900	ORSE	Conector de pressão para cabo nu de 35mm² - fornecimento e instalação	un	5	13,41	16,13	80,65	0,01 %
12.8.7	3304	ORSE	Terminal de compressão para cabo de 35 mm2 - fornecimento	un	5	2,90	3,49	17,45	0,00 %
13			FORRO DAS SALAS EXISTENTES					34.161,84	4,23 %
13.1	4449	ORSE	Forro de pvc, em régua de 10 ou 20 cm, aplicado, inclusive estrutura para fixação (perfis em PVC) marca Araforros ou similar, instalado - Rev 06_10/2021	m²	405,53	70,00	84,24	34.161,84	4,23 %
14			TROCA DE JANELA DA CANTINA E INSTALAÇÃO DE RUFO PARA DIRECIONAMENTO DE ÁGUA PLUVIAL					2.511,14	0,31 %

Rua Sebastião Alves de Santana - Centro - Urandi / BA
/ convenios.urandi.ba@gmail.com



Prefeitura Municipal de Urandi-BA
CNPJ: 13.982.632/0001-40

14.1	94570	SINAPI	JANELA DE ALUMÍNIO DE CORRER COM 2 FOLHAS PARA VIDROS, COM VIDROS, BATENTE, ACABAMENTO COM ACETATO OU BRILHANTE E FERRAGENS. EXCLUSIVE ALIZAR E CONTRAMARCO. FORNECIMENTO E INSTALAÇÃO. AF_12/2019	m²	2,4	219,88	264,62	635,08	0,08 %
14.2	9081	ORSE	Rufo estampado em alumínio e = 0,8mm com desenvolvimento 100cm	m	4,5	256,06	308,16	1.386,72	0,17 %
14.3	89512	SINAPI	TUBO PVC, SÉRIE R, ÁGUA PLUVIAL, DN 100 MM, FORNECIDO E INSTALADO EM RAMAL DE ENCAMINHAMENTO. AF_06/2022	M	6	47,09	56,67	340,02	0,04 %
14.4	89585	SINAPI	JOELHO 45 GRAUS, PVC, SERIE R, ÁGUA PLUVIAL, DN 100 MM, JUNTA ELÁSTICA, FORNECIDO E INSTALADO EM CONDUTORES VERTICAIS DE ÁGUAS PLUVIAIS. AF_06/2022	UN	2	43,39	52,21	104,42	0,01 %
14.5	31	ORSE	Remoção de esquadria de madeira, com ou sem batente	m²	2,4	15,55	18,71	44,90	0,01 %
15			PINTURA E EMASSAMENTO					51.093,46	6,33 %
15.1	2278	ORSE	Emassamento de superfície, com aplicação de 01 demão de massa corrida, lixamento e retoques - R1	m²	1640,48	11,47	13,80	22.638,62	2,80 %
15.2	104642	SINAPI	PINTURA LÁTEX ACRÍLICA STANDARD, APLICAÇÃO MANUAL EM PAREDES, DUAS DEMÃOS. AF_04/2023	m²	2285,53	10,35	12,45	28.454,84	3,53 %
16			INSTALAÇÃO DE RUFO					2.905,08	0,36 %
16.1	9434	ORSE	Rufo em chapa aço galvanizado nº24 com desenvolvimento 25cm	m	69,4	34,79	41,86	2.905,08	0,36 %
17			SERVIÇOS FINAIS					3.581,47	0,44 %
17.1	2450	ORSE	Limpeza geral	m²	396,14	2,33	2,80	1.109,19	0,14 %
17.2	5	ORSE	Placa de inauguração de obra em alumínio 0,50 x 0,70 m	un	1	2.054,25	2.472,28	2.472,28	0,31 %
								Total sem BDI	670.794,27
								Total do BDI	136.396,00
								Total Geral	807.190,27

HENRIQUE DE SOUZA RODRIGUES
ENGENHEIRO CIVIL

Rua Sebastião Alves de Santana - Centro - Urandi / BA
/ convenios.urandi.ba@gmail.com





Obra
REFORMA DA ESCOLA MUNICIPAL LÁPIS DE COR, NO MUNICÍPIO DE
URANDI-BA

Prefeitura Municipal de Urandi-BA
CNPJ: 13.982.632/0001-40

Bancos B.D.I.
SINAPI - 10/2023 - Bahia 20,35%
SBC - 12/2023 - Bahia
ORSE - 09/2023 -
Sergipe
SEINFRA - 028 - Ceará

Encargos Sociais
Não Desonerado: embutido
nos preços unitário dos
insumos de mão de obra, de
acordo com as bases.

Cronograma Físico e Financeiro

Item	Descrição	Total Por Etapa	30 DIAS	60 DIAS	90 DIAS	120 DIAS	150 DIAS	180 DIAS
1	REFORMA DA ESCOLA MUNICIPAL LÁPIS DE COR	100,00%	100,00%					
		3.155,10	3.155,10					
2	REFORMA DO PAVIMENTO INFERIOR	100,00%	50,00%	50,00%				
		61.990,11	30.995,06	30.995,06				
3	CONSTRUÇÃO DO PLAYGROUND	100,00%	50,00%	50,00%				
		24.686,69	12.343,35	12.343,35				
4	FACHADA DE LÁPIS DE CONCRETO	100,00%	50,00%	50,00%				
		2.743,41	1.371,71	1.371,71				
5	FECHAMENTO EM EUCALIPTO PARA OS CANTEIROS EXISTENTES	100,00%	50,00%	50,00%				
		21.494,93	10.747,47	10.747,47				
6	CONSTRUÇÃO DE DEPÓSITO E CONSTRUÇÃO DE COBERTURA NA LAVANDERIA	100,00%	50,00%	50,00%				
		34.889,99	17.445,00	17.445,00				
7	INSTALAÇÕES ELÉTRICAS NAS SALAS DE AULA	100,00%	50,00%	50,00%				
		5.855,36	2.927,68	2.927,68				
8	CONSTRUÇÃO DE RAMPAS E PATAMAR COM ARQUIBANCADA	100,00%	50,00%	50,00%				
		66.128,03	33.064,02	33.064,02				
9	REASSENTAMENTO DO PORTÃO DA FACHADA	100,00%		100,00%				
		2.131,85		2.131,85				
10	CONSTRUÇÃO DE JARDIM	100,00%		100,00%				
		8.537,57		8.537,57				
11	IMPLANTAÇÃO DE GUARDA CORPO EM ESCADA EXISTENTE	100,00%		100,00%				
		4.505,20		4.505,20				
12	CONSTRUÇÃO DE QUADRA POLIESPORTIVA COBERTA COM ARQUIBANCADA	100,00%			25,00%	25,00%	25,00%	25,00%
		476.819,04			119.204,76	119.204,76	119.204,76	119.204,76
13	FORRO DAS SALAS EXISTENTES	100,00%	50,00%	50,00%				
		34.161,84	17.080,92	17.080,92				
14	TROCA DE JANELA DA CANTINA E INSTALAÇÃO DE RUFO PARA DIRECIONAMENTO DE ÁGUA PLUVIAL	100,00%	100,00%					
		2.511,14	2.511,14					
15	PINTURA E EMASSAMENTO	100,00%		100,00%				
		51.093,46		51.093,46				
16	INSTALAÇÃO DE RUFO	100,00%	100,00%					
		2.905,08	2.905,08					
17	SERVIÇOS FINAIS	100,00%						100,00%
		3.581,47						3.581,47
Porcentagem			16,67%	23,82%	14,77%	14,77%	14,77%	15,21%
Custo			134.546,50	192.243,26	119.204,76	119.204,76	119.204,76	122.786,23
Porcentagem Acumulado			16,67%	40,48%	55,25%	70,02%	84,79%	100,0%
Custo Acumulado			134.546,50	326.789,76	445.994,52	565.199,28	684.404,04	807.190,27

HENRIQUE DE SOUZA RODRIGUES
ENGENHEIRO CIVIL

Rua Sebastião Alves de Santana - Centro - Urandi / BA
/ convenios.urandi.ba@gmail.com





Quadro de Composição do BDI

PROponente / Tomador
 PREFEITURA MUNICIPAL DE URANDI

Apelido do Empreendimento / Descrição do Lote
 REFORMA / (2ª ETAPA) REFORMA DA ESCOLA LAPIS DE COR, MUNICIPIO DE URANDI-BA

Conforme legislação tributária municipal, definir estimativa de percentual da base de cálculo para o ISS:	60,00%
Sobre a base de cálculo, definir a respectiva alíquota do ISS (entre 2% e 5%):	5,00%

BDI 1

TIPO DE OBRA
 Construção e Reforma de Edifícios

Itens	Siglas	% Adotado
Administração Central	AC	3,00%
Seguro e Garantia	SG	0,80%
Risco	R	0,97%
Despesas Financeiras	DF	0,59%
Lucro	L	6,60%
Tributos (impostos COFINS 3%, e PIS 0,65%)	CP	3,65%
Tributos (ISS, variável de acordo com o município)	ISS	3,00%
Tributos (Contribuição Previdenciária sobre a Receita Bruta - 0% ou 4,5% - Desoneração)	CPRB	0,00%
BDI SEM desoneração (Fórmula Acórdão TCU)	BDI PAD	20,35%

Os valores de BDI foram calculados com o emprego da fórmula:

$$BDI = \frac{(1+AC + S + R + G) * (1 + DF) * (1+L)}{(1-CP-ISS-CRPB)} - 1$$

Declaro para os devidos fins que, conforme legislação tributária municipal, a base de cálculo deste tipo de obra corresponde à 60%, com a respectiva alíquota de 5%.

Declaro para os devidos fins que o regime de Contribuição Previdenciária sobre a Receita Bruta adotado para elaboração do orçamento foi SEM Desoneração, e que esta é a alternativa mais adequada para a Administração Pública.

Observações:

URANDI/BA
 Local

terça-feira, 12 de dezembro de 2023
 Data

 Responsável Técnico
Nome: Henrique de Souza Rodrigues
CREA/CAU: 141978497-8
ART/RRT: BA20230616918





Anotação de Responsabilidade Técnica - ART
Lei nº 6.496, de 7 de dezembro de 1977

CREA-BA

ART OBRA / SERVIÇO
Nº BA20230616918

Conselho Regional de Engenharia e Agronomia da Bahia

INICIAL

1. Responsável Técnico

HENRIQUE DE SOUZA RODRIGUES

Título profissional: **ENGENHEIRO CIVIL**

RNP: **1419784978**

Registro: **3000109739BA**

2. Dados do Contrato

Contratante: **PREFEITURA MUNICIPAL DE URANDI**

RUA SEBASTIAO ALVES SANTANA

Complemento: **SALA CENTRO ADMINISTRATIVO**

Cidade: **URANDI**

Bairro: **CENTRO**

UF: **BA**

CPF/CNPJ: **13.982.632/0001-40**

Nº: **57**

CEP: **46350000**

Contrato: **Não especificado**

Celebrado em:

Valor: **R\$ 1,00**

Tipo de contratante: **Pessoa Jurídica de Direito Público**

Ação Institucional: **NENHUMA - NAO OPTANTE**

3. Dados da Obra/Serviço

RUA PADRE ZEFERINO

Complemento:

Cidade: **URANDI**

Data de Início: **12/12/2023**

Finalidade: **Escolar**

Proprietário: **PREFEITURA MUNICIPAL DE URANDI**

Bairro: **VERMELHO**

UF: **BA**

Nº: **S/N**

CEP: **46350000**

Previsão de término: **12/12/2024**

Coordenadas Geográficas: **0, 0**

Código: **Não Especificado**

CPF/CNPJ: **13.982.632/0001-40**

4. Atividade Técnica

	Quantidade	Unidade
14 - Elaboração		
81 - Projeto Arquitetônico > CONSTRUÇÃO CIVIL > EDIFICAÇÕES > DE REFORMA DE EDIFICAÇÃO > #TOS_1.1.2.1 - DE ALVENARIA	200,66	m2
35 - Elaboração de orçamento > CONSTRUÇÃO CIVIL > EDIFICAÇÕES > DE REFORMA DE EDIFICAÇÃO > #TOS_1.1.2.1 - DE ALVENARIA	200,66	m2
80 - Projeto > ESTRUTURAS > ESTRUTURAS DE CONCRETO E ARGAMASSA ARMADA > #TOS_2.1.1 - DE ESTRUTURA DE CONCRETO ARMADO	37,11	m3
80 - Projeto > ESTRUTURAS > ESTRUTURAS METÁLICAS > DE ESTRUTURA METÁLICA > #TOS_2.2.1.7 - PARA FINS DIVERSOS	4.954,77	m3
35 - Elaboração de orçamento > ESTRUTURAS > ESTRUTURAS DE CONCRETO E ARGAMASSA ARMADA > #TOS_2.1.1 - DE ESTRUTURA DE CONCRETO ARMADO	37,11	m3
35 - Elaboração de orçamento > ESTRUTURAS > ESTRUTURAS METÁLICAS > DE ESTRUTURA METÁLICA > #TOS_2.2.1.7 - PARA FINS DIVERSOS	4.954,77	kg
82 - Projeto de Instalações > ELETROTÉCNICA > SISTEMAS DE PROTEÇÃO CONTRA DESCARGAS ATMOSFÉRICAS - SPDA > #TOS_11.12.1 - DE SISTEMAS DE PROTEÇÃO CONTRA DESCARGAS ATMOSFÉRICAS - SPDA	5,00	un
35 - Elaboração de orçamento > ELETROTÉCNICA > SISTEMAS DE PROTEÇÃO CONTRA DESCARGAS ATMOSFÉRICAS - SPDA > #TOS_11.12.1 - DE SISTEMAS DE PROTEÇÃO CONTRA DESCARGAS ATMOSFÉRICAS - SPDA	5,00	un
82 - Projeto de Instalações > ELETROTÉCNICA > INSTALAÇÕES ELÉTRICAS > DE INSTALAÇÕES ELÉTRICAS EM BAIXA TENSÃO > #TOS_11.10.1.3 - PARA FINS RESIDENCIAIS E COMERCIAIS	24,00	pontos
35 - Elaboração de orçamento > ELETROTÉCNICA > INSTALAÇÕES ELÉTRICAS > DE INSTALAÇÕES ELÉTRICAS EM BAIXA TENSÃO > #TOS_11.10.1.3 - PARA FINS RESIDENCIAIS E COMERCIAIS	24,00	pontos
18 - Fiscalização		
60 - Fiscalização de obra > CONSTRUÇÃO CIVIL > EDIFICAÇÕES > DE REFORMA DE EDIFICAÇÃO > #TOS_1.1.2.1 - DE ALVENARIA	200,66	m2
60 - Fiscalização de obra > ESTRUTURAS > ESTRUTURAS DE CONCRETO E ARGAMASSA ARMADA > #TOS_2.1.1 - DE ESTRUTURA DE CONCRETO ARMADO	37,11	m3
60 - Fiscalização de obra > ESTRUTURAS > ESTRUTURAS METÁLICAS > DE ESTRUTURA METÁLICA > #TOS_2.2.1.7 - PARA FINS DIVERSOS	4.954,77	kg

A autenticidade desta ART pode ser verificada em: <http://crea-ba.sitac.com.br/publico/>, com a chave: BCzaz
 Impresso em: 12/12/2023 às 17:31:21 por: , ip: 189.85.127.135

www.creaba.org.br
 Tel: (71) 3453-8990

creaba@creaba.org.br
 Fax: (71) 3453-8989





Anotação de Responsabilidade Técnica - ART
Lei nº 6.496, de 7 de dezembro de 1977

CREA-BA

ART OBRA / SERVIÇO
Nº BA20230616918

Conselho Regional de Engenharia e Agronomia da Bahia

INICIAL

60 - Fiscalização de obra > ELETROTÉCNICA > SISTEMAS DE PROTEÇÃO CONTRA DESCARGAS ATMOSFÉRICAS - SPDA > #TOS_11.12.1 - DE SISTEMAS DE PROTEÇÃO CONTRA DESCARGAS ATMOSFÉRICAS - SPDA	5,00	un
60 - Fiscalização de obra > ELETROTÉCNICA > INSTALAÇÕES ELÉTRICAS > DE INSTALAÇÕES ELÉTRICAS EM BAIXA TENSÃO > #TOS_11.10.1.3 - PARA FINS RESIDENCIAIS E COMERCIAIS	24,00	pontos

Após a conclusão das atividades técnicas o profissional deve proceder a baixa desta ART

5. Observações

REFORMA DA ESCOLA LÁPIS DE COR, NO MUNICÍPIO DE URANDI-BA, SEGUNDA ETAPA

6. Declarações

- Declaro que estou cumprindo as regras de acessibilidade previstas nas normas técnicas da ABNT, na legislação específica e no decreto n. 5296/2004.

7. Entidade de Classe

NENHUMA DAS ENTIDADES

8. Assinaturas

Declaro serem verdadeiras as informações acima

Urandi-BA, 12 de dezembro de 2023

Local

data

Walter Oliveira de Souza
 PREFEITO MUNICIPAL DE URANDI-BA

HENRIQUE DE SOUZA RODRIGUES - CPF: 071.300.875-01

PREFEITURA MUNICIPAL DE URANDI - CNPJ: 13.982.632/0001-40

9. Informações

* A ART é válida somente quando quitada, mediante apresentação do comprovante do pagamento ou conferência no site do Crea.

10. Valor

Valor da ART: R\$ 96,62

Registrada em: 12/12/2023

Valor pago: R\$ 96,62

Nosso Número: 56466539

A autenticidade desta ART pode ser verificada em: <http://crea-ba.sitac.com.br/publico/>, com a chave: BCzaz
 Impresso em: 12/12/2023 às 17:31:22 por: , ip: 189.85.127.135

www.creaba.org.br
 Tel: (71) 3453-8990

creaba@creaba.org.br
 Fax: (71) 3453-8989



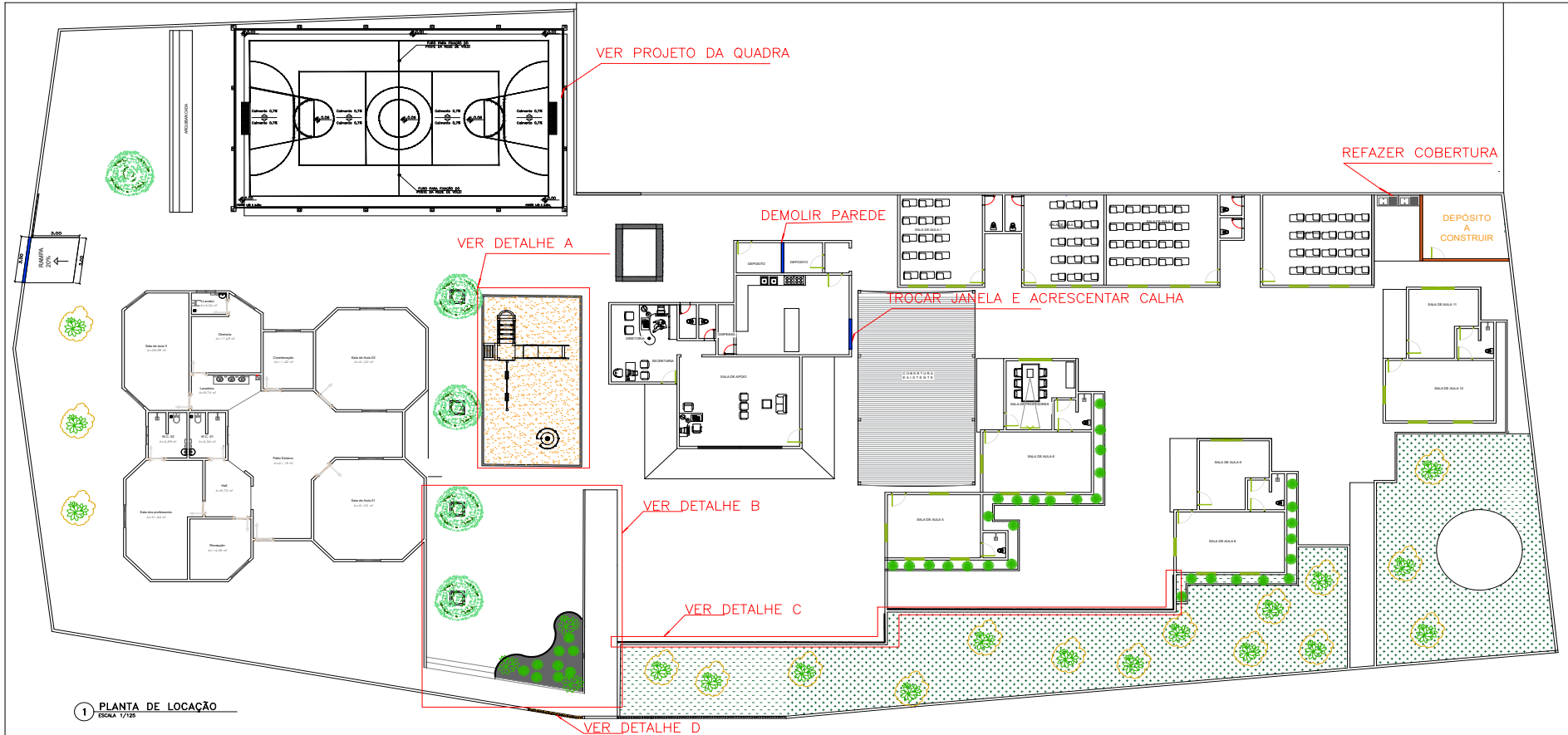

1 PLANTA DE LOCAÇÃO
ESCALA 1/125

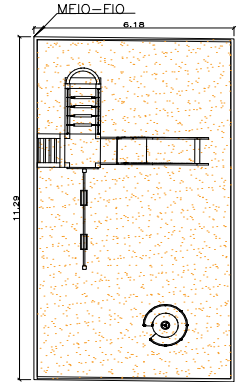

1 DETALHE A
ESCALA 1/75

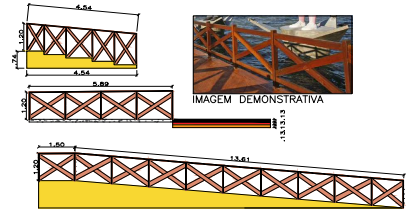

1 DETALHE DO GUARDA CORPO
ESCALA 1/100

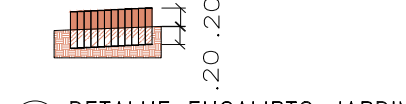

1 DETALHE EUCALIPTO JARDIM
ESCALA 1/25

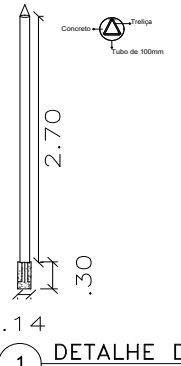

1 DETALHE D
ESCALA 1/25

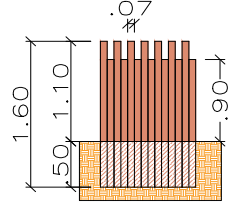

1 DETALHE C
ESCALA 1/25

LEGENDA
■ DEMOLIR
■ CONSTRUIR

PROJETO ARQUITETÔNICO			
DESCRIÇÃO: BARRIO VERMELHO CEP: 46350-000		Nº PROJ.	
PROF. MARCOS AURÉLIO		DATA	
RESPONSÁVEL TÉCNICO:		DEZ./23	
HENRIQUE DE SOUZA RODRIGUES ENGENHEIRO CIVIL CREA 141878497-6		ESCALA	
INDICADA		FORMATO: A1	
CONTÉM PLANTA DE LOCAÇÃO E DETALHES CONSTRUTIVOS		PRIMEIRA: 01/02	



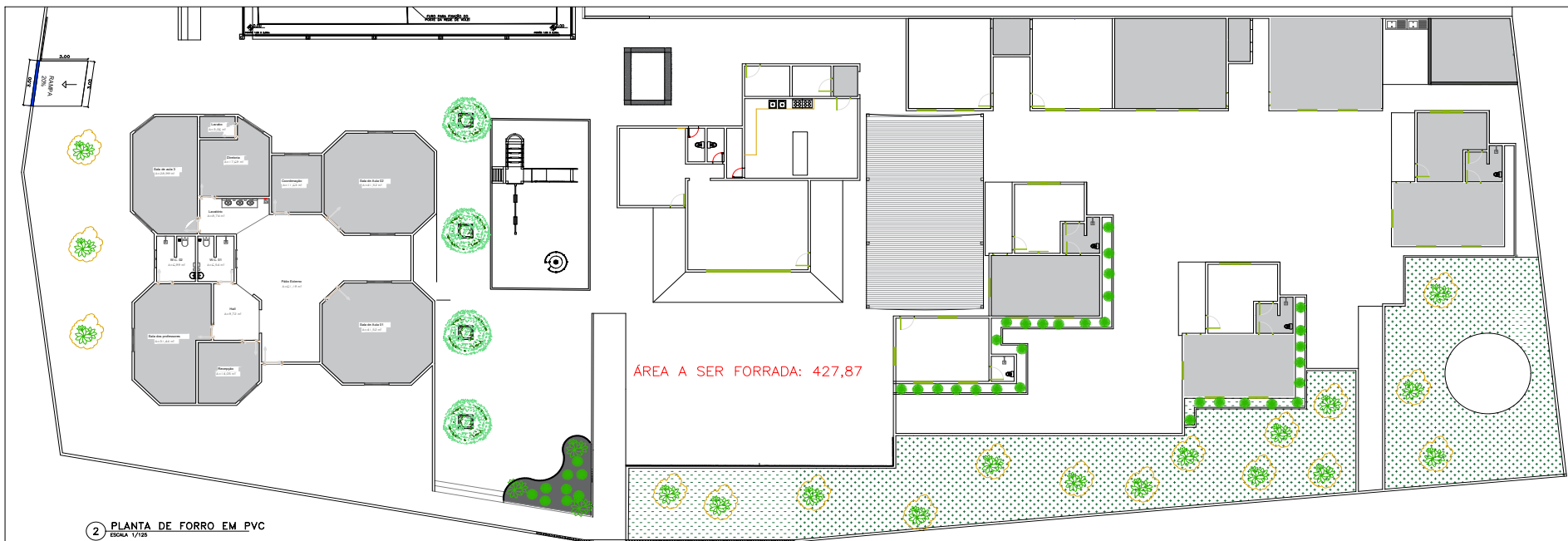

2 PLANTA DE FORRO EM PVC ESCALA 1/125

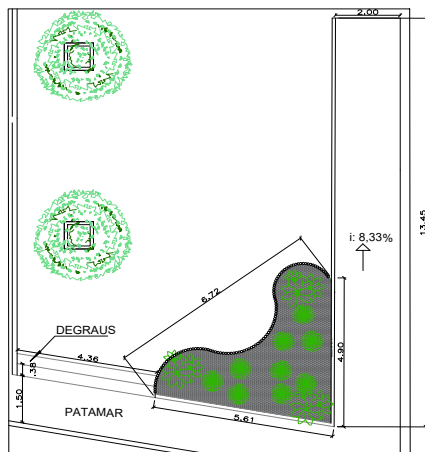

2 DETALHE B ESCALA 1/75

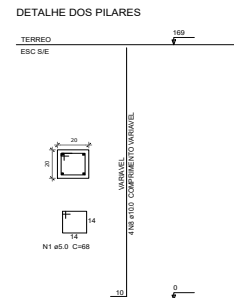
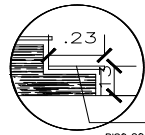
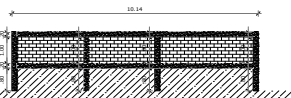
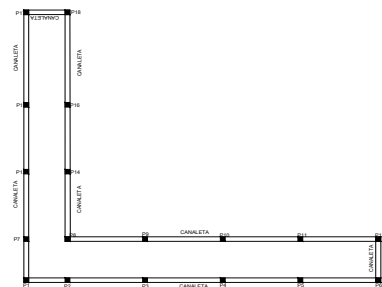
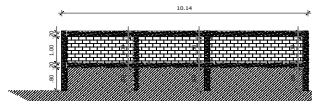
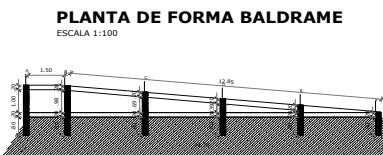
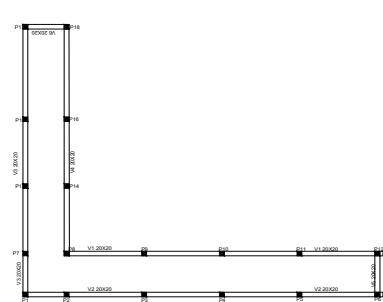

RELAÇÃO TOTAL DE AÇO + 10% Pilares:
 AÇO CA-60 5.00MM - 16 KG
 AÇO CA-60 10.00MM - 55,55 KG
 RELAÇÃO TOTAL DE AÇO + 10% Vigas:
 AÇO CA-60 5.00MM - 77,24 KG
 AÇO CA-60 8.00MM - 171,46 KG

FORMA (M³): 71,47
 CONCRETO 25 MPA (M³): 0,9 Pilares
 CONCRETO 25 MPA (M³): 4,34 Vigas
 CONCRETO MAGRO (M³): 0,024



PROJETO ARQUITETÔNICO			
DESCRIÇÃO: BAIRO VERMELHO		Nº PROJ:	
CEP: 46350-000		RESPONSÁVEL TÉCNICO:	
PROF. SÔNIA OLIVEIRA		DATA: DEZ./23	
PROF. SÔNIA OLIVEIRA		ESCALA: INDICADA	
CONTINENTE: PREFEITURA MUNICIPAL DE URANDI/BA CNPJ: 13.962.812/0001-60		PROF. HENRIQUE DE SOUZA RODRIGUES ENGENHEIRO CIVIL CREA: 141879497-6	
ENDEREÇO: Rua Simão de Almeida, S/Nº Centro Administrativo, URANDI, BA CEP: 46350-000		PRIMEIRA: 02/02	
CONTÉM PLANTA DE FORRO E DETALHES CONSTRUTIVOS, ESTRUTURAL DA RAMPA E PATAMAR		FORMATO: A1	



LEGENDA DE REFORMA

- EXISTENTE
- A DEMOLIR
- A CONSTRUIR
- TEMPORÁRIO

○ *Legenda de Reforma*
1 : 50



TABELA DE AMBIENTES			
NÍVEL	NOME	ÁREA	ACABAMENTO DO PISO
PAVIMENTO INFERIOR	SALA DE MÍDIA	60,090 m²	TROCAR REVESTIMENTO DO PISO
PAVIMENTO INFERIOR	VESTIÁRIO 01	12,132 m²	TROCAR REVESTIMENTO DO PISO
PAVIMENTO INFERIOR	VESTIÁRIO 02	11,773 m²	TROCAR REVESTIMENTO DO PISO
PAVIMENTO INFERIOR	HALL	29,235 m²	TROCAR REVESTIMENTO DO PISO
PAVIMENTO INFERIOR	W.C.	2,900 m²	TROCAR REVESTIMENTO DO PISO



ESCOLA			
LOTE	QUADRA	ENDEREÇO	CIDADE
-	-	BAIRRO VERMELHO	URANDI-BA
QUADRO DE ÁREAS		PROPRIETÁRIO Waniel Oliveira de Souza PREFEITURA MUNICIPAL DE URANDI CNPJ: 13.982.632/0001-40	
SITUAÇÃO ESQUEMÁTICA		PROJETO HENRIQUE DE SOUZA RODRIGUES ENGENHEIRO CIVIL - CREA - 141978497-8	
		MUNICÍPIO DE URANDI Rua Sebastião Alves de Santana, N.º 57, Centro CEP: 46.350-000, Urandi – Bahia CNPJ: 13.982.632/0001-40	
		06/2023	01
ESCALA - C.I.		DATA	Nº FOLHAS FOLHA Nº



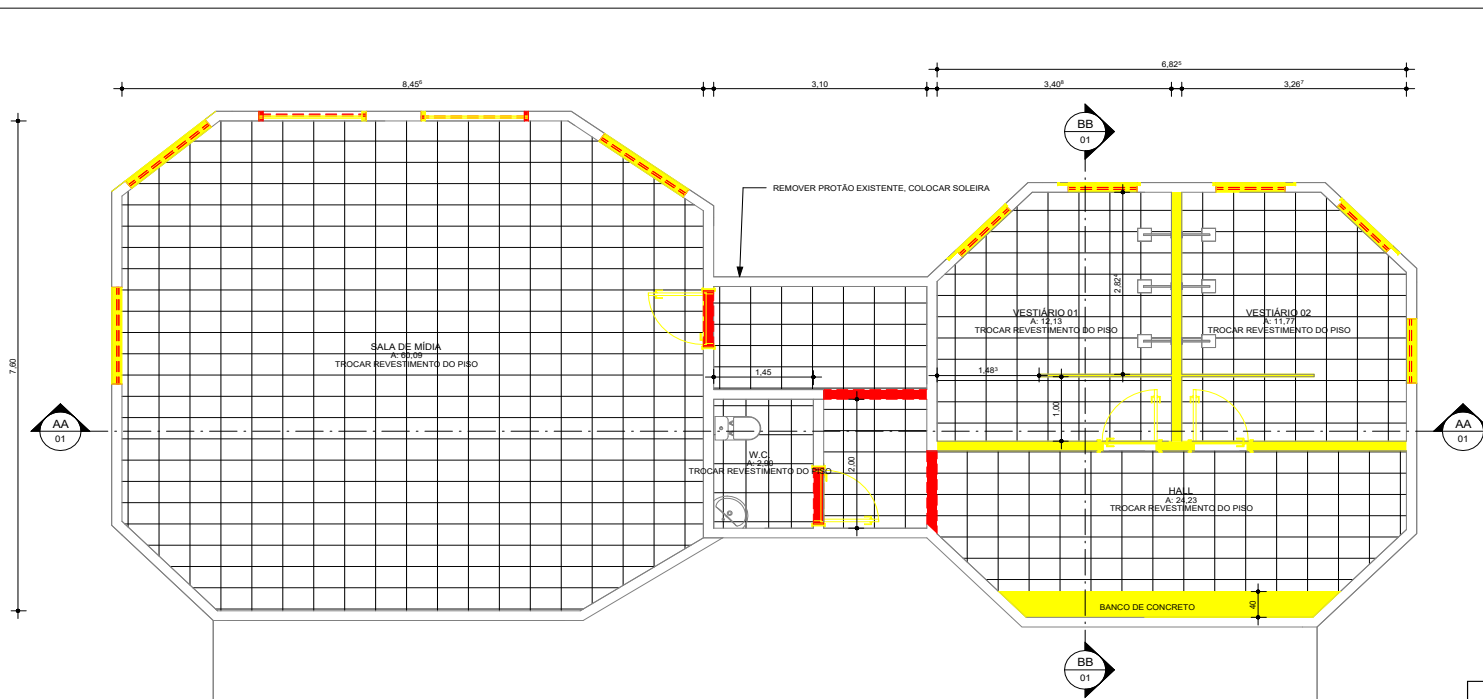
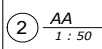
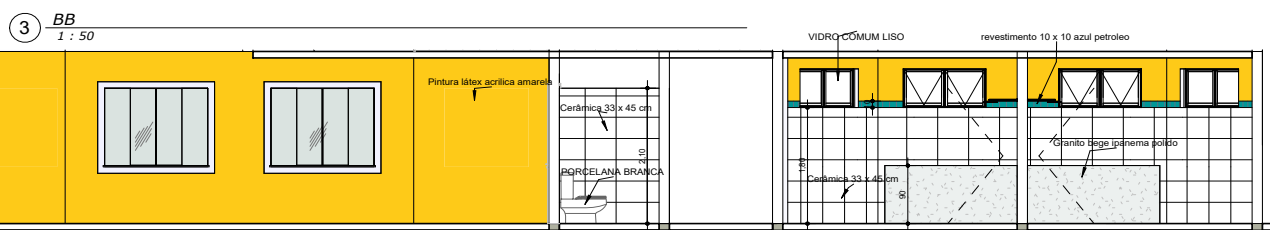
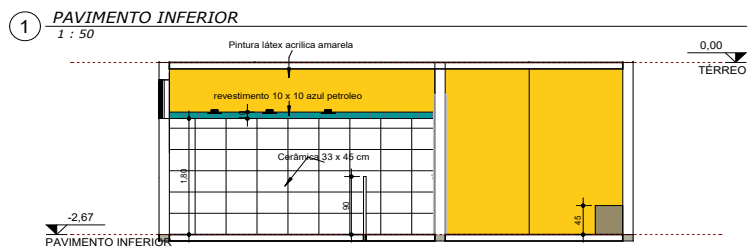
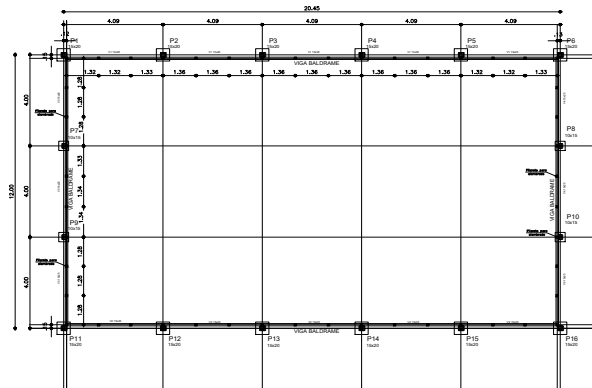

1 Planta de Localização-Viga Baldrame e Pilares
ESCALA 1/100

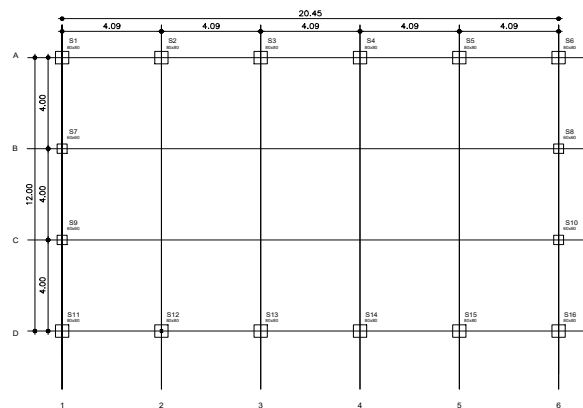

2 Planta de Localização-Sapatas
ESCALA 1/100

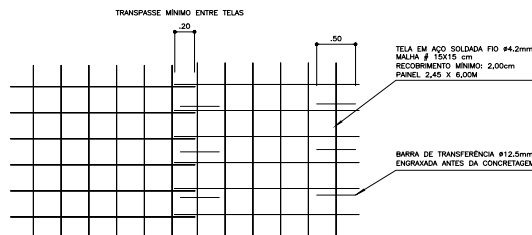

5 Detalhe 01 - Armação da Tela
ESCALA 1/25

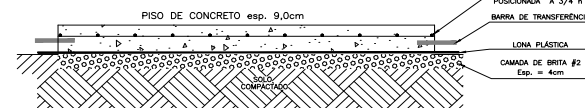

4 Detalhe do Piso em Concreto Armado
ESCALA: Sem Escala

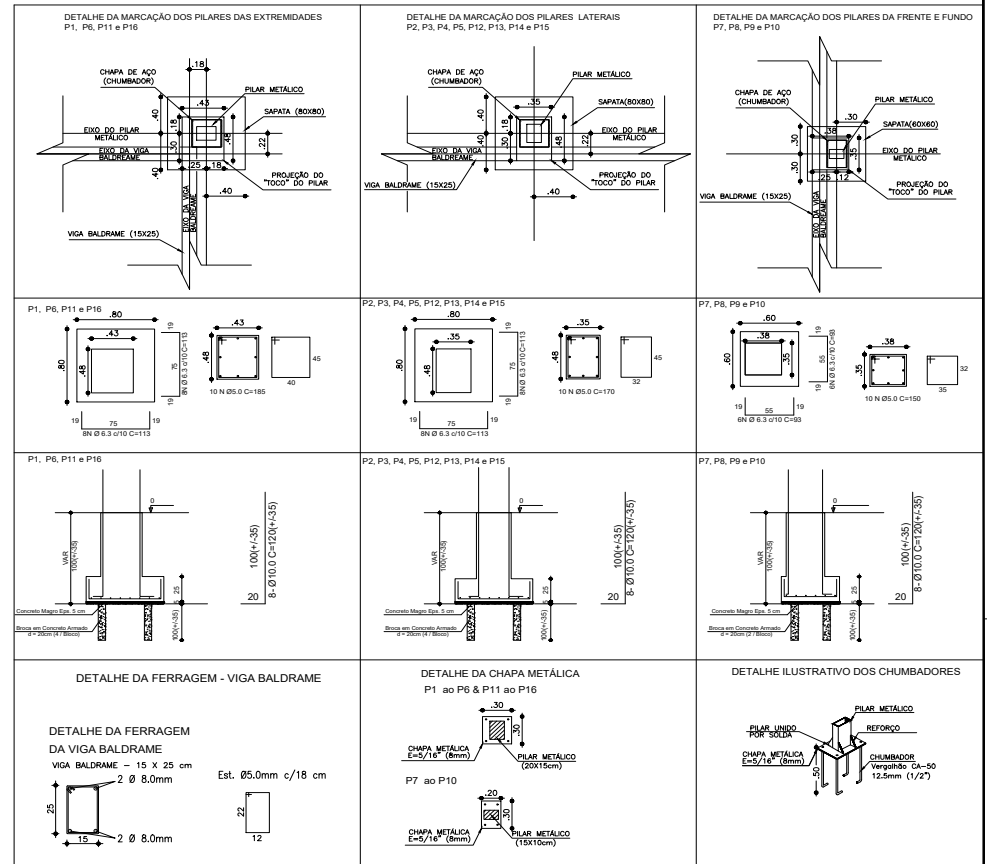

RESPONSÁVEL TÉCNICO: *[Assinatura]* **Henrique do Socorro Rodrigues** CREA: 141978407-4

PREFEITURA MUNICIPAL DE URANDI-BA
CNPJ 13.982.632/0001-40
RUA SEBASTIÃO ALVES DE SANTANA, Nº 57 - CENTRO

PROJETO: COBERTURA METÁLICA PARA QUADRA POLIESPORTIVA
PROPRIETÁRIO: Prefeitura Municipal de Urandi
LOCALIDADES: Município de Urandi
REFERÊNCIA: Quinta Coleta - Planta de Localização dos Pilares e Detalhes da Fundação
DATA: Agosto/2022
FOLHA INDICADA: 01/04



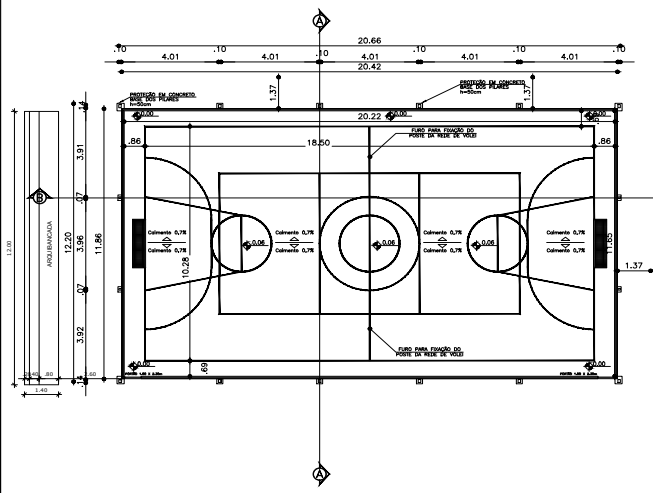

1 Planta Baixa - Implantação
ESCALA 1/100

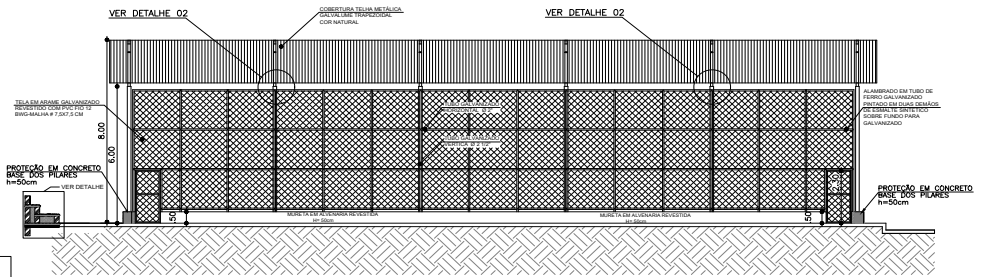
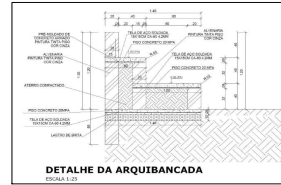

4 Corte B-B
ESCALA 1/100

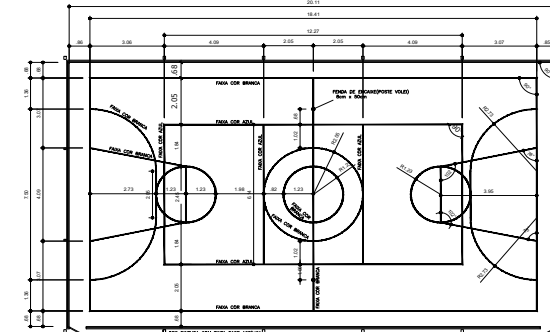

1 Demarcação do Piso
ESCALA 1/100

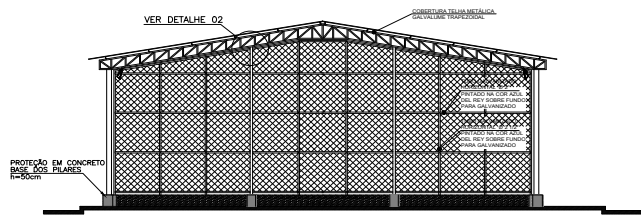

2 Vista Frontal
ESCALA 1/100

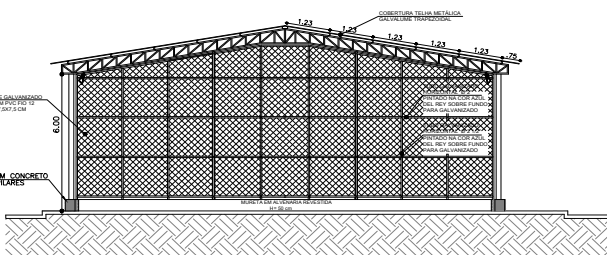

3 Corte A-A
ESCALA 1/100

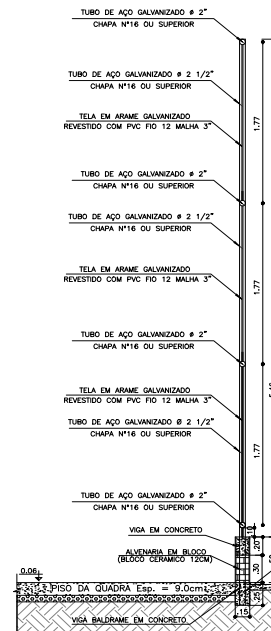

6 Detalle da Mureta e Alambrado
ESCALA 1/25

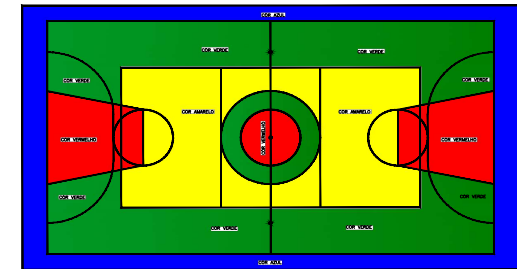

2 Pintura do Piso da Quadra
ESCALA 1/100

ATENÇÃO:

- 1- O piso da quadra será composto por uma camada de concreto com espessura de 9cm e resistência mínima de 25 MPa ou seja fazendo uso de aproximadamente 7 sacos de cimento por m³ de concreto.
- 2- Os agregados utilizados devem ser de primeira qualidade, se necessário fazer uso de areia de rio a mesma deverá ser peneirada.
- 3- O acabamento do piso deverá ser afletado com o concreto ainda fresco fazendo uso de alisador específico para polimento de concreto.
- 4- Com o concreto ainda em fase de secagem deverá ser aberto juntas de dilatação e posteriormente fazer aplicação de selante elástico monocomponente a base de poliuretano (PU).
- 5- Antes da pintura, após decorrido o prazo de cura do concreto o piso deverá ser fixado, lavado, a fim de remover qualquer tipo de resíduo ou material solto e posteriormente a aplicação de no mínimo duas demãos de tinta acrílica para de piso da marca Sherwin-Williams ou Similar.

RESPONSÁVEL TÉCNICO: Henrique de Sousa Rodrigues
CREA: 11187897-9

PREFEITURA MUNICIPAL DE URANDI-BA
CNPJ 13.982.632/0001-40
RUA SEBASTIÃO ALVES DE SANTANA, Nº 57 - CENTRO

PROJETO: COBERTURA METÁLICA PARA QUADRA POLIESPORTIVA
PROPRIETÁRIO: Prefeitura Municipal de Urandi
LOCALIDADES: Município de Urandi
REFERÊNCIA: Quadra Coberta - Planta, Baixa, Corte e Detalhe
DATA: 20/08/2022

INDICADA
FRANCA
02/04



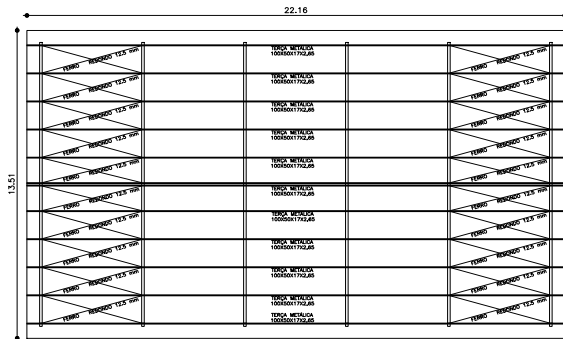

1 Planta da Cobertura - Estrutura
ESCALA 1/100

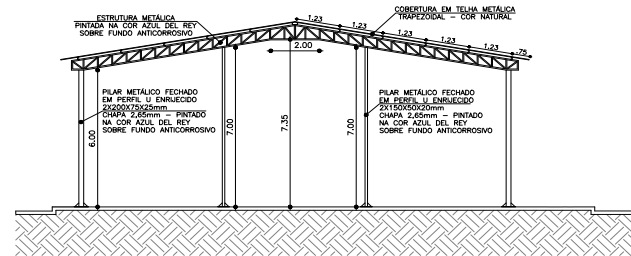

2 Detalhe das Tesouras e Pilares
ESCALA 1/100

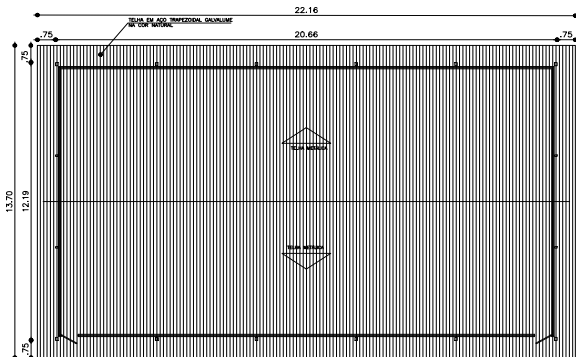

4 Planta da Cobertura - Telhamento
ESCALA 1/100

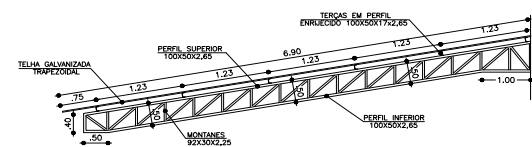

3 Detalhe da Tesoura Principal
ESCALA 1/50

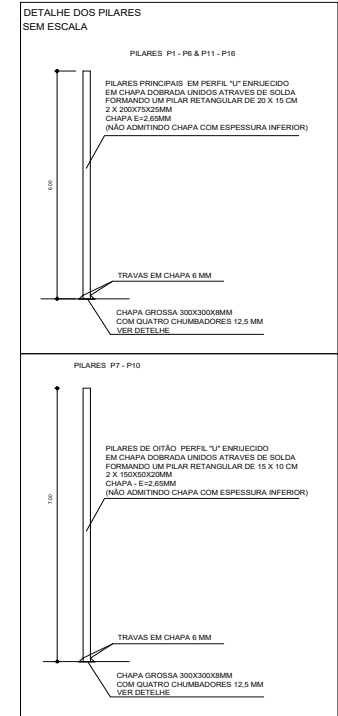

6 Detalhe dos Pilares
ESCALA 1 Sem Escala

- ATENÇÃO:**
- 1- As dimensões e espessuras das chapas dos pilares e tesouras metálicas não poderão ser em hipótese alguma substituídas por chapas de menor espessura.
 - 2- As ligações da estrutura metálica deverão ser feitas com eletrodo E7018.
 - 3- Todos os perfis metálicos antes de pintura deverão ser submetidos a uma cuidadosa limpeza de forma a remover qualquer tipo de óleo ou ferrugem.
 - 4- Após limpeza os perfis deverão receber fundo anticorrosivo e duas demãos de tinta esmalte na cor Azul del Rey.
 - 5- Os tubos galvanizados do alombrado após cuidadosa limpeza serão lixados e receberão uma demão de fundo para galvanizado seguido de duas demãos de tinta esmalte na cor Azul del Rey.
 - 6- Na parte superior do alombrado nos pilares P2, P3, P4, P5, P7, P8, P9, P10, P12, P13, P14 e P15 deverão ser instalados suportes metálicos para proporcionar maior estabilidade ao alombrado como mostrado no detalhe 02.

RESPONSÁVEL TÉCNICO: Henrique de Sousa Rodrigues
CREA: 14197847-4

PREFEITURA MUNICIPAL DE URANDI-BA
CNPJ 13.982.632/0001-40
RUA SENADOR ALVES DE SÁNTANA, Nº 57 - CENTRO

PROJETO: COBERTURA METÁLICA PARA QUADRA POLIESPORTIVA

PROPRIETÁRIO: Prefeitura Municipal de Urandi
LOCALIDADE: Município de Urandi

PRELIMINAR: INDICADA
PRELIMINAR: PRECATORIA

REFERENCIAL: Quadro Cobert - Planta de Detalhamento da Estrutura Metálica e Cobertura
DATA: Agosto/2022

03/04



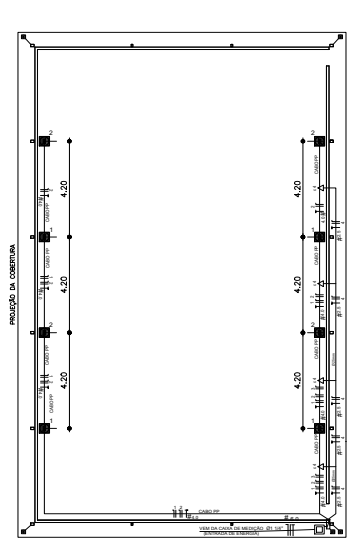

1 Projeto de Instalações Elétricas
ESCALA 1/100

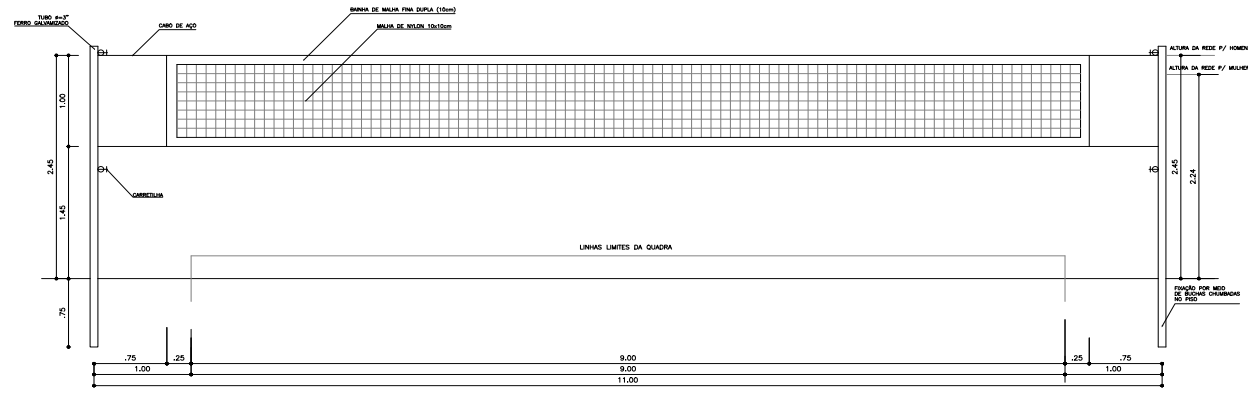

4 Vista Rede de Voleibol
ESCALA 1/25

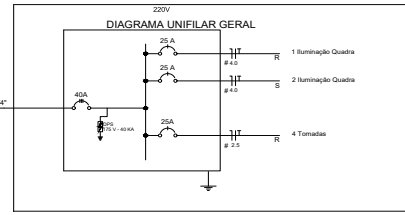

2 Diagrama Unifilar
ESCALA

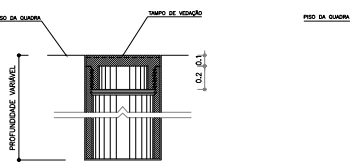

5 Detalhe D1 - Bucha C/Tampo
ESCALA 1/2

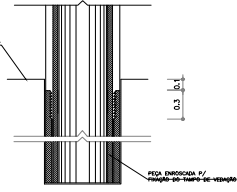

6 Detalhe D1 - Bucha C/Elemento
ESCALA 1/2

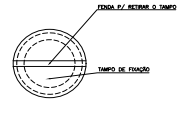

7 Detalhe D1 - Vista Superior
ESCALA 1/2

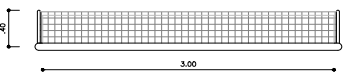

1 Baliza de Futsal - Planta
ESCALA 1/25

NOTAS:
A distância mínima do rack ao piso será de 3,5m em locais onde a travessia do ramal de ligação tenha apenas trânsito de pedestres e de 5,5m onde houver trânsito de veículos.
Os condutores do ramal de entrada e distribuição devem ser de cobre, classe de encordoamento 2 (dois), com isolamento mínima de 750V.

Circuito	Descrição	(V)	Iluminação	Tomadas 150W	Tomadas 100W	Pot. Total (W)	Seção (mm²)	Du (m)
1	Iluminação	220	4			800	4,0	25,0
2	Iluminação	220	4			800	4,0	25,0
4	Tomadas	220		4		400	2,5	25,0
TOTAL						2100		

3 Quadro de Cargas
ESCALA

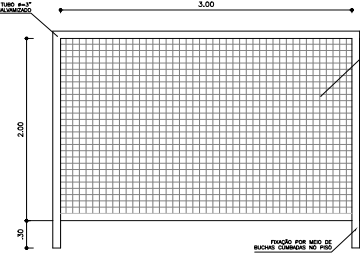
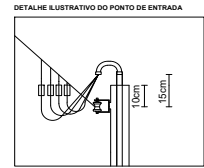
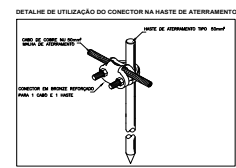
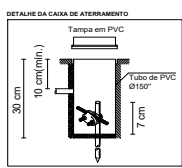

2 Baliza de Futsal - Vista Frontal
ESCALA 1/25

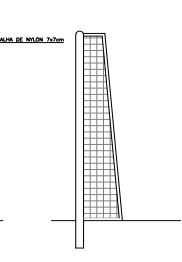

3 Baliza de Futsal - Vista Lateral
ESCALA 1/25

- NOTAS:**
1. COTAS E ELEVÇÕES EM METROS;
 2. TODAS AS DIMENSÕES DEVERÃO SER CONFIRMADAS EM CAMPO;
 3. COTAS PREVALECEM SOBRE ESCALAS;
 4. METODOLOGIA EXECUTIVA PREVISTA NO MEMORIAL DESCRITIVO E ESPECIFICAÇÕES TÉCNICAS DE SERVIÇO.

Legenda

- Refletor Retangular Fechado 200w LED G-light ou similar com Proteção em Grede de Ferro
- Lâmpada Bulbo 50w LED
- Quadro Geral de Distribuição - sobrepôr a 1,50m do piso Neutro - N, Fase - F, Proteção - T
- Seção do condutor em mm²
- Diâmetro do eletroduto em mm
- Tomada de Força com caixa e espelho metálico H-0,30m
- Caixa de aterramento com haste
- Caixa de Passagem em Alvenaria 30x30cm com tampa em concreto e fundo com brita

Nota SPDA:
A fixação do cordoalha para aterramento do SPDA deverá ser fixado à viga metálica da estrutura através do terminal de fixação tipo prensa com 4 parafusos.
O Quadro de distribuição também deverá ser aterreado.

RESPONSÁVEL TÉCNICO: **Henrique de Souza Rodrigues** CREA 11197847-6

PREFEITURA MUNICIPAL DE URANDI-BA
CNPJ 13.982.632/0001-40
RUA SENADOR ALVES DE SAATMAN, Nº 92 - CENTRO

PROJETO: COBERTURA METÁLICA PARA QUADRA POLIESPORTIVA

PROPRIETÁRIO: Prefeitura Municipal de Urandi ESCALA: INDICADA

LICALIDADES: Município de Urandi PRONTA: 04/04

REFERÊNCIA: Quadro Geral de Cargas - Parte de Instalação Elétrica
Quadro Geral - Descrição dos Equipamentos Eletrotécnicos DATA: 20/04/2023



**MUNICÍPIO DE URANDI**

Rua Sebastião Alves de Santana, N.º 57, Centro

CEP: 46.350-000, Urandi – Bahia

CNPJ: 13.982.632/0001-40

MEMORIAL DESCRITIVO E ESPECIFICAÇÕES TÉCNICAS

OBRA: PAVIMENTAÇÃO EM BLOQUETE E CONSTRUÇÃO DE PORTICO EM ACM NO COLÉGIO MUNICIPAL DE URANDI

LOCAL: MUNICIPIO DE URANDI

O objetivo deste memorial é estabelecer as especificações técnicas dos materiais e serviços a serem empregados para a realização das obras e que deverão ser seguidos rigorosamente pelo EXECUTANTE.

O memorial descritivo é parte integrante do projeto. Sendo assim, entende-se por PROJETO o conjunto composto por PRANCHAS, MEMORIAL DESCRITIVO, PLANILHA ORÇAMENTÁRIA, CRONOGRAMA e demais documentos em anexo.



**MUNICÍPIO DE URANDI**

Rua Sebastião Alves de Santana, N.º 57, Centro
CEP: 46.350-000, Urandi – Bahia
CNPJ: 13.982.632/0001-40

1.0 - DESCRIÇÃO DO PROJETO:

O Projeto constitui na pavimentação em bloquetes e construção de um pórtico de entrada, localizado no município de Urandi/BA.

2.0 - MATERIAIS BÁSICOS:

Todos os materiais empregados serão de primeira qualidade e todos os serviços executados em completa obediência aos princípios de boa técnica, devendo ainda, satisfazer rigorosamente às Normas Brasileiras.

3.0 - MOVIMENTO DE TERRAS:

a) Escavação Mecanizada – Material 1ª categoria

A execução dos trabalhos de escavações obedecerá, além do transcrito nesta especificação, todas as prescrições da NBR 6122.

As escavações serão todas realizadas em material de 1ª categoria.

Entende-se como material de 1ª categoria todo o depósito solto ou moderadamente coeso, tais como cascalhos, areia, siltes ou argilas, ou quaisquer de suas misturas, com ou sem componentes orgânicos, formados por agregação natural, que possam ser escavados com ferramentas de mão ou maquinário convencional para este tipo de trabalho. Considerar-se-á também 1ª categoria a fração de rocha, pedra solta e pedregulho que tenha, isoladamente diâmetro inferior a 0,15m qualquer que seja o teor de umidade que apresente, e, em geral, todo tipo de material que não possa ser classificado como de 2ª ou de 3ª categoria.

Antes de iniciar os serviços de escavação, deverá efetuar levantamento da área da obra que servirá como base para os levantamentos dos quantitativos efetivamente realizados.

As escavações além de 1,50m de profundidade serão taludadas ou protegidas com dispositivos adequados de contenção. Quando se tratar de escavações permanentes deverão seguir os projetos pertinentes.



**MUNICÍPIO DE URANDI**

Rua Sebastião Alves de Santana, N.º 57, Centro
CEP: 46.350-000, Urandi – Bahia
CNPJ: 13.982.632/0001-40

Se necessário, os taludes deverão ser protegidos das escavações contra os efeitos de erosão interna e superficial.

A execução das escavações implicará responsabilidade integral pela sua resistência e estabilidade.

a) Escavação Mecanizada de Vala – Material 1ª categoria – até 2m

Para realização de serviços localizados ou lineares, como a implantação de novas redes de utilidades enterradas, inclusive caixas e PV's, prevê-se a necessidade de escavação de vala em solo. Esse serviço deverá ser realizado por retroescavadeira, com concha de dimensão compatível com os trabalhos. Este serviço compreende as escavações mecanizadas de valas em profundidade não superior a 2,00m

Deverá ser avaliada a necessidade de escorar ou não a vala. Deverá ser respeitada a NBR-9061.

Se necessário deverão ser esgotadas as águas que percolarem ou adentrarem nas escavações.

b) Escavação Manual de Valas – Material de 1ª categoria

Para serviços específicos haverá a necessidade de se realizar escavação manual em solo, em profundidade não superior a 2,0m. para fins desse serviço, a profundidade é entendida como a distância vertical entre o fundo da escavação e o nível do terreno a partir do qual se começou a escavar manualmente.

Deverá ser avaliada a necessidade de escorar ou não a vala. Deverá ser respeitada a NBR-9061.

Se necessário deverão ser esgotadas as águas que percolarem ou adentrarem nas escavações.

c) Reaterro e Compactação Manual de Valas

Trata-se de serviço relacionado ao reaterro de cavas executadas conforme itens de escavação de valas.



**MUNICÍPIO DE URANDI**

Rua Sebastião Alves de Santana, N.º 57, Centro
CEP: 46.350-000, Urandi – Bahia
CNPJ: 13.982.632/0001-40

O reaterro, no caso de vala aberta para assentamento de tubulação, deverá ser executado manualmente com solo isento de pedregulhos em camada única, até 10cm acima da geratriz superior do tubo, compactado moderadamente, completando-se o serviço através de compactador tipo sapo até o nível do terreno natural. Não deverá ser executado reaterro com solo contendo material orgânico.

d) Reaterro compactado mecanicamente

Trata-se de serviço relacionado ao reaterro de cavas executadas conforme itens de escavação de valas.

O reaterro no caso de cava aberta para assentamento de tubulação, deverá ser executado manualmente. Nos demais casos é obrigatório executar o reaterro compactado mecanicamente. Não deverá ser executado reaterro do solo como material orgânico.

e) Nivelamento e Compactação do Terreno

Consiste no nivelamento e compactação de todo o terreno que sofrerá intervenção, a fim de deixar a base pronta para os serviços a serem posteriormente executados.

O nivelamento se dará, sempre que possível, com o próprio material retirado durante as escavações que se fizerem necessárias durante a obra.

4.0 – PLACA DE OBRA

Antes de iniciar a obra deverá ser instalado na obra, em local que seja amplamente visível, uma placa de obra em chapa de aço galvanizado, vide modelo padrão, nas dimensões de (3x2m)

5.0 - GENERALIDADES:

A execução das obras e serviços de engenharia obedecerá às presentes especificações, às exigências emanadas da Fiscalização e às normas técnicas da ABNT.

Se devido a contingências locais for aconselhável qualquer adaptação na concepção do projeto, está só será efetuada de comum acordo entre o órgão executor e a fiscalização, e desde que absolutamente necessárias.



**MUNICÍPIO DE URANDI**

Rua Sebastião Alves de Santana, N.º 57, Centro
CEP: 46.350-000, Urandi – Bahia
CNPJ: 13.982.632/0001-40

O órgão executor dos serviços deverá manter na obra, mestres-de-obras, operários e funcionários em número e grau de especialização compatível com a natureza dos serviços e o cronograma da obra, bem como todas as plantas, especificações e demais elementos do projeto, para consulta, a qualquer tempo, dos seus funcionários, preposto e Fiscalização.

6.0 - SEGURANÇA, HIGIENE E MEDICINA DO TRABALHO:

Deverá ser observado pelo órgão executor dos serviços, a Legislação do Ministério do Trabalho que determina obrigações no campo de segurança, higiene e medicina do trabalho, e o mesmo será o único responsável quanto ao uso obrigatório e correto, por seu pessoal de obra, dos equipamentos de proteção individual, de acordo com a Legislação vigente.

Poderá o órgão executor, promover às suas expensas, se julgar conveniente, o seguro de prevenção de acidentes de trabalho, dano de propriedade, fogo, acidentes de veículos, transporte de materiais e quaisquer outros tipos de seguros contra terceiros.

7.0 - PROJETOS - PAVIMENTAÇÃO:

As obras obedecerão rigorosamente às plantas, especificações e detalhes do projeto e aos demais elementos que a Fiscalização venha a fornecer.

Eventuais modificações no projeto só poderão ser efetuadas, se previamente aprovadas pela Fiscalização, e desde que absolutamente necessárias.

Para o cálculo do número de operações do eixo simples padrão equivalente do ponto de vista destrutivo do pavimento, previsto para um período de projeto de 10 anos, estima-se para o número “n” típico 10^4 solicitações para tráfego leve. Este tráfego foi estimado, uma vez que não dispomos de dados suficientes de contagem de veículos para o cálculo do volume de tráfego inicial e do fator de veículo.



**MUNICÍPIO DE URANDI**

Rua Sebastião Alves de Santana, N.º 57, Centro
CEP: 46.350-000, Urandi – Bahia
CNPJ: 13.982.632/0001-40

As camadas dos pavimentos projetados deverão obedecer às seguintes especificações:

Calçamento blocos de concreto:

- Regularização do sub-leito com inclinação de 3% para os lados conforme especificação do projeto;
- Compactação do subleito a 95% PN;
- Colchão de areia média ou grossa espessura 6cm para assentamento dos blocos de concreto;

Visando a funcionalidade do projeto e atendendo as normas do Ministério das Cidades a Prefeitura Municipal se responsabilizará pela execução das calçadas como também pela execução das rampas e pisos tátil para acessibilidade conforme Decreto nº 5.296 de 02 de dezembro de 2004 e NBR 9050/2015.

8.0 - PAVIMENTAÇÃO:

- REGULARIZAÇÃO E COMPACTAÇÃO DE SUBLEITO DE SOLO PREDOMINANTEMENTE ARGILOSO:

O subleito deverá ser regularizado segundo o projeto e baseado nas especificações pertinentes com inclinação de 3% para os lados. Se necessário, deverá ser compactado e reforçado a 95% Proctor Normal.

- EXECUÇÃO DE PAVIMENTO EM PISO INTERTRAVADO, COM BLOCO 16 FACES DE 22 X 11 CM, ESPESSURA 8 CM. AF_10/2022

Será utilizado peças pré-moldadas de concreto que deverão atender às exigências da norma ABNT 9781, devendo ter formato geométrico sextavado regular e espessura de 8,0 centímetros, fck 35,0MPa.

As peças pré-moldadas serão assentadas sobre colchão de areia média ou grossa na espessura média de 6,00 centímetros cujas funções são permitir um adequado nivelamento do pavimento que será executado e distribuir uniformemente os esforços transmitidos à camada subjacente.

As peças deverão ser empilhados, de preferência, à margem da pista, não sendo possível utilizar as áreas laterais para depósito, serão empilhados na própria



**MUNICÍPIO DE URANDI**

Rua Sebastião Alves de Santana, N.º 57, Centro
CEP: 46.350-000, Urandi – Bahia
CNPJ: 13.982.632/0001-40

pista, tendo-se o cuidado de deixar livres as faixas destinadas à colocação das linhas de referência para o assentamento. As mesmas deverão ser assentados em fiadas, perpendiculares ao eixo da via ou de acordo com o projeto. O acabamento deverá estar de acordo com as tolerâncias estabelecidas no projeto.

9.0 - DRENAGEM:

- ASSENTAMENTO DE GUIA (MEIO-FIO) EM TRECHO RETO, CONFECCIONADA EM CONCRETO PRÉ-FABRICADO, DIMENSÕES 100X15X13X30 CM (COMPRIMENTO X BASE INFERIOR X BASE SUPERIOR X ALTURA), PARA VIAS URBANAS (USO VIÁRIO). AF_06/2016:

Inclui o fornecimento e assentamento de meio-fio pré-moldados em concreto, nas dimensões (100x15x13x30)cm, assentes com argamassas de cimento e areia traço 1:4.

O fundo das valetas para assentamento dos meios-fios deverá ser compactado e regularizado com areia média ou grossa.

Os meios-fios deverão ser assentados ficando de 15 a 18 centímetros acima do calçamento.

Nos trechos de fechamento final da pavimentação das ruas será executado travamento com meio fio.

Será executado rebaixamento de meio fio nos locais indicados em projeto para construção das rampas.

O meio-fio, deverá ser rebaixo nos locais onde constam passagem de pedestres e/ou passagem de veículos.

- EXECUÇÃO DE SARJETA DE CONCRETO USINADO, MOLDADA IN LOCO EM TRECHO RETO, 30 CM BASE X 15 CM ALTURA. AF_06/2016:

Inclui a execução de sarjetas de concreto não usinado com seixo rolado fck= 35Mpa, nas dimensões 15,0cm de espessura por 30,0cm de largura. Deverão ser executadas sobre solo compactado e reforçado a 95% Proctor Normal.



**MUNICÍPIO DE URANDI**

Rua Sebastião Alves de Santana, N.º 57, Centro

CEP: 46.350-000, Urandi – Bahia

CNPJ: 13.982.632/0001-40

10.0 - SINALIZAÇÃO:

- PINTURA DE PISO PARA EXECUÇÃO DE FAIXA DE PEDESTRES, COM 02 DEMÃOS DE TINTA À BASE DE RESINA ACRÍLICA - R1

É um subsistema da sinalização viária que se utiliza de linhas, marcações, símbolos e legendas, pintados ou apostos sobre o pavimento das vias.

A Sinalização horizontal será com tinta retrorrefletiva a base de resina acrílica nas cores baixo:

Amarela: utilizada na regulação de fluxos de sentidos opostos no eixo da pista,

Branca: utilizada para as faixas de parada obrigatória.

As dimensões serão obedecidas às indicadas em projeto.

11.0 – BOLETIM DE MEDIÇÃO

As medições serão aceitas mediante a apresentação de documentação comprobatória a seguir:

- A empresa executora deverá apresentar relatório fotográfico dos serviços finalizados a cada solicitação de desbloqueio, seguindo os serviços e prazos indicados no cronograma físico financeiro. O relatório deverá indicar todos os serviços com no mínimo 15 fotos coloridas.
- A empresa deverá encaminhar um boletim de medição para conferência dos serviços executados pela fiscalização, o boletim de medição deverá conter um campus para assinatura do engenheiro responsável pela fiscalização.
- A empresa deverá apresentar uma via do diário de obras juntamente com a solicitação de desbloqueio, que se dará por ofício.
- A medição será paga de acordo os serviços executados, se por ventura não for utilizado os serviços na sua totalidade ou material/equipamento não especificado nas peças técnicas ou aprovado pela fiscalização, caberá glosa dos serviços não executados.



**MUNICÍPIO DE URANDI**

Rua Sebastião Alves de Santana, N.º 57, Centro
CEP: 46.350-000, Urandi – Bahia
CNPJ: 13.982.632/0001-40

Urandi-BA, 14/12/2023

Henrique de Souza Rodrigues
Engenheiro Civil
CREA-MG 141978497-8



Prefeitura Municipal de Urandi-BA
CNPJ: 13.982.632/0001-40



Obra
PAVIMENTAÇÃO EM BLOQUETE E CONSTRUÇÃO DE PÓRTICO EM ACM
NO COLÉGIO MUNICIPAL

Bancos
SINAPI - 10/2023 - Bahia
ORSE - 09/2023 - Sergipe

B.D.I.
20,35%

Encargos Sociais
Não Desonerado: embutido nos
preços unitário dos insumos de
mão de obra, de acordo com as
bases.

Orçamento Sintético

Item	Código	Banco	Descrição	Und	Quant.	Valor Unit	Valor Unit com BDI	Total	Peso (%)
1			DEMOLIÇÃO E SERVIÇOS PRELIMINARES					45.211,09	21,19 %
1.1		16 ORSE	Demolição manual de piso cimentado sobre lastro de concreto - Rev 01	m²	867,17	25,29	30,43	26.387,98	12,37 %
1.2		20 ORSE	Demolição de pavimentação em paralelepípedo ou pré-moldados de concreto c/ reaproveitamento	m²	461,73	10,15	12,21	5.637,72	2,64 %
1.3		6 ORSE	Demolição de alvenaria de bloco cerâmico e=0,09m - revestida	m³	14,2	29,18	35,11	498,56	0,23 %
1.4		26 ORSE	Coleta e carga manuais de entulho	m³	467,93	16,93	20,37	9.531,73	4,47 %
1.5		51 ORSE	Placa de obra em chapa aço galvanizado, instalada - Rev 02_01/2022	m²	6	436,94	525,85	3.155,10	1,48 %
2			PAVIMENTAÇÃO EM BLOQUETE					133.254,62	62,44 %
2.1		92404 SINAPI	EXECUÇÃO DE PAVIMENTO EM PISO INTERTRAVADO, COM BLOCO 16 FACES DE 22 X 11 CM, ESPESSURA 8 CM. AF_10/2022	m²	1028,9	74,83	90,05	92.652,44	43,42 %
2.2		94273 SINAPI	ASSENTAMENTO DE GUIA (MEIO-FIO) EM TRECHO RETO, CONFECCIONADA EM CONCRETO PRÉ-FABRICADO, DIMENSÕES 100X15X13X30 CM (COMPRIMENTO X BASE INFERIOR X BASE SUPERIOR X ALTURA), PARA VIAS URBANAS (USO VIÁRIO). AF_06/2016	M	80,17	47,73	57,44	4.604,96	2,16 %
2.3		94282 SINAPI	EXECUÇÃO DE SARJETA DE CONCRETO USINADO, MOLDADA IN LOCO EM TRECHO CURVO, 30 CM BASE X 15 CM ALTURA. AF_06/2016	M	80,17	73,44	88,38	7.085,42	3,32 %
2.4		100576 SINAPI	REGULARIZAÇÃO E COMPACTAÇÃO DE SUBLEITO DE SOLO PREDOMINANTEMENTE ARGILOSO. AF_11/2019	m²	1028,9	2,95	3,55	3.652,59	1,71 %
2.5		11690 ORSE	Pintura de piso para execução de faixa de pedestres, com 02 demãos de tinta à base de resina acrílica - R1	m²	13,11	27,64	33,26	436,03	0,20 %
2.6		2605 ORSE	Locação de serviços de pavimentação	m²	1028,9	1,44	1,73	1.779,99	0,83 %
2.7		94296 SINAPI	TOPOGRAFO COM ENCARGOS COMPLEMENTARES	MES	1	7.813,21	9.403,19	9.403,19	4,41 %
2.8		90777 SINAPI	ENGENHEIRO CIVIL DE OBRA JUNIOR COM ENCARGOS COMPLEMENTARES	H	100	113,34	136,40	13.640,00	6,39 %

Rua Sebastião Alves de Santana - Centro - Urandi / BA
/ convenios.urandi.ba@gmail.com



Prefeitura Municipal de Urandi-BA
CNPJ: 13.982.632/0001-40

3			FACHADA EM ACM COM LETRAS EM AÇO INOX					32.000,72	15,00 %
3.1	5057	ORSE	Revestimento metálico em alumínio composto (Alucobond), e=0,3mm, pintura Kaynar 500 composta por seis camadas, inclusive estrutura metálica auxiliar em perfil de viga "U" de 2" - fornecimento e montagem	m ²	38,26	505,25	608,06	23.264,37	10,90 %
3.2	12045	ORSE	Letra em aço inox escovado/polido 40 x 40cm - instalado	un	35	207,41	249,61	8.736,35	4,09 %
4			SERVIÇOS FINAIS					2.935,76	1,38 %
4.1	6191	ORSE	Limpeza de ruas (varrição e remoção de entulhos)	m ²	1028,9	0,47	0,56	576,18	0,27 %
4.2	3167	ORSE	Placa de inauguração de obra em alumínio 0,60 x 0,80 m	un	1	1.960,60	2.359,58	2.359,58	1,11 %

Total sem BDI 177.342,90
Total do BDI 36.059,29
Total Geral 213.402,19



HENRIQUE DE SOUZA RODRIGUES
ENGENHEIRO CIVIL

Rua Sebastião Alves de Santana - Centro - Urandi / BA
/ convenios.urandi.ba@gmail.com



Prefeitura Municipal de Urandi-BA
CNPJ: 13.982.632/0001-40



Obra
PAVIMENTAÇÃO EM BLOQUETE E CONSTRUÇÃO DE PÓRTICO EM ACM
NO COLÉGIO MUNICIPAL

Bancos
SINAPI - 10/2023 - Bahia
ORSE - 09/2023 - Sergipe

B.D.I.

20,35%

Cronograma Físico e Financeiro

Item	Descrição	Total Por Etapa	30 DIAS	60 DIAS
1	DEMOLIÇÃO E SERVIÇOS PRELIMINARES	100,00%	100,00%	
		45.211,09	45.211,09	
2	PAVIMENTAÇÃO EM BLOQUETE	100,00%	100,00%	
		133.254,62	133.254,62	
3	FACHADA EM ACM COM LETRAS EM AÇO INOX	100,00%		100,00%
		32.000,72		32.000,72
4	SERVIÇOS FINAIS	100,00%		100,00%
		2.935,76		2.935,76
Porcentagem			83,63%	16,37%
Custo			178.465,71	34.936,48
Porcentagem Acumulado			83,63%	100,0%
Custo Acumulado			178.465,71	213.402,19

HENRIQUE DE SOUZA RODRIGUES
ENGENHEIRO CIVIL



Prefeitura Municipal de Urandi-BA
CNPJ: 13.982.632/0001-40

Encargos Sociais
Não Desonerado: embutido
nos preços unitário dos
insumos de mão de obra, de
acordo com as bases.

Rua Sebastião Alves de Santana - Centro - Urandi / BA
/ convenios.urandi.ba@gmail.com



	<p>MUNICÍPIO DE URANDI Rua Sebastião Alves de Santana, N.º 57, Centro CEP: 46.350-000, Urandi – Bahia CNPJ: 13.982.632/0001-40</p>
---	--

Quadro de Composição do BDI

PROponente / Tomador PREFEITURA MUNICIPAL DE URANDI

Apelido do Empreendimento / Descrição do Lote REFORMA / PAVIMENTAÇÃO DO COLÉGIO MUNICIPAL COM CONSTRUÇÃO DE PÓRTICO EM ACM
--

Conforme legislação tributária municipal, definir estimativa de percentual da base de cálculo para o ISS:	60,00%
Sobre a base de cálculo, definir a respectiva alíquota do ISS (entre 2% e 5%):	5,00%

BDI 1

TIPO DE OBRA Construção e Reforma de Edifícios
--

Itens	Siglas	% Adotado
Administração Central	AC	3,00%
Seguro e Garantia	SG	0,80%
Risco	R	0,97%
Despesas Financeiras	DF	0,59%
Lucro	L	6,60%
Tributos (impostos COFINS 3%, e PIS 0,65%)	CP	3,65%
Tributos (ISS, variável de acordo com o município)	ISS	3,00%
Tributos (Contribuição Previdenciária sobre a Receita Bruta - 0% ou 4,5% - Desoneração)	CPRB	0,00%
BDI SEM desoneração (Fórmula Acórdão TCU)	BDI PAD	20,35%

Os valores de BDI foram calculados com o emprego da fórmula:

$$BDI = \frac{(1+AC + S + R + G) * (1 + DF) * (1+L)}{(1-CP-ISS-CRPB)} - 1$$

Declaro para os devidos fins que, conforme legislação tributária municipal, a base de cálculo deste tipo de obra corresponde à 60%, com a respectiva alíquota de 5%.

Declaro para os devidos fins que o regime de Contribuição Previdenciária sobre a Receita Bruta adotado para elaboração do orçamento foi SEM Desoneração, e que esta é a alternativa mais adequada para a Administração Pública.

Observações:

URANDI/BA
Local

quinta-feira, 14 de dezembro de 2023
Data

Responsável Técnico

Nome: Henrique de Souza Rodrigues

CREA/CAU: 141978497-8

ART/RRT: BA20230616918





Anotação de Responsabilidade Técnica - ART
Lei nº 6.496, de 7 de dezembro de 1977

CREA-BA

ART OBRA / SERVIÇO
Nº BA20230620846

Conselho Regional de Engenharia e Agronomia da Bahia

INICIAL

1. Responsável Técnico

HENRIQUE DE SOUZA RODRIGUES

Título profissional: **ENGENHEIRO CIVIL**

RNP: **1419784978**

Registro: **3000109739BA**

2. Dados do Contrato

Contratante: **PREFEITURA MUNICIPAL DE URANDI**

RUA SEBASTIAO ALVES SANTANA

Complemento: **SALA CENTRO ADMINISTRATIVO**

Cidade: **URANDI**

Bairro: **CENTRO**

UF: **BA**

CPF/CNPJ: **13.982.632/0001-40**

Nº: **57**

CEP: **46350000**

Contrato: **Não especificado**

Celebrado em:

Valor: **R\$ 1,00**

Tipo de contratante: **Pessoa Jurídica de Direito Público**

Ação Institucional: **NENHUMA - NAO OPTANTE**

3. Dados da Obra/Serviço

AVENIDA PADRE ROCHA

Complemento: **COLÉGIO MUNICIPAL DE URANDI**

Cidade: **URANDI**

Data de Início: **15/12/2023**

Previsão de término: **15/12/2024**

Finalidade:

Proprietário: **PREFEITURA MUNICIPAL DE URANDI**

Nº: **S/N**

Bairro: **DIOGENES BALEEIRO**

UF: **BA**

CEP: **46350000**

Coordenadas Geográficas: **0, 0**

Código: **Não Especificado**

CPF/CNPJ: **13.982.632/0001-40**

4. Atividade Técnica

	Quantidade	Unidade
18 - Fiscalização		
60 - Fiscalização de obra > TRANSPORTES > INFRAESTRUTURA URBANA > DE PAVIMENTAÇÃO > #TOS_4.2.1.3 - EM PARALELEPÍPEDO PARA VIAS URBANAS	1.028,90	m2
60 - Fiscalização de obra > OBRAS HIDRÁULICAS E RECURSOS HÍDRICOS > SISTEMAS DE DRENAGEM PARA OBRAS CIVIS > DE SISTEMAS DE DRENAGEM PARA OBRAS CIVIS > #TOS_5.3.1.7 - MEIO-FIO	80,17	m
60 - Fiscalização de obra > OBRAS HIDRÁULICAS E RECURSOS HÍDRICOS > SISTEMAS DE DRENAGEM PARA OBRAS CIVIS > DE SISTEMAS DE DRENAGEM PARA OBRAS CIVIS > #TOS_5.3.1.8 - SARJETA	80,17	m
14 - Elaboração		
35 - Elaboração de orçamento > TRANSPORTES > INFRAESTRUTURA URBANA > DE PAVIMENTAÇÃO > #TOS_4.2.1.3 - EM PARALELEPÍPEDO PARA VIAS URBANAS	1.028,90	m2
80 - Projeto > TRANSPORTES > INFRAESTRUTURA URBANA > DE PAVIMENTAÇÃO > #TOS_4.2.1.3 - EM PARALELEPÍPEDO PARA VIAS URBANAS	1.028,90	m2
80 - Projeto > OBRAS HIDRÁULICAS E RECURSOS HÍDRICOS > SISTEMAS DE DRENAGEM PARA OBRAS CIVIS > DE SISTEMAS DE DRENAGEM PARA OBRAS CIVIS > #TOS_5.3.1.7 - MEIO-FIO	80,17	m
80 - Projeto > OBRAS HIDRÁULICAS E RECURSOS HÍDRICOS > SISTEMAS DE DRENAGEM PARA OBRAS CIVIS > DE SISTEMAS DE DRENAGEM PARA OBRAS CIVIS > #TOS_5.3.1.8 - SARJETA	80,17	m
35 - Elaboração de orçamento > OBRAS HIDRÁULICAS E RECURSOS HÍDRICOS > SISTEMAS DE DRENAGEM PARA OBRAS CIVIS > DE SISTEMAS DE DRENAGEM PARA OBRAS CIVIS > #TOS_5.3.1.7 - MEIO-FIO	80,17	m
35 - Elaboração de orçamento > OBRAS HIDRÁULICAS E RECURSOS HÍDRICOS > SISTEMAS DE DRENAGEM PARA OBRAS CIVIS > DE SISTEMAS DE DRENAGEM PARA OBRAS CIVIS > #TOS_5.3.1.8 - SARJETA	80,17	m

Após a conclusão das atividades técnicas o profissional deve proceder a baixa desta ART

5. Observações

PAVIMENTAÇÃO EM BLOQUETE E CONSTRUÇÃO DE PORTICO EM ACM NO COLÉGIO MUNICIPAL DE URANDI

6. Declarações

- Declaro que estou cumprindo as regras de acessibilidade previstas nas normas técnicas da ABNT, na legislação específica e no decreto n. 5296/2004.

7. Entidade de Classe

NENHUMA DAS ENTIDADES

A autenticidade desta ART pode ser verificada em: <http://crea-ba.sitac.com.br/publico/>, com a chave: CbZb1
 Impresso em: 19/12/2023 às 09:11:45 por: , ip: 189.85.127.135

www.creaba.org.br
 Tel: (71) 3453-8990

creaba@creaba.org.br
 Fax: (71) 3453-8989





Anotação de Responsabilidade Técnica - ART
Lei nº 6.496, de 7 de dezembro de 1977

CREA-BA

ART OBRA / SERVIÇO
Nº BA20230620846

Conselho Regional de Engenharia e Agronomia da Bahia

INICIAL

8. Assinaturas

Declaro serem verdadeiras as informações acima

Urandi-BA, 18 de dezembro de 2023

Local

data

Warlei Oliveira de Souza
 PREFEITO MUNICIPAL DE URANDI

HENRIQUE DE SOUZA RODRIGUES - CPF: 071.300.875-01

PREFEITURA MUNICIPAL DE URANDI - CNPJ: 13.982.632/0001-40

9. Informações

* A ART é válida somente quando quitada, mediante apresentação do comprovante do pagamento ou conferência no site do Crea.

10. Valor

Valor da ART: **R\$ 96,62**

Registrada em: **18/12/2023**

Valor pago: **R\$ 96,62**

Nosso Número: **56472312**

A autenticidade desta ART pode ser verificada em: <http://crea-ba.sitac.com.br/publico/>, com a chave: CbZb1
 Impresso em: 19/12/2023 às 09:11:46 por: , ip: 189.85.127.135

www.creaba.org.br
 Tel: (71) 3453-8990

creaba@creaba.org.br
 Fax: (71) 3453-8989



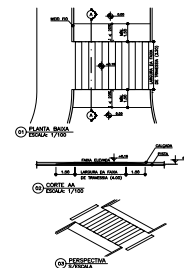
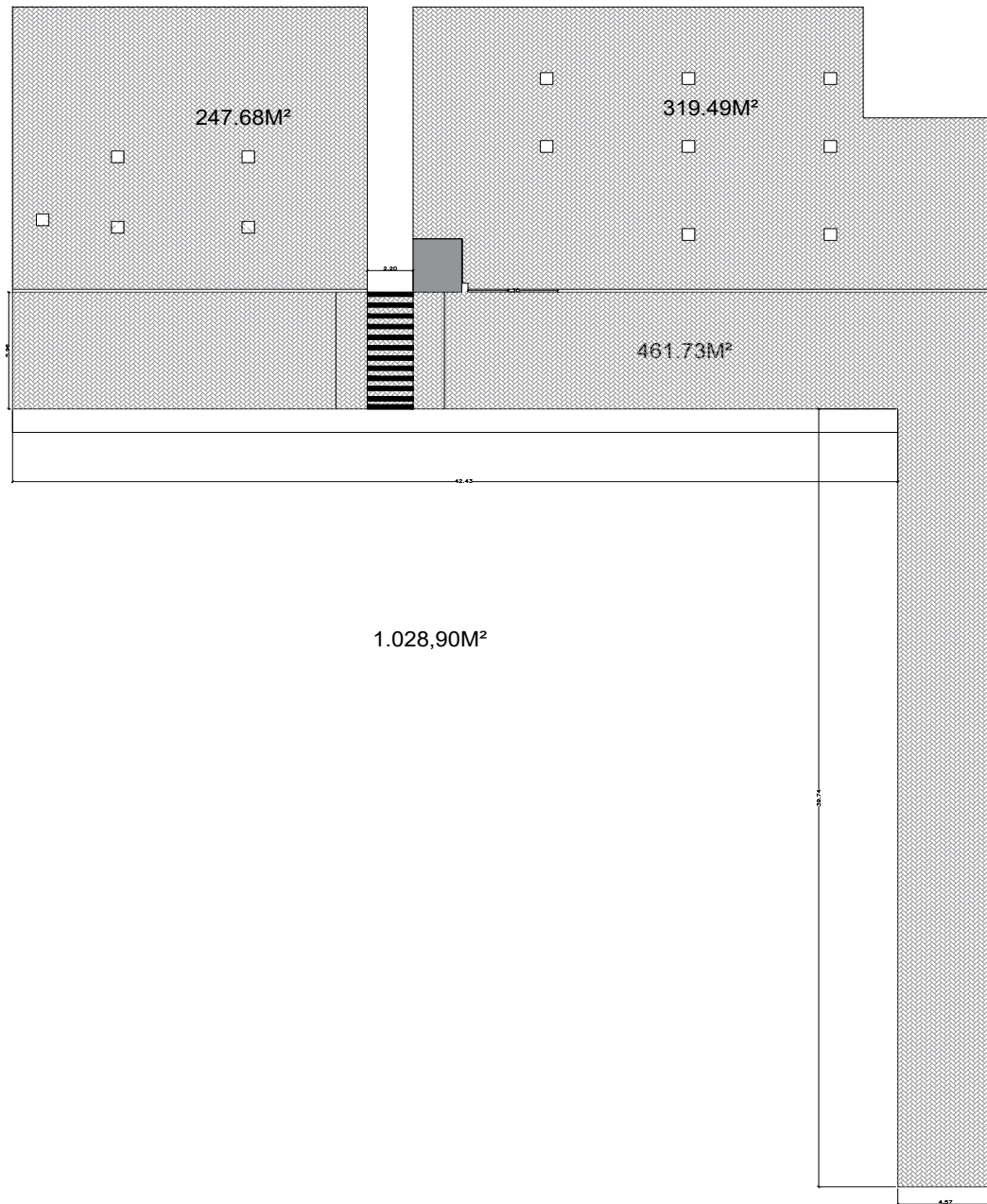

NOTAS:
 1- SER DESENVOLVIDA SOB O REGIME GERAL DE OBRAS E SERVIÇOS, E EM PRIMEIRA FASE, PRONTO DE USAR E
 2- A EXECUÇÃO DEVERÁ SER EM CONFORMIDADE COM O PROJETO DE ARQUITETURA E O PROJETO DE ENGENHARIA DE
 3- A EXECUÇÃO DEVERÁ SER EM CONFORMIDADE COM O PROJETO DE ARQUITETURA E O PROJETO DE ENGENHARIA DE

PROJETO ARQUITETÔNICO	
DECRETO Nº: COLEGIO MUNICIPAL CEP: 46350-000	Nº: 01/01
PROJETO:	RESPONSÁVEL TÉCNICO:
CONTRATANTE: PREFEITURA MUNICIPAL DE URANDI/BA CNPJ: 13.952.632/0001-60	DATA: DEZ./23
ENDEREÇO: Rua Simão de Almeida, S/Nº Centro Administrativo, Urandi, BA CEP: 46350-000	ESCALA: INDICADA
CONTÉM PAVIMENTAÇÃO EM INTERTRAVADO	FORMATO: A1



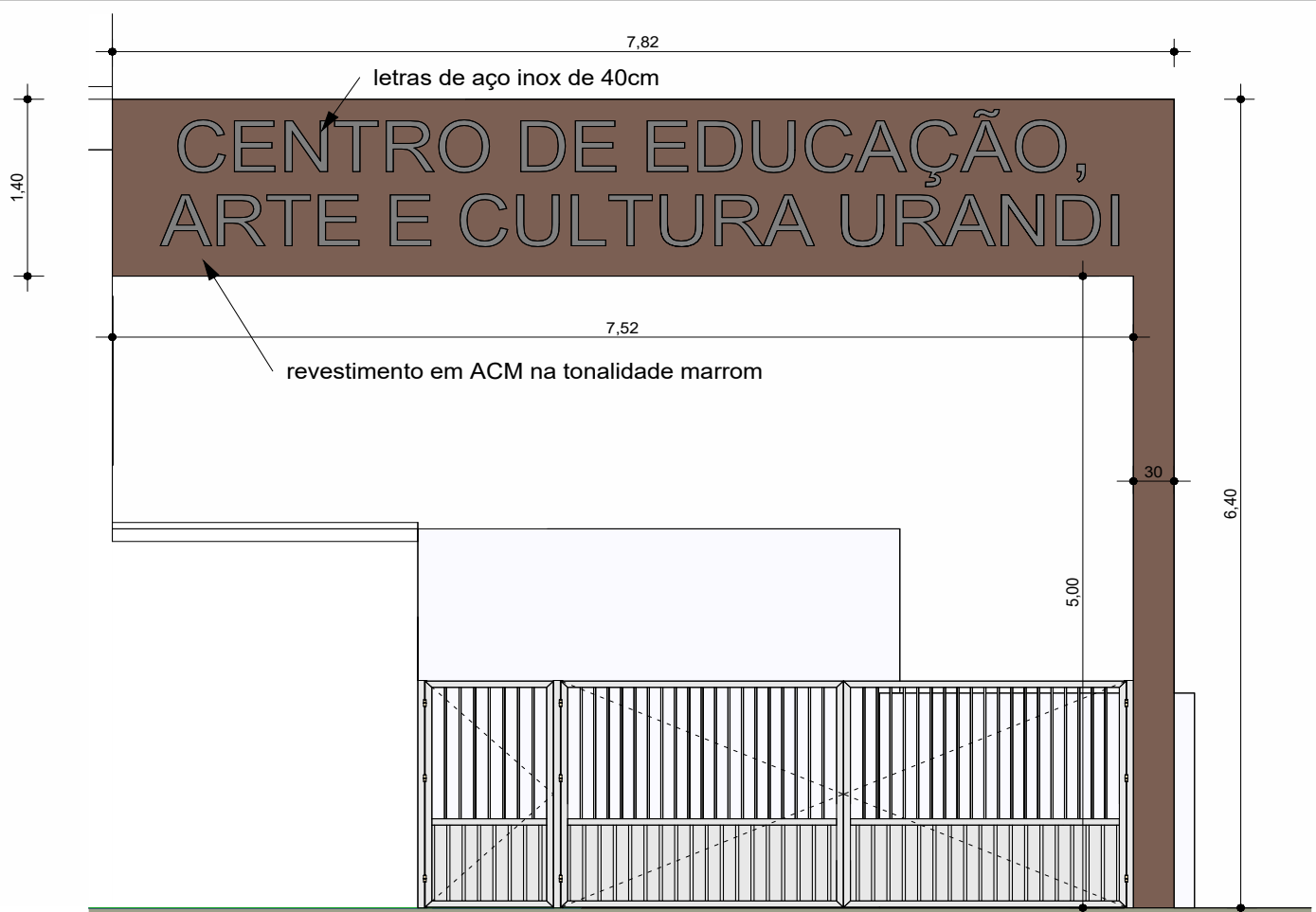

1 **ELEVAÇÃO FRONTAL**
1 : 50

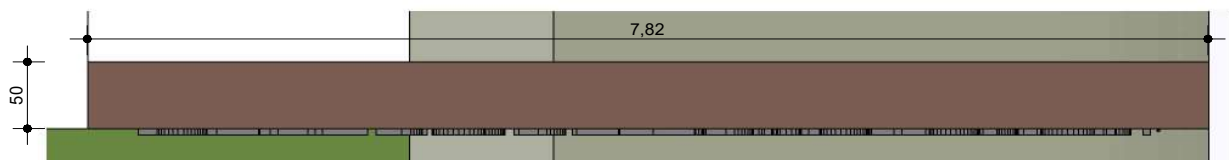

2 **PLANTA BAIXA**
1 : 50



MUNICÍPIO DE URANDI
Rua Sebastião Alves de Santana, N.º 57, Centro
CEP: 46.350-000, Urandi – Bahia
CNPJ: 13.982.632/0001-40

PÓRTICO DA ENTRADA DO COLÉGIO

Endereço do empreendimento: R. Belo Horizonte, 1243		Data: 12/2023	
Resp. Técnico:  HENRIQUE DE SOUZA RODRIGUES ENGENHEIRO CIVIL - CREA - 141978497-8		Esc: 1 : 50	Folha: 01





MUNICÍPIO DE URANDI
Rua Sebastião Alves de Santana, N.º 57, Centro
CEP: 46.350-000, Urandi – Bahia
CNPJ: 13.982.632/0001-40

MEMORIAL DESCRITIVO E ESPECIFICAÇÕES TÉCNICAS

OBRA: AMPLIAÇÃO DA CRECHE COM CONSTRUÇÃO DE UM
PLAYGROUND

LOCAL: MUNICIPIO DE URANDI-BA

O objetivo deste memorial é estabelecer as especificações técnicas dos materiais e serviços a serem empregados para a realização das obras e que deverão ser seguidos rigorosamente pelo EXECUTANTE.

O memorial descritivo é parte integrante do projeto. Sendo assim, entende-se por PROJETO o conjunto composto por PRANCHAS, MEMORIAL DESCRITIVO, PLANILHA ORÇAMENTÁRIA, CRONOGRAMA e demais documentos em anexo.





MUNICÍPIO DE URANDI
Rua Sebastião Alves de Santana, N.º 57, Centro
CEP: 46.350-000, Urandi – Bahia
CNPJ: 13.982.632/0001-40

1. CONSIDERAÇÕES GERAIS

Periodicamente a obra deverá ser limpa, removendo-se entulho e detritos no decorrer dos trabalhos da reforma. Visto que a unidade continuará em atendimento.

A empresa deverá isolar as áreas onde estiver executando os serviços para se evitar quaisquer acidentes.

2. SERVIÇOS PRELIMINARES

- A empresa deverá ser responsável pela confecção e instalação de uma placa indicativa de obra. Deverá ser confeccionada em chapa de aço galvanizado (3,00x2,00), nos padrões determinados pela Administração. Será instalada em local visível, e deve apresentar em perfeitas condições até o término da reforma.

3. QUALIDADE DOS SERVIÇOS E DOS MATERIAIS

- Os serviços executados deverão obedecer às boas técnicas usualmente adotadas na Engenharia, em escrita com concordância as Normas Técnicas em vigor;
- A aplicação dos materiais será rigorosamente supervisionada pela FISCALIZAÇÃO, não sendo aceitos aqueles cuja qualidade seja inferior à especificada;
- A execução dos serviços deverá obedecer rigorosamente aos Projetos e às Especificações, não podendo ser inserida qualquer modificação sem o consentimento prévio da FISCALIZAÇÃO;
- Na execução só serão permitidos o uso de materiais ou equipamentos similares ou rigorosamente equivalentes, isto é, que desempenhem idênticas funções construtivas
- No caso de discrepância ou falta de especificações de marcas de materiais, serviços, acabamentos, entre outros, as escolhas deverão sempre ser aprovadas antecipadamente pela FISCALIZAÇÃO;
- Caso o material/equipamento especificado neste Memorial, encontre-se fora de linha, este deverá ser substituído por novo produto, desde que comprovada sua eficiência, equivalência e atendimento às condições estabelecidas no Memorial. A aprovação será feita por escrito, mediante amostras apresentadas à FISCALIZAÇÃO antes da aquisição do material. O mesmo procedimento será



**MUNICÍPIO DE URANDI**

Rua Sebastião Alves de Santana, N.º 57, Centro
CEP: 46.350-000, Urandi – Bahia
CNPJ: 13.982.632/0001-40

adotado no caso do material/equipamento entregue não corresponder à amostra previamente apresentada. Ambos os casos serão definidos pela FISCALIZAÇÃO;

- Os materiais deverão ser armazenados em locais apropriados, cobertos ou não, de acordo com sua natureza, ficando sua guarda sob a responsabilidade da CONTRATADA;
- É vedada a utilização de materiais, equipamentos e/ou ferramentas improvisadas, em substituição aos tecnicamente indicados para o fim a que se destinam;
- Quando não houver motivos ponderáveis para a substituição de um material especificado por outro, a CONTRATADA, em tempo hábil, apresentará, por escrito e por intermédio da FISCALIZAÇÃO, a proposta de substituição, instruindo-a com as razões determinadas do pedido de orçamento comparativo, de acordo com o que reza o contrato entre as partes, sobre equivalência.

4. ALVENARIA

- Todas as retiradas e demolições devem ser feitas levando-se em considerações as alterações de layout apresentadas pelo Projeto Arquitetônico e complementadas pela Planilha Quantitativa e por este memorial;
- Conforme projeto arquitetônico, haverá demolição de alvenaria (0,9x2,10m);
- Conforme projeto arquitetônico haverá a colocação de alvenaria de vedação;
- O bloco cerâmico a ser utilizado deverá possuir qualidade comprovada pela Certificação Nacional de Qualidade - o "PSQ", uma certificação da ANICER em parceria com a ABNT e o Ministério das Cidades do Governo Federal.
- Toda a alvenaria a ser revestida será chapiscada depois de convenientemente limpa. A argamassa de chapisco deverá ter consistência fluida, ser constituída de areia, predominantemente grossa, com dimensão máxima entre 2,40mm e 6,30mm;
- O procedimento de execução do chapisco deverá obedecer ao previsto na NBR 7200 – Revestimentos de paredes e tetos com argamassas – materiais, preparo, aplicação e manutenção. As bases de revestimento deverão atender às condições de plano, prumo e nivelamento, fixadas pela especificação de norma brasileira;



**MUNICÍPIO DE URANDI**

Rua Sebastião Alves de Santana, N.º 57, Centro
CEP: 46.350-000, Urandi – Bahia
CNPJ: 13.982.632/0001-40

- Para a aplicação do chapisco, a base deverá estar limpa, livre de pó, graxas, óleos, eflorescências, materiais soltos ou quaisquer produtos que venham prejudicar a aderência e abundantemente molhadas antes de receber a aplicação desse tipo de revestimento. A operação terá de ser executada, para atingir o seu objetivo, com o emprego de esguicho de mangueira;
- A massa única consiste em uma camada de revestimento que propicia a superfície receber o acabamento final. Sua aplicação se dará após o chapisco;
- O procedimento de execução do reboco deverá obedecer ao previsto na NBR 7200 – Revestimento de paredes e tetos com argamassas -materiais, preparo, aplicação e manutenção;
- As superfícies a serem pintadas serão cuidadosamente limpas, escovadas e raspadas, de modo a remover sujeiras, poeiras e outras substâncias estranhas;
- As superfícies a serem pintadas serão protegidas quando perfeitamente secas e lixadas;
- Cada demão de tinta somente será aplicada quando a precedente estiver perfeitamente seca, devendo-se observar um intervalo de 24 horas entre demãos sucessivas;
- Igual cuidado deverá ser tomado entre demãos de tinta e de massa plástica, observando um intervalo mínimo de 48 horas após cada demão de massa;
- Deverão ser adotadas precauções especiais, a fim de evitar respingos de tinta em superfícies não destinadas à pintura, como vidros, ferragens de esquadrias e outras.
- As cores serão definidas pela fiscalização, o executor deverá consultar a fiscalização antes de realizar seleção de cores.
- Naquilo que for aplicável ao caso e rigorosamente de acordo com as especificações técnicas de preparação, limpeza e aplicação indicadas pelo fabricante, devendo ser 1ª linha, nas cores especificadas. Não sendo permitido o uso de corantes em bisnagas e/ou diluição de tinta no selador.
- A tinta utilizada deverá anteder a norma DIN 55649 ou outra norma de sustentabilidade; e deverá ser livre de solventes e odor, e ser de primeira linha.

5. PISO



MUNICÍPIO DE URANDI
Rua Sebastião Alves de Santana, N.º 57, Centro
CEP: 46.350-000, Urandi – Bahia
CNPJ: 13.982.632/0001-40

- Todo o piso deverá ser removido para aplicação de um novo revestimento;
- Deverá ser aplicado um revestimento cerâmico conforme descrição da planilha orçamentária;
- Todas as juntas deverão ser em material epóxi, cor cinza, (com índice de absorção de água inferior a 4%) estar perfeitamente alinhadas e de espessuras uniforme, as quais poderão exceder a 1,5 mm;
- Respeitar e tratar as juntas estruturais, devendo rejuntá-las com materiais de elasticidade permanente; realizar uma junta perimetral para evitar tensões entre o pavimento e o revestimento; e efetuar juntas de dilatação conforme projeto do responsável técnico;
- Na aplicação, utilizar espaçadores entre peças para manter seus alinhamentos;
- Rejuntar após 72 horas com um rejuntamento epóxi.
- Deixar as juntas entre peças de no mínimo 2 mm, observando sempre as indicações do fabricante;
- Não será permitida a passagem sobre a pavimentação dentro de três dias do seu assentamento;
- A pavimentação será convenientemente protegida com camada de areia, tábuas ou outro processo, durante a construção;
- Não será tolerado o assentamento de peças rachadas, emendadas, com retoques visíveis de massa, com veios capazes de comprometer seu aspecto, durabilidade e resistência ou com quaisquer outros defeitos.
- Deverão ser previstas juntas de trabalho ou juntas de movimentação executadas seccionando-se toda ou parte da espessura do substrato e preenchendo-se este espaço aberto com material elastomérico como selante, que não deve preencher todo o espaço deixado pelo seccionamento do revestimento, sendo necessário utilizar material de enchimento que deve ser colocado no fundo da junta.
- As juntas do revestimento deverão respeitar a posição e abertura das juntas estruturais permitindo uma deformação igual àquela prevista no projeto estrutural do edifício e indicada em projeto de paginação de piso, devendo, caso necessário, serem também preenchidas com material elastomérico como selante com material de enchimento no fundo da junta.





MUNICÍPIO DE URANDI
Rua Sebastião Alves de Santana, N.º 57, Centro
CEP: 46.350-000, Urandi – Bahia
CNPJ: 13.982.632/0001-40

- Caberá a Contratada minimizar ao máximo as variações de tamanho e tonalidade especificadas em relação às cores existentes buscando sua aproximação evitando assim caracterizar diferentes cores no piso.

6. ESQUADRIAS

- As chapas serão inspecionadas no recebimento quanto à presença de bolhas, fissurações, manchas, riscos, empenamentos e defeitos de corte, e serão rejeitadas quando da ocorrência de qualquer desses defeitos; poderá ser escolhido o adequado acabamento das bordas (corte limpo, filetado, lapidado redondo, ou lapidado chanfrado). Aceitar-se-á variação dimensional de, no máximo 3,0 mm para maior ou para menor.
- No pavimento superior deverão ser instaladas portas de alumínio do tipo veneziana nas vedações instaladas, a disposição deverá seguir o projeto arquitetônico.

7. LAJE

- Toda laje aparente na área interna, deverá ser devidamente lixada e pintada com tinta acrílica em duas demãos.

8. INSTALAÇÕES ELÉTRICAS

- De acordo com as Normas Técnicas da ABNT e especificações do memorial descritivo correspondente, apresentadas no orçamento e projeto, para aquisição de equipamentos, materiais e execução das instalações.
- O acabamento de interruptores e tomadas cor branca, em poliestireno (OS), resistente a chamas, resistente a impactos e ter ótima estabilidade às radiações UV para evitar amarelamentos.
- A afiação aparente existente, conforme imagem 01, deverá ser “escondida” na alvenaria e/ou piso;

9. SERVIÇOS FINAIS





MUNICÍPIO DE URANDI
Rua Sebastião Alves de Santana, N.º 57, Centro
CEP: 46.350-000, Urandi – Bahia
CNPJ: 13.982.632/0001-40

- Deverá ser instalada após a conclusão da obra, uma placa de inauguração em INOX, o layout da placa deverá ser aprovado pela FISCALIZAÇÃO;
- Para assegurar a entrega da edificação em perfeito estado, a CONTRATADA deverá executar todos os arremates que julgar necessários, bem como os determinados pela FISCALIZAÇÃO;
- A obra deverá ser mantida completamente limpa, interna e externamente, sendo todo o entulho removido e todo o material restante transferido periodicamente;
- A obra deverá ser entregue totalmente limpa, isenta de detritos ou entulhos, com todas as instalações funcionando, testadas previamente e na presença da FISCALIZAÇÃO.

10. BOLETIM DE MEDIÇÃO

As medições serão aceitas mediante a apresentação de documentação comprobatória a seguir:

- A empresa executora deverá apresentar relatório fotográfico dos serviços finalizados a cada solicitação de desbloqueio, seguindo os serviços e prazos indicados no cronograma físico financeiro. O relatório deverá indicar todos os serviços com no mínimo 15 fotos coloridas.
- A empresa deverá encaminhar um boletim de medição para conferência dos serviços executados pela fiscalização, o boletim de medição deverá conter um campus para assinatura do engenheiro responsável pela fiscalização.
- A empresa deverá apresentar uma via do diário de obras juntamente com a solicitação de desbloqueio, que se dará por ofício.
- A medição será paga de acordo os serviços executados, se por ventura não for utilizado os serviços na sua totalidade ou material/equipamento não especificado nas peças técnicas ou aprovado pela fiscalização, caberá glosa dos serviços não executados.

Urandi-BA, 14 de dezembro de 2023

Henrique de Souza Rodrigues
Engenheiro Civil
CREA-BA 141978497-8



Prefeitura Municipal de Urandi-BA
CNPJ: 13.982.632/0001-40



Obra
AMPLIAÇÃO DA CRECHE COM CONSTRUÇÃO DE UM PLAYGROUND

Bancos
SINAPI - 10/2023 - Bahia
ORSE - 10/2023 - Sergipe

B.D.I.
20,35%

Encargos Sociais
Não Desonerado: embutido nos
preços unitário dos insumos de
mão de obra, de acordo com as
bases.

Orçamento Sintético

Item	Código	Banco	Descrição	Und	Quant.	Valor Unit	Valor Unit com BDI	Total	Peso (%)
1			CONSTRUÇÃO DE PLAYGROUND					26.922,31	18,60 %
1.1	3212	ORSE	Colchão de areia	m³	6,4	140,13	168,64	1.079,29	0,75 %
1.2	94274	SINAPI	ASSENTAMENTO DE GUIA (MEIO-FIO) EM TRECHO CURVO, CONFECCIONADA EM CONCRETO PRÉ-FABRICADO, DIMENSÕES 100X15X13X30 CM (COMPRIMENTO X BASE INFERIOR X BASE SUPERIOR X ALTURA), PARA VIAS URBANAS (USO VIÁRIO). AF_06/2016	M	16	52,38	63,03	1.008,48	0,70 %
1.3	2497	ORSE	Escavação manual de vala ou cava em material de 1ª categoria, profundidade até 1,50m	m³	19,2	50,79	61,12	1.173,50	0,81 %
1.4	13084	ORSE	Brinquedo - Cavalinho, modelo M124, da Lúdico Brinquedos Inteligentes ou similar - fornecimento e montagem	un	1	750,00	902,62	902,62	0,62 %
1.5	9160	ORSE	Brinquedo - Gira-gira (carrossel $\varnothing=1,70m$), em tubo de ferro galvanizado de 1 1/2" e assento em chapa galvanizada e=1/4", sergipark ou similar	un	1	3.894,46	4.686,98	4.686,98	3,24 %
1.6	13082	ORSE	Brinquedo - Balanço Duplo, modelo M117, da Lúdico Brinquedos Inteligentes ou similar	un	1	2.063,97	2.483,98	2.483,98	1,72 %
1.7	13089	ORSE	Brinquedo - Jipão, modelo M130, da Lúdico Brinquedos Inteligentes ou similar	un	1	4.900,00	5.897,15	5.897,15	4,07 %
1.8	13092	ORSE	Brinquedo - Vaquinha, modelo M124, da Lúdico Brinquedos Inteligentes ou similar	un	1	750,00	902,62	902,62	0,62 %
1.9	13086	ORSE	Brinquedo - Gangorra Dupla, modelo M119, da Lúdico Brinquedos Inteligentes ou similar	un	1	1.760,00	2.118,16	2.118,16	1,46 %
1.10	94992	SINAPI	EXECUÇÃO DE PASSEIO (CALÇADA) OU PISO DE CONCRETO COM CONCRETO MOLDADO IN LOCO, FEITO EM OBRA, ACABAMENTO CONVENCIONAL, ESPESSURA 6 CM, ARMADO. AF_08/2022	m²	49,2	78,29	94,22	4.635,62	3,20 %
1.11	2418	ORSE	Escorregadeira em aço carbono c/2,00m de pista (Sergipark ou similar)	un	1	1.690,00	2.033,91	2.033,91	1,41 %
2			CONSTRUÇÃO DA SALA					117.814,89	81,40 %
2.1			SERVIÇOS PRELIMINARES					43.442,81	30,01 %
2.1.1	51	ORSE	Placa de obra em chapa aço galvanizado, instalada - Rev 02_01/2022	m²	6	434,58	523,01	3.138,06	2,17 %

Rua Sebastião Alves de Santana - Centro - Urandi / BA
/ convenios.urandi.ba@gmail.com



Prefeitura Municipal de Urandi-BA
CNPJ: 13.982.632/0001-40

2.1.2	50	ORSE	Locação de construção de edificação até 200m2, inclusive execução de gabarito de madeira	m²	25	8,59	10,33	258,25	0,18 %
2.1.3	90777	SINAPI	ENGENHEIRO CIVIL DE OBRA JUNIOR COM ENCARGOS COMPLEMENTARES	H	180	113,34	136,40	24.552,00	16,96 %
2.1.4	90776	SINAPI	ENCARREGADO GERAL COM ENCARGOS COMPLEMENTARES	H	350	36,79	44,27	15.494,50	10,71 %
2.2			INFRAESTRUTURA E SUPERESTRUTURA					22.203,54	15,34 %
2.2.1	2169	ORSE	Lastro de concreto simples regularizado, fck=13,5 mpa, lançado e adensado	m³	0,185	676,85	814,58	150,69	0,10 %
2.2.2	2497	ORSE	Escavação manual de vala ou cava em material de 1ª categoria, profundidade até 1,50m	m³	6,43	50,79	61,12	393,00	0,27 %
2.2.3	104737	SINAPI	REATERRO MANUAL DE VALAS, COM PLACA VIBRATÓRIA. AF_08/2023	m³	4	21,82	26,26	105,04	0,07 %
2.2.4	96545	SINAPI	ARMAÇÃO DE BLOCO, VIGA BALDRAME OU SAPATA UTILIZANDO AÇO CA-50 DE 8 MM - MONTAGEM. AF_06/2017	KG	46,52	15,18	18,26	849,45	0,59 %
2.2.5	92759	SINAPI	ARMAÇÃO DE PILAR OU VIGA DE ESTRUTURA CONVENCIONAL DE CONCRETO ARMADO UTILIZANDO AÇO CA-60 DE 5,0 MM - MONTAGEM. AF_06/2022	KG	42,32	14,68	17,66	747,37	0,52 %
2.2.6	92770	SINAPI	ARMAÇÃO DE LAJE DE ESTRUTURA CONVENCIONAL DE CONCRETO ARMADO UTILIZANDO AÇO CA-50 DE 8,0 MM - MONTAGEM. AF_06/2022	KG	4,4	12,22	14,70	64,68	0,04 %
2.2.7	92768	SINAPI	ARMAÇÃO DE LAJE DE ESTRUTURA CONVENCIONAL DE CONCRETO ARMADO UTILIZANDO AÇO CA-60 DE 5,0 MM - MONTAGEM. AF_06/2022	KG	35,2	14,08	16,94	596,28	0,41 %
2.2.8	7457	ORSE	Forma plana para pilares, em compensado plastificado de 12mm, 01 uso, inclusive escoramento	m²	10,8	205,18	246,93	2.666,84	1,84 %
2.2.9	7403	ORSE	Forma plana para vigas, em compensado plastificado de 12mm, 01 uso, inclusive escoramento	m²	15	189,95	228,60	3.429,00	2,37 %
2.2.10	11482	ORSE	Concreto simples usinado fck=25mpa, bombeado, lançado e adensado na infraestrutura	m³	2,82	595,26	716,39	2.020,21	1,40 %
2.2.11	98	ORSE	Concreto simples usinado fck=25mpa, bombeado, lançado e adensado em superestrutura	m³	1,44	615,72	741,01	1.067,05	0,74 %
2.2.12	7393	ORSE	Laje pré-fabricada treliçada para piso ou cobertura, intereixo 38cm, h=12cm, el. enchimento em EPS h=8cm, inclusive escoramento em madeira e capeamento 4cm.	m²	25	160,17	192,76	4.819,00	3,33 %
2.2.13	103675	SINAPI	CONCRETAGEM DE VIGAS E LAJES, FCK=25 MPA, PARA LAJES MACIÇAS OU NERVURADAS COM USO DE BOMBA - LANÇAMENTO, ADENSAMENTO E ACABAMENTO. AF_02/2022_PS	m³	1	659,21	793,35	793,35	0,55 %
2.2.14	3472	ORSE	Escoramento em madeira p/ edificações c/ vigas e lajes maciças, 01 uso	m²	5,5	62,01	74,62	410,41	0,28 %
2.2.15	92267	SINAPI	FABRICAÇÃO DE FÔRMA PARA LAJES, EM CHAPA DE MADEIRA COMPENSADA RESINADA, E = 17 MM. AF_09/2020	m²	5,5	45,94	55,28	304,04	0,21 %
2.2.16	92769	SINAPI	ARMAÇÃO DE LAJE DE ESTRUTURA CONVENCIONAL DE CONCRETO ARMADO UTILIZANDO AÇO CA-50 DE 6,3 MM - MONTAGEM. AF_06/2022	KG	68,2	13,12	15,78	1.076,19	0,74 %

Rua Sebastião Alves de Santana - Centro - Urandi / BA
/ convenios.urandi.ba@gmail.com



Prefeitura Municipal de Urandi-BA
CNPJ: 13.982.632/0001-40

2.2.17	96543	SINAPI	ARMAÇÃO DE BLOCO, VIGA BALDRAME E SAPATA UTILIZANDO AÇO CA-60 DE 5 MM - MONTAGEM. AF_06/2017	KG	12,63	18,54	22,31	281,77	0,19 %
2.2.18	96546	SINAPI	ARMAÇÃO DE BLOCO, VIGA BALDRAME OU SAPATA UTILIZANDO AÇO CA-50 DE 10 MM - MONTAGEM. AF_06/2017	KG	55,3	13,34	16,05	887,56	0,61 %
2.2.19	96547	SINAPI	ARMAÇÃO DE BLOCO, VIGA BALDRAME OU SAPATA UTILIZANDO AÇO CA-50 DE 12,5 MM - MONTAGEM. AF_06/2017	KG	29	11,17	13,44	389,76	0,27 %
2.2.20	92762	SINAPI	ARMAÇÃO DE PILAR OU VIGA DE ESTRUTURA CONVENCIONAL DE CONCRETO ARMADO UTILIZANDO AÇO CA-50 DE 10,0 MM - MONTAGEM. AF_06/2022	KG	47,78	11,34	13,64	651,71	0,45 %
2.2.21	92761	SINAPI	ARMAÇÃO DE PILAR OU VIGA DE ESTRUTURA CONVENCIONAL DE CONCRETO ARMADO UTILIZANDO AÇO CA-50 DE 8,0 MM - MONTAGEM. AF_06/2022	KG	13,34	12,76	15,35	204,76	0,14 %
2.2.22	92763	SINAPI	ARMAÇÃO DE PILAR OU VIGA DE ESTRUTURA CONVENCIONAL DE CONCRETO ARMADO UTILIZANDO AÇO CA-50 DE 12,5 MM - MONTAGEM. AF_06/2022	KG	25,82	9,51	11,44	295,38	0,20 %
2.3			INSTALAÇÕES ELÉTRICAS					3.599,87	2,49 %
2.3.1	3397	ORSE	Ponto de tomada 3p para ar condicionado até 3000 va, com eletroduto de pvc flexível sanfonado embutido Ø 3/4", incluindo conjunto astop/30a-220v, inclusive aterramento	pt	1	251,92	303,18	303,18	0,21 %
2.3.2	3298	ORSE	Ponto de tomada 2p+t, ABNT, de embutir, 10 A, com eletroduto de pvc flexível sanfonado embutido Ø 3/4", fio rígido 2,5mm² (fio 12), inclusive placa em pvc e aterramento	pt	7	218,08	262,45	1.837,15	1,27 %
2.3.3	642	ORSE	Ponto de luz em teto ou parede, com eletroduto pvc rígido embutido Ø 3/4"	un	2	288,74	347,49	694,98	0,48 %
2.3.4	12971	ORSE	Luminária Pannel Led embutir 18w quadrada, 6000k da G-light ou similar - Rev 01_11/2021	un	2	72,24	86,94	173,88	0,12 %
2.3.5	3278	ORSE	Ponto de interruptor 01 seção (1 s) embutido com eletroduto de pvc flexível sanfonado Ø 3/4"	pt	1	199,59	240,20	240,20	0,17 %
2.3.6	12238	ORSE	Quadro de distribuição de embutir, em resina termoplástica, para até 03 disjuntores, sem barramento, padrão DIN, exclusive disjuntores	un	1	62,39	75,08	75,08	0,05 %
2.3.7	7911	ORSE	Disjuntor termomagnético tripolar 10 A, padrão NEMA (Americano - linha preta), corrente 5KA	un	3	76,28	91,80	275,40	0,19 %
2.4			INSTALAÇÕES HIDROSANITÁRIAS					2.312,98	1,60 %
2.4.1	1679	ORSE	Ponto de esgoto com tubo de pvc rígido soldável de Ø 40 mm (lavatórios, mictórios, ralos sifonados, etc...)	un	1	76,07	91,55	91,55	0,06 %
2.4.2	1200	ORSE	Ponto de água fria embutido, c/material pvc rígido soldável Ø 25mm	un	1	118,42	142,51	142,51	0,10 %
2.4.3	89402	SINAPI	TUBO, PVC, SOLDÁVEL, DN 25MM, INSTALADO EM RAMAL DE DISTRIBUIÇÃO DE ÁGUA - FORNECIMENTO E INSTALAÇÃO. AF_06/2022	M	5	12,43	14,95	74,75	0,05 %

Rua Sebastião Alves de Santana - Centro - Urandi / BA
/ convenios.urandi.ba@gmail.com



Prefeitura Municipal de Urandi-BA
CNPJ: 13.982.632/0001-40

2.4.4	12286	ORSE	Lavatório com bancada em granito cinza andorinha, e = 2cm, dim 1.80x0.60, com 01 cuba de embutir de louça e 01 cuba inox, sifão plástico, válvula plástica, torneira em aço inox, inclusive rodopia 10 cm, assentada	un	1	1.665,29	2.004,17	2.004,17	1,38 %
2.5			COBERTURA					4.678,16	3,23 %
2.5.1	92541	SINAPI	TRAMA DE MADEIRA COMPOSTA POR RIPAS, CAIBROS E TERÇAS PARA TELHADOS DE ATÉ 2 ÁGUAS PARA TELHA CERÂMICA CAPA-CANAL, INCLUSO TRANSPORTE VERTICAL. AF_07/2019	m²	22	87,06	104,77	2.304,94	1,59 %
2.5.2	94201	SINAPI	TELHAMENTO COM TELHA CERÂMICA CAPA-CANAL, TIPO COLONIAL, COM ATÉ 2 ÁGUAS, INCLUSO TRANSPORTE VERTICAL. AF_07/2019	m²	22	41,78	50,28	1.106,16	0,76 %
2.5.3	280	ORSE	Cumeeira para telha canal plan, inclusive emassamento	m	10	74,68	89,87	898,70	0,62 %
2.5.4	9434	ORSE	Rufo em chapa aço galvanizado nº24 com desenvolvimento 25cm	m	8,8	34,79	41,86	368,36	0,25 %
2.6			DRENAGEM PLUVIAL					1.353,98	0,94 %
2.6.1	94228	SINAPI	CALHA EM CHAPA DE AÇO GALVANIZADO NÚMERO 24, DESENVOLVIMENTO DE 50 CM, INCLUSO TRANSPORTE VERTICAL. AF_07/2019	M	10	87,17	104,90	1.049,00	0,72 %
2.6.2	89578	SINAPI	TUBO PVC, SÉRIE R, ÁGUA PLUVIAL, DN 100 MM, FORNECIDO E INSTALADO EM CONDUTORES VERTICAIS DE ÁGUAS PLUVIAIS. AF_06/2022	M	6	30,26	36,41	218,46	0,15 %
2.6.3	89531	SINAPI	JOELHO 45 GRAUS, PVC, SERIE R, ÁGUA PLUVIAL, DN 100 MM, JUNTA ELÁSTICA, FORNECIDO E INSTALADO EM RAMAL DE ENCAMINHAMENTO. AF_06/2022	UN	2	35,95	43,26	86,52	0,06 %
2.7			PISO					5.584,55	3,86 %
2.7.1	95240	SINAPI	LASTRO DE CONCRETO MAGRO, APLICADO EM PISOS, LAJES SOBRE SOLO OU RADIERS, ESPESSURA DE 3 CM. AF_07/2016	m²	25	20,35	24,49	612,25	0,42 %
2.7.2	87623	SINAPI	CONTRAPISO EM ARGAMASSA PRONTA, PREPARO MECÂNICO COM MISTURADOR 300 KG, APLICADO EM ÁREAS SECAS SOBRE LAJE, ADERIDO, ACABAMENTO NÃO REFORÇADO, ESPESSURA 2CM. AF_07/2021	m²	25	83,27	100,21	2.505,25	1,73 %
2.7.3	10619	ORSE	Revestimento cerâmico para piso ou parede, 45 x 45 cm, Eliane, linha cargo plus white ou similar, aplicado com argamassa industrializada ac-ii, rejuntado, exclusive regularização de base ou emboço	m²	25	62,86	75,65	1.891,25	1,31 %
2.7.4	2276	ORSE	Rodapé cerâmico 10 x 45 cm, porcelanato, bianco tu polido, linha progetto, Portobello ou similar, aplicado com argamassa industrializada ac-iii, rejuntado	m	19,2	24,92	29,99	575,80	0,40 %

Rua Sebastião Alves de Santana - Centro - Urandi / BA
/ convenios.urandi.ba@gmail.com



Prefeitura Municipal de Urandi-BA
CNPJ: 13.982.632/0001-40

2.8		REVESTIMENTO						3.042,71	2,10 %
2.8.1	104642 SINAPI	PINTURA LÁTEX ACRÍLICA STANDARD, APLICAÇÃO MANUAL EM PAREDES, DUAS DEMÃOS. AF_04/2023	m²	185,66	10,35	12,45	2.311,46	1,60 %	
2.8.2	104640 SINAPI	PINTURA LÁTEX ACRÍLICA STANDARD, APLICAÇÃO MANUAL EM TETO, DUAS DEMÃOS. AF_04/2023	m²	25	12,84	15,45	386,25	0,27 %	
2.8.3	2278 ORSE	Emassamento de superfície, com aplicação de 01 demão de massa corrida, lixamento e retoques - R1	m²	25	11,47	13,80	345,00	0,24 %	
2.9		ESQUADRIAS						4.293,71	2,97 %
2.9.1	13049 ORSE	Porta em alumínio lambril, cor branca ou bronze, de abrir ou correr, completa, inclusive caixilhos, dobradiças ou roldanas e fechadura	m²	1,68	599,46	721,45	1.212,03	0,84 %	
2.9.2	11941 ORSE	Janela em alumínio, cor N/P/B, tipo moldura-vidro, de correr, exclusive vidro	m²	4	508,91	612,47	2.449,88	1,69 %	
2.9.3	1877 ORSE	Vidro liso incolor 3mm - Rev 01_10/2021	m²	4	131,25	157,95	631,80	0,44 %	
2.10		ALVENARIA						24.812,51	17,14 %
2.10.1	103325 SINAPI	ALVENARIA DE VEDAÇÃO DE BLOCOS CERÂMICOS FURADOS NA VERTICAL DE 14X19X39 CM (ESPESSURA 14 CM) E ARGAMASSA DE ASSENTAMENTO COM PREPARO MANUAL. AF_12/2021	m²	92,83	76,53	92,10	8.549,64	5,91 %	
2.10.2	3310 ORSE	Chapisco em parede com argamassa traço t1 - 1:3 (cimento / areia) - Revisado 08/2015	m²	185,66	6,90	8,30	1.540,97	1,06 %	
2.10.3	87561 SINAPI	MASSA ÚNICA, PARA RECEBIMENTO DE PINTURA OU CERÂMICA, EM ARGAMASSA INDUSTRIALIZADA, PREPARO MECÂNICO, APLICADO COM EQUIPAMENTO DE MISTURA E PROJEÇÃO DE 1,5 M3/H DE ARGAMASSA EM FACES INTERNAS DE PAREDES, ESPESSURA DE 10MM, SEM EXECUÇÃO DE TALISCAS. AF_06/2014	m²	185,66	52,22	62,84	11.666,87	8,06 %	
2.10.4	2279 ORSE	Emassamento de superfície, com aplicação de 01 demão de massa acrílica, lixamento e retoques - Rev 03	m²	92,83	15,88	19,11	1.773,98	1,23 %	
2.10.5	2278 ORSE	Emassamento de superfície, com aplicação de 01 demão de massa corrida, lixamento e retoques - R1	m²	92,83	11,47	13,80	1.281,05	0,89 %	
2.11		SERVIÇOS FINAIS						2.490,07	1,72 %
2.11.1	3167 ORSE	Placa de inauguração de obra em alumínio 0,60 x 0,80 m	un	1	1.975,34	2.377,32	2.377,32	1,64 %	
2.11.2	9537 SINAPI	LIMPEZA FINAL DA OBRA	m²	25	3,75	4,51	112,75	0,08 %	

Total sem BDI 120.273,68
Total do BDI 24.463,52
Total Geral 144.737,20

Rua Sebastião Alves de Santana - Centro - Urandi / BA
/ convenios.urandi.ba@gmail.com



Prefeitura Municipal de Urandi-BA
CNPJ: 13.982.632/0001-40



HENRIQUE DE SOUZA RODRIGUES
ENGENHEIRO CIVIL

Rua Sebastião Alves de Santana - Centro - Urandi / BA
/ convenios.urandi.ba@gmail.com



Prefeitura Municipal de Urandi-BA
CNPJ: 13.982.632/0001-40



Obra
AMPLIAÇÃO DA CRECHE COM CONSTRUÇÃO DE UM PLAYGROUND

Bancos
SINAPI - 10/2023 - Bahia 20,35%
ORSE - 10/2023 - Sergipe

Cronograma Físico e Financeiro

Item	Descrição	Total Por Etapa	30 DIAS	60 DIAS
1	CONSTRUÇÃO DE PLAYGROUND	100,00%	50,00%	50,00%
		26.922,31	13.461,16	13.461,16
2	CONSTRUÇÃO DA SALA	100,00%	50,00%	50,00%
		117.814,89	58.907,45	58.907,45
Porcentagem			50,0%	50,0%
Custo			72.368,60	72.368,60
Porcentagem Acumulado			50,0%	100,0%
Custo Acumulado			72.368,60	144.737,20

HENRIQUE DE SOUZA RODRIGUES
ENGENHEIRO CIVIL



Prefeitura Municipal de Urandi-BA
CNPJ: 13.982.632/0001-40

Encargos Sociais

Não Desonerado: embutido nos preços unitário dos insumos de mão de obra, de acordo com as bases.

Rua Sebastião Alves de Santana - Centro - Urandi / BA
/ convenios.urandi.ba@gmail.com



	MUNICÍPIO DE URANDI Rua Sebastião Alves de Santana, N.º 57, Centro CEP: 46.350-000, Urandi – Bahia CNPJ: 13.982.632/0001-40
---	---

Quadro de Composição do BDI

PROPONENTE / TOMADOR PREFEITURA MUNICIPAL DE URANDI

APELIDO DO EMPREENDIMENTO / DESCRIÇÃO DO LOTE AMPLIAÇÃO DA CRECHE / AMPLIAÇÃO DA CRECHE COM CONSTRUÇÃO DE UM PLAYGROUND

Conforme legislação tributária municipal, definir estimativa de percentual da base de cálculo para o ISS:	60,00%
Sobre a base de cálculo, definir a respectiva alíquota do ISS (entre 2% e 5%):	5,00%

BDI 1

TIPO DE OBRA Construção e Reforma de Edifícios
--

Itens	Siglas	% Adotado
Administração Central	AC	3,00%
Seguro e Garantia	SG	0,80%
Risco	R	0,97%
Despesas Financeiras	DF	0,59%
Lucro	L	6,60%
Tributos (impostos COFINS 3%, e PIS 0,65%)	CP	3,65%
Tributos (ISS, variável de acordo com o município)	ISS	3,00%
Tributos (Contribuição Previdenciária sobre a Receita Bruta - 0% ou 4,5% - Desoneração)	CPRB	0,00%
BDI SEM desoneração (Fórmula Acórdão TCU)	BDI PAD	20,35%

Os valores de BDI foram calculados com o emprego da fórmula:

$$BDI = \frac{(1+AC + S + R + G) * (1 + DF) * (1+L)}{(1-CP-ISS-CRPB)} - 1$$

Declaro para os devidos fins que, conforme legislação tributária municipal, a base de cálculo deste tipo de obra corresponde à 60%, com a respectiva alíquota de 5%.

Declaro para os devidos fins que o regime de Contribuição Previdenciária sobre a Receita Bruta adotado para elaboração do orçamento foi SEM Desoneração, e que esta é a alternativa mais adequada para a Administração Pública.

Observações:

URANDI/BA
Local

quinta-feira, 14 de dezembro de 2023
Data

Responsável Técnico

Nome: Henrique de Souza Rodrigues
CREA/CAU: 141978497-8
ART/RRT: BA20230616918





Anotação de Responsabilidade Técnica - ART
Lei nº 6.496, de 7 de dezembro de 1977

CREA-BA

ART OBRA / SERVIÇO
Nº BA20230620880

Conselho Regional de Engenharia e Agronomia da Bahia

INICIAL

1. Responsável Técnico

HENRIQUE DE SOUZA RODRIGUES

Título profissional: **ENGENHEIRO CIVIL**

RNP: **1419784978**

Registro: **3000109739BA**

2. Dados do Contrato

Contratante: **PREFEITURA MUNICIPAL DE URANDI**

RUA SEBASTIAO ALVES SANTANA

Complemento: **SALA CENTRO ADMINISTRATIVO**

Cidade: **URANDI**

Bairro: **CENTRO**

UF: **BA**

CPF/CNPJ: **13.982.632/0001-40**

Nº: **57**

CEP: **46350000**

Contrato: **Não especificado**

Celebrado em:

Valor: **R\$ 1,00**

Tipo de contratante: **Pessoa Jurídica de Direito Público**

Ação Institucional: **NENHUMA - NAO OPTANTE**

3. Dados da Obra/Serviço

AVENIDA PADRE ROCHA

Complemento: **CRECHE MARIA DE LOURDES**

Cidade: **URANDI**

Data de Início: **15/12/2023**

Previsão de término: **15/12/2023**

Nº: **S/N**

Bairro: **DIOGENES BALEEIRO**

UF: **BA**

CEP: **46350000**

Coordenadas Geográficas: **0, 0**

Finalidade:

Código: **Não Especificado**

Proprietário: **PREFEITURA MUNICIPAL DE URANDI**

CPF/CNPJ: **13.982.632/0001-40**

4. Atividade Técnica

	Quantidade	Unidade
14 - Elaboração		
80 - Projeto > ESTRUTURAS > ESTRUTURAS DE CONCRETO E ARGAMASSA ARMADA > #TOS_2.1.1 - DE ESTRUTURA DE CONCRETO ARMADO	5,26	m3
80 - Projeto > CONSTRUÇÃO CIVIL > INSTALAÇÕES HIDROSSANITÁRIAS > #TOS_1.4.5 - DE LIGAÇÃO INDIVIDUAL DE REDE DE ESGOTO	1,00	un
80 - Projeto > CONSTRUÇÃO CIVIL > INSTALAÇÕES HIDROSSANITÁRIAS > #TOS_1.4.4 - DE LIGAÇÃO INDIVIDUAL DE REDE DE ÁGUA	1,00	un
80 - Projeto > ELETROTÉCNICA > INSTALAÇÕES ELÉTRICAS > DE INSTALAÇÕES ELÉTRICAS EM BAIXA TENSÃO > #TOS_11.10.1.3 - PARA FINS RESIDENCIAIS E COMERCIAIS	11,00	pontos
80 - Projeto > CONSTRUÇÃO CIVIL > EDIFICAÇÕES > DE EDIFICAÇÃO > #TOS_1.1.1.1 - DE ALVENARIA	92,83	m2
35 - Elaboração de orçamento > ESTRUTURAS > ESTRUTURAS DE CONCRETO E ARGAMASSA ARMADA > #TOS_2.1.1 - DE ESTRUTURA DE CONCRETO ARMADO	5,26	m3
35 - Elaboração de orçamento > CONSTRUÇÃO CIVIL > INSTALAÇÕES HIDROSSANITÁRIAS > #TOS_1.4.3 - DE INSTALAÇÃO DE SISTEMA DE ESGOTO SANITÁRIO	1,00	un
35 - Elaboração de orçamento > CONSTRUÇÃO CIVIL > INSTALAÇÕES HIDROSSANITÁRIAS > #TOS_1.4.4 - DE LIGAÇÃO INDIVIDUAL DE REDE DE ÁGUA	1,00	un
35 - Elaboração de orçamento > ELETROTÉCNICA > INSTALAÇÕES ELÉTRICAS > DE INSTALAÇÕES ELÉTRICAS EM BAIXA TENSÃO > #TOS_11.10.1.3 - PARA FINS RESIDENCIAIS E COMERCIAIS	11,00	pontos
35 - Elaboração de orçamento > CONSTRUÇÃO CIVIL > EDIFICAÇÕES > DE EDIFICAÇÃO > #TOS_1.1.1.1 - DE ALVENARIA	92,83	m2
18 - Fiscalização		
60 - Fiscalização de obra > ESTRUTURAS > ESTRUTURAS DE CONCRETO E ARGAMASSA ARMADA > #TOS_2.1.1 - DE ESTRUTURA DE CONCRETO ARMADO	5,26	m3
60 - Fiscalização de obra > CONSTRUÇÃO CIVIL > INSTALAÇÕES HIDROSSANITÁRIAS > #TOS_1.4.3 - DE INSTALAÇÃO DE SISTEMA DE ESGOTO SANITÁRIO	1,00	un
60 - Fiscalização de obra > CONSTRUÇÃO CIVIL > INSTALAÇÕES HIDROSSANITÁRIAS > #TOS_1.4.4 - DE LIGAÇÃO INDIVIDUAL DE REDE DE ÁGUA	1,00	un
60 - Fiscalização de obra > ELETROTÉCNICA > INSTALAÇÕES ELÉTRICAS > DE INSTALAÇÕES ELÉTRICAS EM BAIXA TENSÃO > #TOS_11.10.1.3 - PARA FINS RESIDENCIAIS E COMERCIAIS	11,00	pontos

A autenticidade desta ART pode ser verificada em: <http://crea-ba.sitac.com.br/publico/>, com a chave: ywW6A
 Impresso em: 19/12/2023 às 09:14:09 por: , ip: 189.85.127.135

www.creaba.org.br
 Tel: (71) 3453-8990

creaba@creaba.org.br
 Fax: (71) 3453-8989





Anotação de Responsabilidade Técnica - ART
Lei nº 6.496, de 7 de dezembro de 1977

CREA-BA

ART OBRA / SERVIÇO
Nº BA20230620880

Conselho Regional de Engenharia e Agronomia da Bahia

INICIAL

60 - Fiscalização de obra > CONSTRUÇÃO CIVIL > EDIFICAÇÕES > DE EDIFICAÇÃO >
#TOS_1.1.1.1 - DE ALVENARIA

92,83

m2

Após a conclusão das atividades técnicas o profissional deve proceder a baixa desta ART

5. Observações

AMPLIAÇÃO DA CRECHE COM CONSTRUÇÃO DE UM PLAYGROUND

6. Declarações

- Declaro que estou cumprindo as regras de acessibilidade previstas nas normas técnicas da ABNT, na legislação específica e no decreto n. 5296/2004.

7. Entidade de Classe

NENHUMA DAS ENTIDADES

8. Assinaturas

Declaro serem verdadeiras as informações acima

Urandi-BA, 18 de dezembro de 2023

Local

data

Wartel Oliveira de Souza
PREFEITO MUNICIPAL DE URANDI

HENRIQUE DE SOUZA RODRIGUES - CPF: 071.300.875-01

PREFEITURA MUNICIPAL DE URANDI - CNPJ: 13.982.632/0001-40

9. Informações

* A ART é válida somente quando quitada, mediante apresentação do comprovante do pagamento ou conferência no site do Crea.

10. Valor

Valor da ART: R\$ 96,62

Registrada em: 18/12/2023

Valor pago: R\$ 96,62

Nosso Número: 56472349

A autenticidade desta ART pode ser verificada em: <http://crea-ba.sitac.com.br/publico/>, com a chave: ywW6A
Impresso em: 19/12/2023 às 09:14:10 por: , ip: 189.85.127.135

www.creaba.org.br
Tel: (71) 3453-8990

creaba@creaba.org.br
Fax: (71) 3453-8989

CREA-BA
Conselho Regional de Engenharia
e Agronomia da Bahia



TABELA DE AMBIENTES

NÍVEL	NOME	ÁREA	ACABAMENTO DO PISO
TERREO	SALA 1	25,00 m²	Cerâmica 50x50

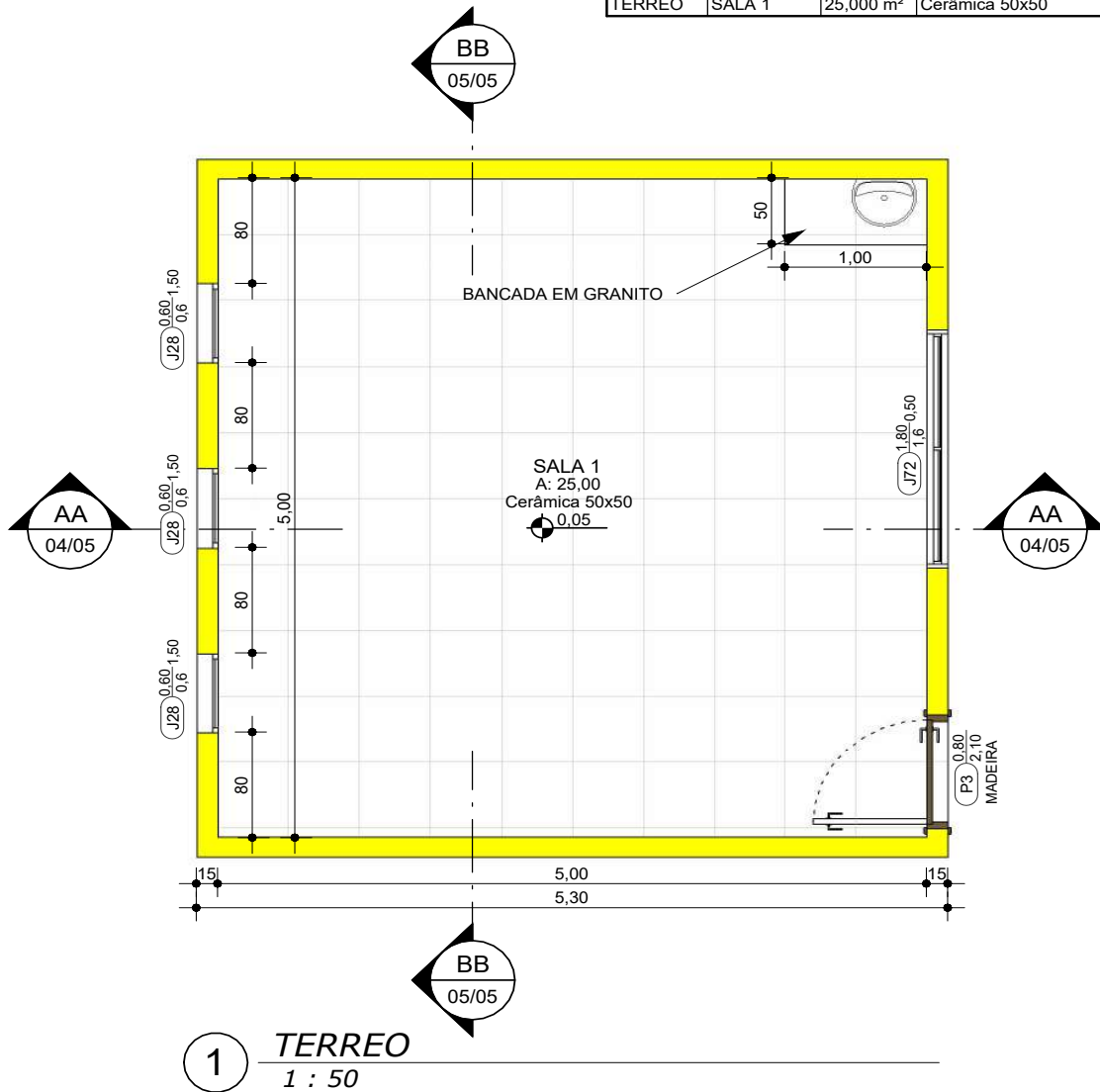

MUNICÍPIO DE URANDI
 Rua Sebastião Alves de Santana, N.º 57, Centro
 CEP: 46.350-000, Urandi – Bahia
 CNPJ: 13.982.632/0001-40

AMPLIAÇÃO CRECHE

Endereço do empreendimento:
 MUNICIPIO DE URANDI-BA

Data: 12/2023

Resp. Técnico:

Esc:

Folha:

HENRIQUE DE SOUZA RODRIGUES
 ENGENHEIRO CIVIL - CREA - 141978497-8

1 : 50

01/05



TABELA MAD TELHADO

Tipo	Comprimento Total	Quantidade de Peças
Caibro 5 x 6	79,109	28
Ripa 2 x 5	96,000	16
TELHA COLONIAL	170,753	420
TERÇA	22,623	24
Total geral: 488	368,485	

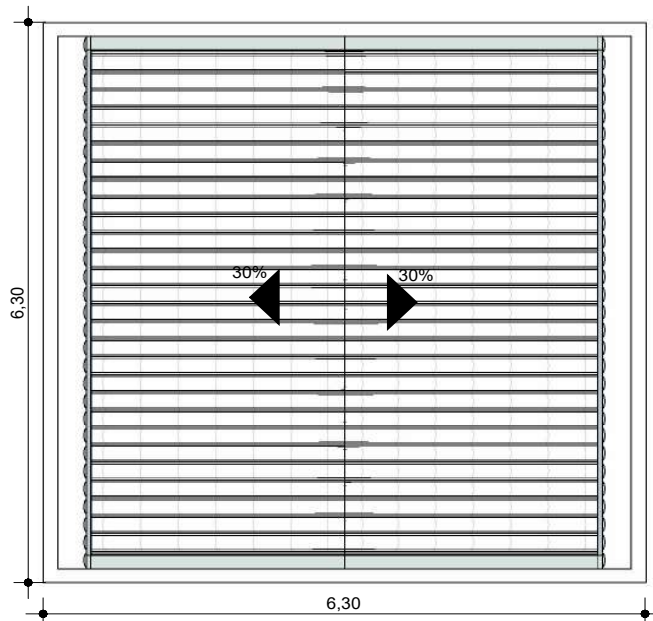

1 **COBERTURA**
1 : 75



MUNICÍPIO DE URANDI

Rua Sebastião Alves de Santana, N.º 57, Centro
CEP: 46.350-000, Urandi – Bahia
CNPJ: 13.982.632/0001-40

AMPLIAÇÃO CRECHE

Endereço do empreendimento:
MUNICÍPIO DE URANDI-BA

Data: 12/2023

Resp. Técnico:

Esc:

Folha:

HENRIQUE DE SOUZA RODRIGUES
ENGENHEIRO CIVIL - CREA - 141978497-8

1 : 75

02/05



TABELA DE AMBIENTES

NÍVEL	NOME	ÁREA	ACABAMENTO DO PISO
TERREO	SALA 1	25,000 m ²	Cerâmica 50x50

TABELA DE JANELAS

CÓDIGO	LARGURA	ALTURA	PEITORIL	QTDE	ESPECIFICAÇÃO
J28	0,600	0,600	1,500	3	VIDRO INCOLOR / BASCULANTE
J72	1,800	1,600	0,500	1	Janela de correr com 2 painéis em alumínio e vidro.
Total geral: 4					

TABELA DE PORTAS

CÓDIGO	LARGURA	ALTURA	QTDE	ESPECIFICAÇÃO
P3	0,800	2,100	1	MADEIRA
Total geral: 1				

TABELA DE PISOS

Tipo	Área
Cerâmica 50 x 50 cm	28,090 m ²
LAJE 12 cm	39,690 m ²
Total geral: 2	67,780 m ²

TABELA DE PAREDES

Tipo	Área
15cm (tinta - emboço - bloco cerâmico - emboço - tinta)	92,835 m ²
Total geral: 12	92,835 m ²

TABELA DE FORROS

Tipo	Área
FORRO DE PVC	25,750 m ²
Total geral: 2	25,750 m ²

TABELA MAD TELHADO

Tipo	Comprimento Total	Quantidade de Peças
Caibro 5 x 6	79,109	28
Ripa 2 x 5	96,000	16
TELHA COLONIAL	170,753	420
TERÇA	22,623	24
Total geral: 488	368,485	



MUNICÍPIO DE URANDI

Rua Sebastião Alves de Santana, N.º 57, Centro

CEP: 46.350-000, Urandi – Bahia

CNPJ: 13.982.632/0001-40

AMPLIAÇÃO CRECHE

Endereço do empreendimento:

MUNICIPIO DE URANDI-BA

Data: 12/2023

Resp. Técnico:

Esc:

Folha:

HENRIQUE DE SOUZA RODRIGUES
ENGENHEIRO CIVIL - CREA - 141978497-8

03/05



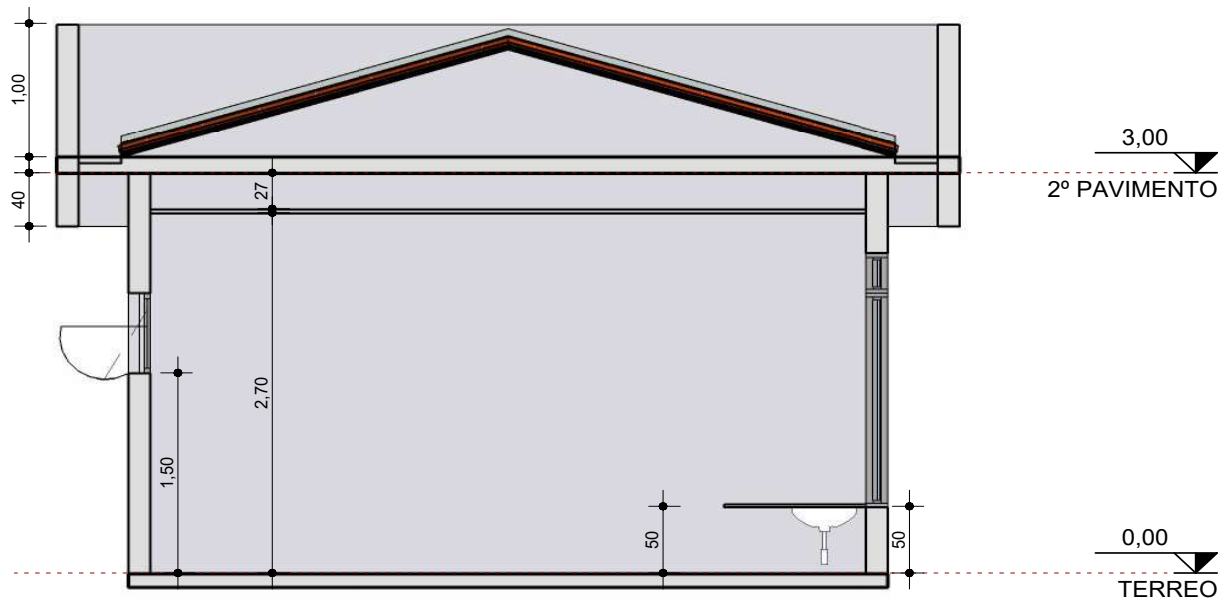

1 AA
1 : 50



MUNICÍPIO DE URANDI
 Rua Sebastião Alves de Santana, N.º 57, Centro
 CEP: 46.350-000, Urandi – Bahia
 CNPJ: 13.982.632/0001-40

AMPLIAÇÃO CRECHE

Endereço do empreendimento: MUNICÍPIO DE URANDI-BA		Data: 12/2023	
Resp. Técnico: HENRIQUE DE SOUZA RODRIGUES ENGENHEIRO CIVIL - CREA - 141978497-8		Esc: 1 : 50	Folha: 04/05



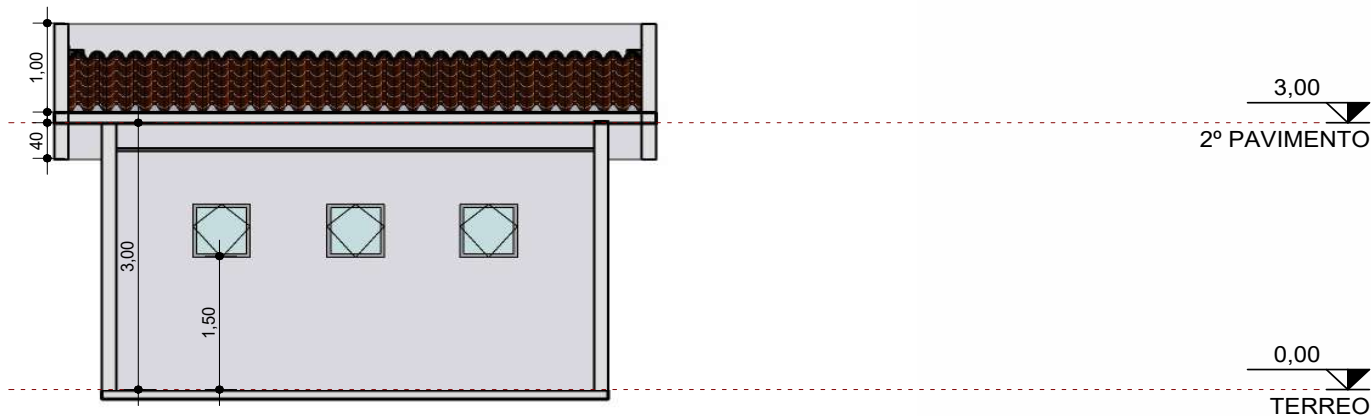

1 BB
1 : 75



2 {3D}



MUNICÍPIO DE URANDI
 Rua Sebastião Alves de Santana, N.º 57, Centro
 CEP: 46.350-000, Urandi – Bahia
 CNPJ: 13.982.632/0001-40

AMPLIAÇÃO CRECHE

Endereço do empreendimento: MUNICIPIO DE URANDI-BA		Data: 12/2023	
Resp. Técnico: HENRIQUE DE SOUZA RODRIGUES ENGENHEIRO CIVIL - CREA - 141978497-8		Esc: 1 : 75	Folha: 05/05



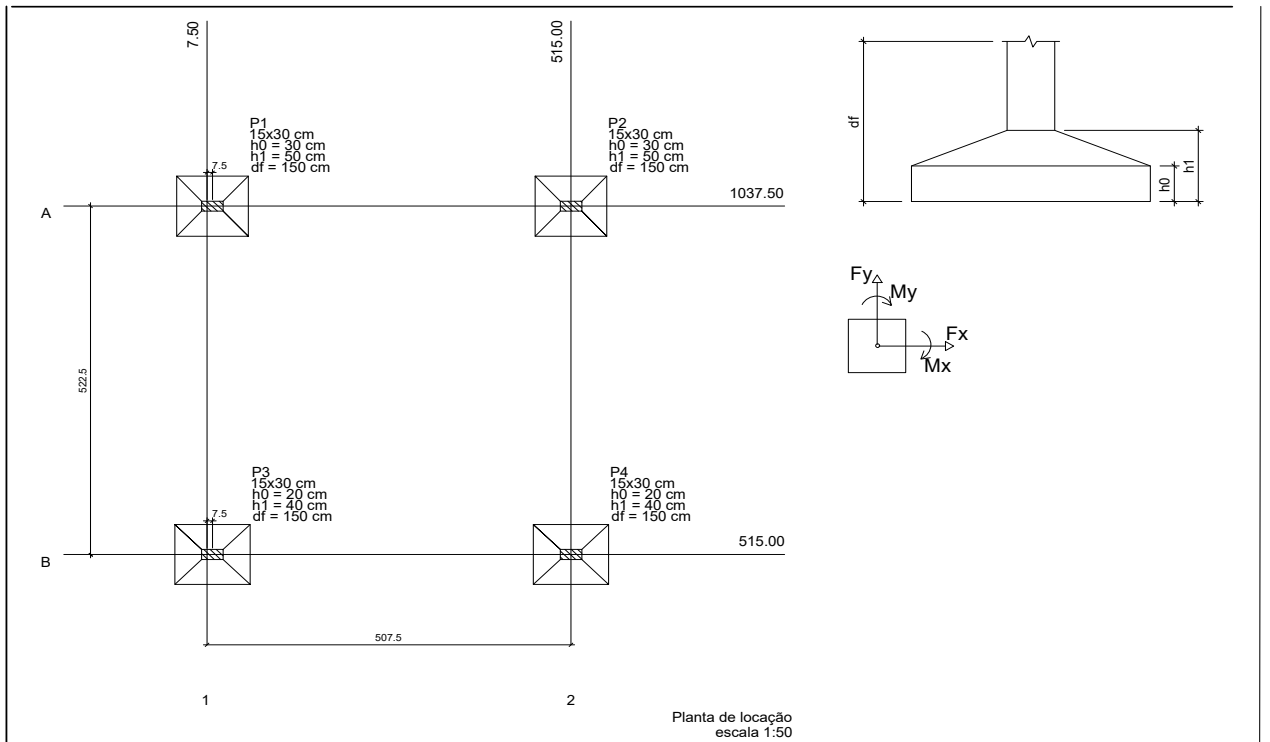

Nome	Seção (cm)	X (cm)	Y (cm)	Pilar				Fundação						
				Carga Max. (tf)	Carga Min. (tf)	Mx (kgf.m)	My (kgf.m)	Fx (tf)	Fy (tf)	Lado B (cm)	Lado H (cm)	h0 / hah1 / hb (cm)	df (cm)	
P1	15x30	15.00	1037.50	6.4	6.2	400	500	0.8	0.7	90	100	30	50	150
P2	15x30	15.00	1037.50	6.4	6.2	400	500	0.8	0.7	90	100	30	50	150
P3	15x30	15.00	7.50	6.3	6.1	300	500	0.8	0.7	90	105	20	40	150
P4	15x30	15.00	7.50	6.3	6.1	300	500	0.8	0.7	90	105	20	40	150

PROJETO ESTRUTURAL

PROJ. _____

CONSTRUTORA: _____ RUA: _____

ENDEREÇO DA OBRA: _____

CIDADE DE URANDI - BA

AP: _____

PROPRIETÁRIO: _____

PREFEITURA MUNICIPAL DE URANDI-BA
CNPJ: 15.882.832/0001-80

CONTEÚDO: _____

LOCALIZAÇÃO: _____

DATA: 01/07

ESCALA: SEM ESCALA DATA: DEZEMBRO/2021



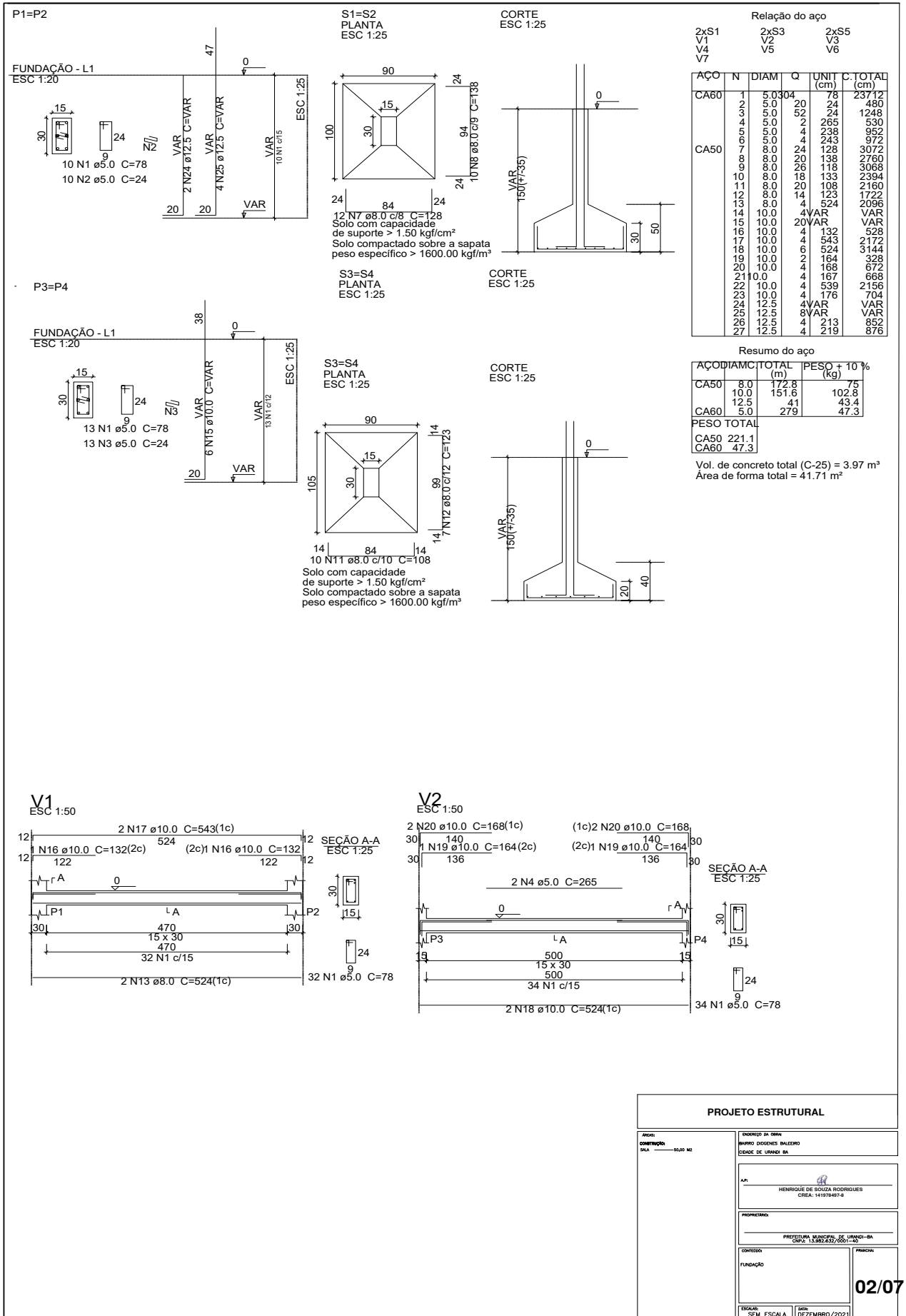

PROJETO ESTRUTURAL

PROJ. COMPLETAÇÃO: _____ DATA: _____

ENDEREÇO DA OBRA: BARRIO DIOGENES BAILEIRO CIDADE DE URANDI BA

AR: HENRIQUE DE SOUZA RODRIGUES CREA: 141978-97-8

PROPRIETÁRIO: _____

PREFEITURA MUNICIPAL DE URANDI-BA CNPJ: 13.882.832/0001-30

FUNDAÇÃO: _____

DATA: DEZEMBRO/2021

02/07



V5

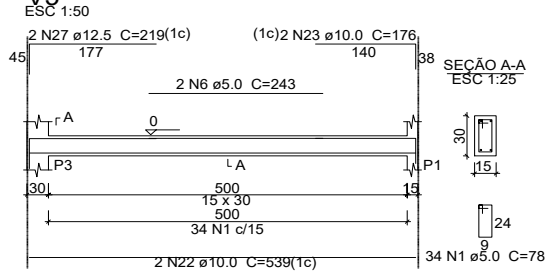

V7

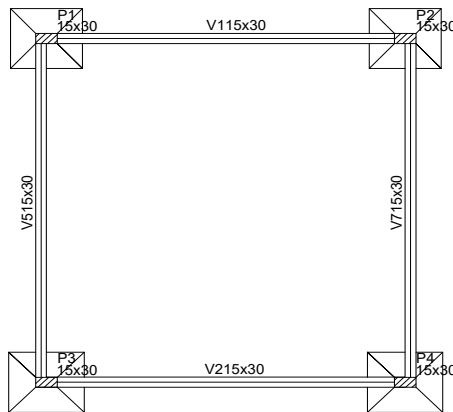
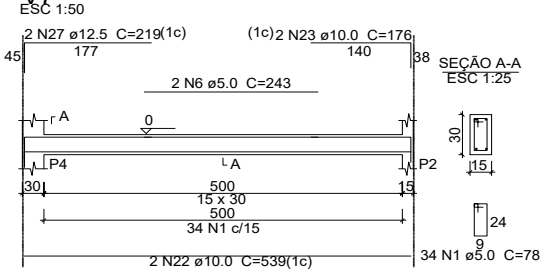

Vigas		
Nome	Seção (cm)	Elevação Nível (cm)
V1	115x30	0
V2	15x30	0
V5	15x30	0
V7	15x30	0

Características dos materiais	
f _{ck} (kg/cm ²)	E _{cs} (kg/cm ²)
250	238000

Forma do pavimento FUNDAÇÃO

escala 1:50

Legenda dos Pilares	
	Pilar que morre
	Pilar que passa
	Pilar que nasce
	Pilar com mudança de seção

PROJETO

PROJETO ESTRUTURAL

PROJ: _____

CONTRATANTE: _____

ENDEREÇO DA OBRA: _____

BARRIO: DIOGENES BAILEIRO

CIDADE: DE URANDI BA

AR: _____

HENRIQUE DE SOUZA RODRIGUES

CREA: 141978-8

PROPRIETÁRIO: _____

PREFEITURA MUNICIPAL DE URANDI-BA

CNPJ: 15.882.832/0001-30

CONTEÚDO: _____

VIGAS: BALDRIMES

FUNDAÇÃO: _____

FECHA: SEM ESCALA

DIA: DEZEMBRO/2021

03/07



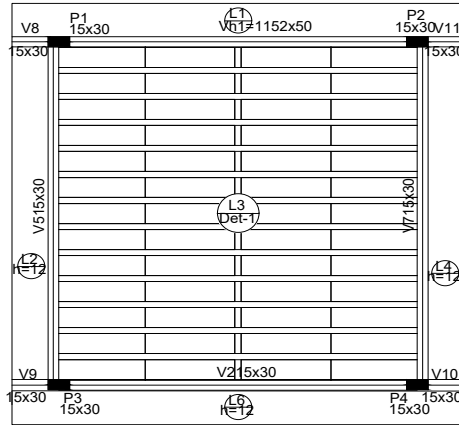

Blocos de enchimento					
Detalhe	Nome	Dimensões (cm)	Quantidade		
		nbxby			
1	EPS Unidirecional	8/30/125	125	104	

Nome	Tipo	Dados			Sobrecarga (kg/m²)		
		Altura (cm)	Elevação (cm)	Nível (cm)	Próprio (kg/m²)	Adicional	Localizada
L1	Maciça	12	0300	300	0	0	-
L2	Maciça	12	0300	300	0	0	-
L3	Treliçada 1D12	12	0300	151	0	0	-
L6	Maciça	12	0300	300	0	0	-

Características dos materiais

fk	ECS
(kg/cm²)	(kg/cm²)
250	238000

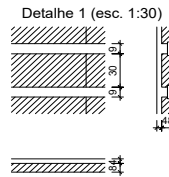
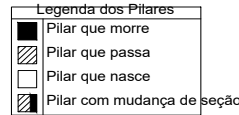

Forma do pavimento COBERTURA

P1=P2

escala 1:50

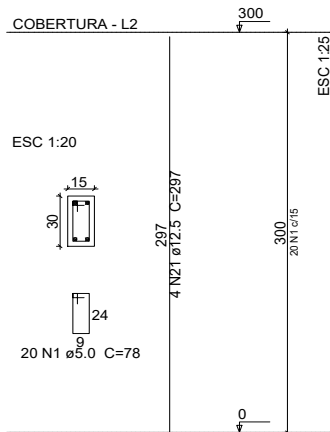

P3=P4

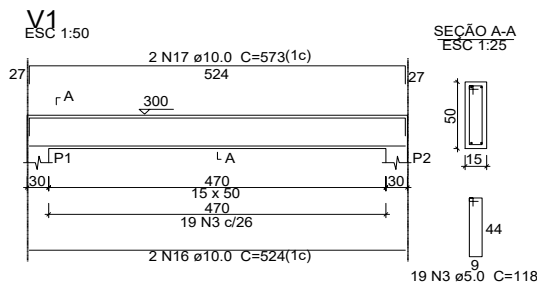
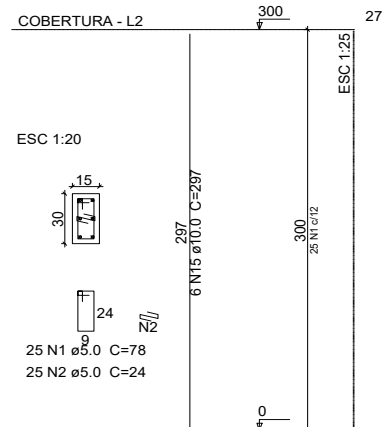

PROJETO ESTRUTURAL

PROJ: _____

CONSTRUTORA: _____

ENDEREÇO DA OBRA: _____

BARRIO: DIOGENES BAILEIRO

CIDADE: DE URANDI BA

AP: _____

HENRIQUE DE SOUZA RODRIGUES

CREA: 141978497-8

PROPRIETÁRIO: _____

PREFEITURA MUNICIPAL DE URANDI-BA

CNPJ: 15.862.832/0001-80

CONTEÚDO: _____

FUNDO: PLARES E VIGAS

TERMO: SEM ESCALA

DATA: DEZEMBRO/2021

04/07



V2
ESC 1:50

2 N9 ø8.0 C=149(1c) (1c) 2 N9 ø8.0 C=149
2 N4 ø5.0 C=285
34 N1 c/15
2 N8 ø8.0 C=524(1c)
34 N1 ø5.0 C=78

SEÇÃO A-A
ESC 1:25

V5
ESC 1:50

2 N20 ø10.0 C=20(1c)
1 N18 ø10.0 C=151(2c) (1c) 2 N12 ø8.0 C=166
2 N6 ø5.0 C=248
34 N1 ø5.0 C=78

SEÇÃO A-A
ESC 1:25

V7
ESC 1:50

2 N20 ø10.0 C=20(1c)
1 N18 ø10.0 C=151(2c) (1c) 2 N12 ø8.0 C=166
2 N6 ø5.0 C=248
34 N1 ø5.0 C=78

SEÇÃO A-A
ESC 1:25

V8
ESC 1:50

2 N14 ø8.0 C=114(1c)
4 N1 c/15
4 N1 ø5.0 C=78

SEÇÃO A-A
ESC 1:25

V9
ESC 1:50

2 N14 ø8.0 C=114(1c)
4 N1 c/15
4 N1 ø5.0 C=78

SEÇÃO A-A
ESC 1:25

V10
ESC 1:50

2 N14 ø8.0 C=114(1c)
4 N1 c/15
4 N1 ø5.0 C=78

SEÇÃO A-A
ESC 1:25

V11
ESC 1:50

2 N14 ø8.0 C=114(1c)
4 N1 c/15
4 N1 ø5.0 C=78

SEÇÃO A-A
ESC 1:25

Relação do aço

ÁÇO	N	DIAM	Q	UNIT (cm)	C.TOTAL (cm)
CA60	1	5.0	324	78	25272
	2	5.0	50	24	1200
	3	5.0	38	118	4484
	4	5.0	2	285	570
	5	5.0	4	238	952
	6	5.0	4	248	992
	7	5.0	4	95	380
CA50	8	8.0	6	524	3144
	9	8.0	4	149	596
	10	8.0	4	128	512
	11	8.0	4	539	2156
	12	8.0	4	166	664
	13	8.0	8	74	592
	14	8.0	8	114	912
	15	10.0	20	297	5940
	16	10.0	4	524	2096
	17	10.0	4	573	2292
	18	10.0	4	151	604
	19	10.0	4	231	924
	20	10.0	4	201	804
	21	12.5	8	297	2376

Resumo do aço

ÁÇO	DIAM	TOTAL (m)	PESO + 10% (kg)
CA50	8.0	85.8	37.2
	10.0	126.6	85.9
	12.5	23.8	25.2
CA60	5.0	338.5	57.4
PESO TOTAL			
CA50		148.3	
CA60		57.4	

Vol. de concreto total (C-25) = 2.96 m³
Área de forma total = 50.89 m²

PROJETO ESTRUTURAL

PROJ: _____

CONTRIBUIÇÃO: _____

PROF: _____

PROPRIETÁRIO: _____

CONCESSÃO: _____

FECHA: _____

05/07



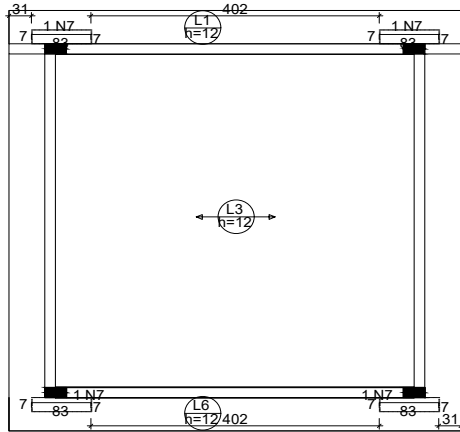

Armação negativa das lajes do pavimento COBERTURA (Eixo X)

escala 1:50

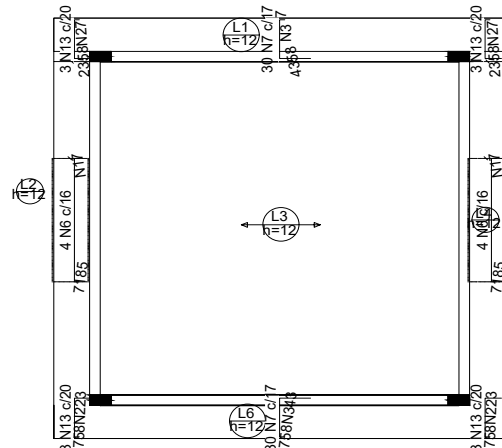

Armação negativa das lajes do pavimento COBERTURA (Eixo Y)

escala 1:50

Armadura de distribuição

DETALHE DA ARMADURA DE SUPERIOR DE CONTINUIDADE DA LAJE E MONTAGEM DA ARMADURA DE DISTRIBUIÇÃO

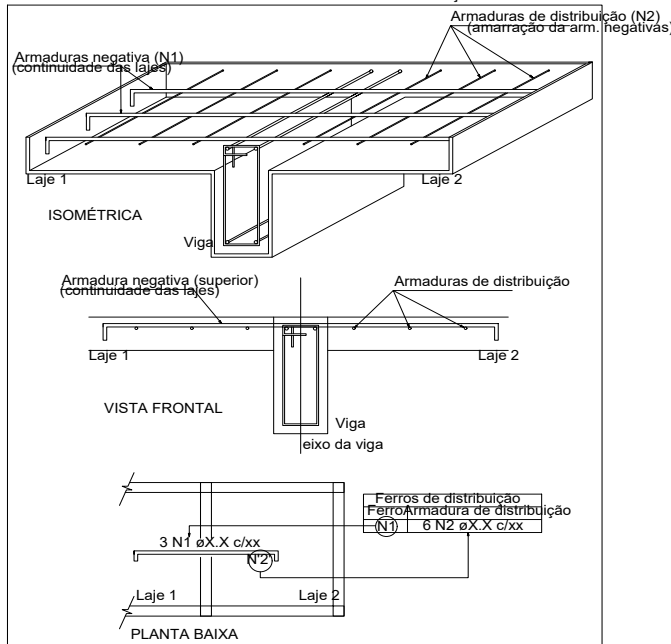

Ferro Armadura de distribuição	
N6	10 N1 ø5.0 c/20 C=50
N6	10 N1 ø5.0 c/20 C=50
N13	3 N2 ø5.0 c/20 C=58
N7	3 N3 ø5.0 c/20 C=515
N13	3 N2 ø5.0 c/20 C=58
N13	3 N2 ø5.0 c/20 C=58
N13	3 N2 ø5.0 c/20 C=58
N7	3 N3 ø5.0 c/20 C=515

PROJETO ESTRUTURAL

PROJ: _____

CONSTRUTORA: _____

PROF: _____

PROPRIETÁRIO: _____

CONTEÚDO: _____

DATA: _____

06/07



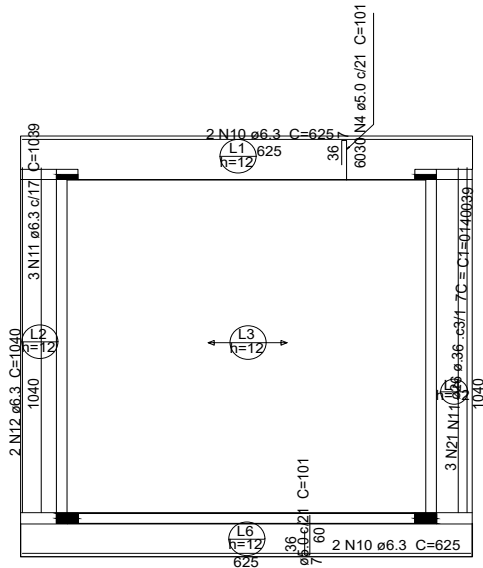

Armação positiva das lajes do pavimento COBERTURA (Eixo Y)

escala 1:50

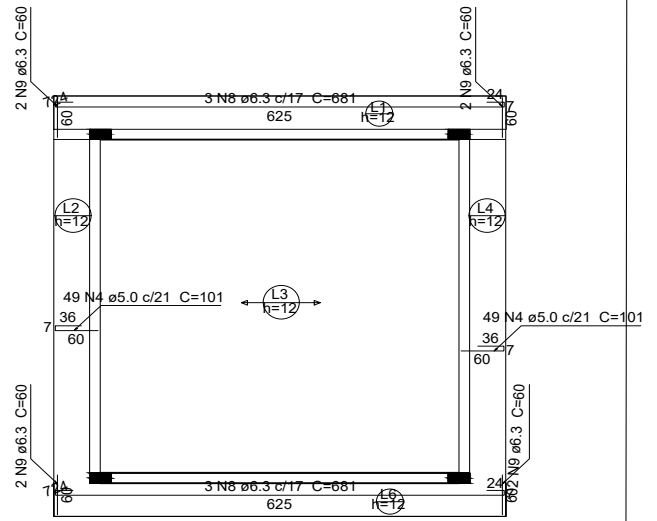

Armação positiva das lajes do pavimento COBERTURA (Eixo X)

escala 1:50



Planta de vigotas pré-moldadas



escala 1:50

PROJETO ESTRUTURAL	
PROJ. CONSTRUTÃO SUA _____ RUIZ MZ	ENDEREÇO DA OBRA BARRIO DIOGENES BAILEIRO CIDADE DE URANDI BA
	AP: HENRIQUE DE SOUZA RODRIGUES CRECA: 14197981-8
	PROPRIETARIO: PREFEITURA MUNICIPAL DE URANDI-BA CNPJ: 15.882.832/0001-80
CONTEUDO: LANCE	PREÇO: 07/07
ESCALA: SEM ESCALA	DATA: DEZEMBRO/2021

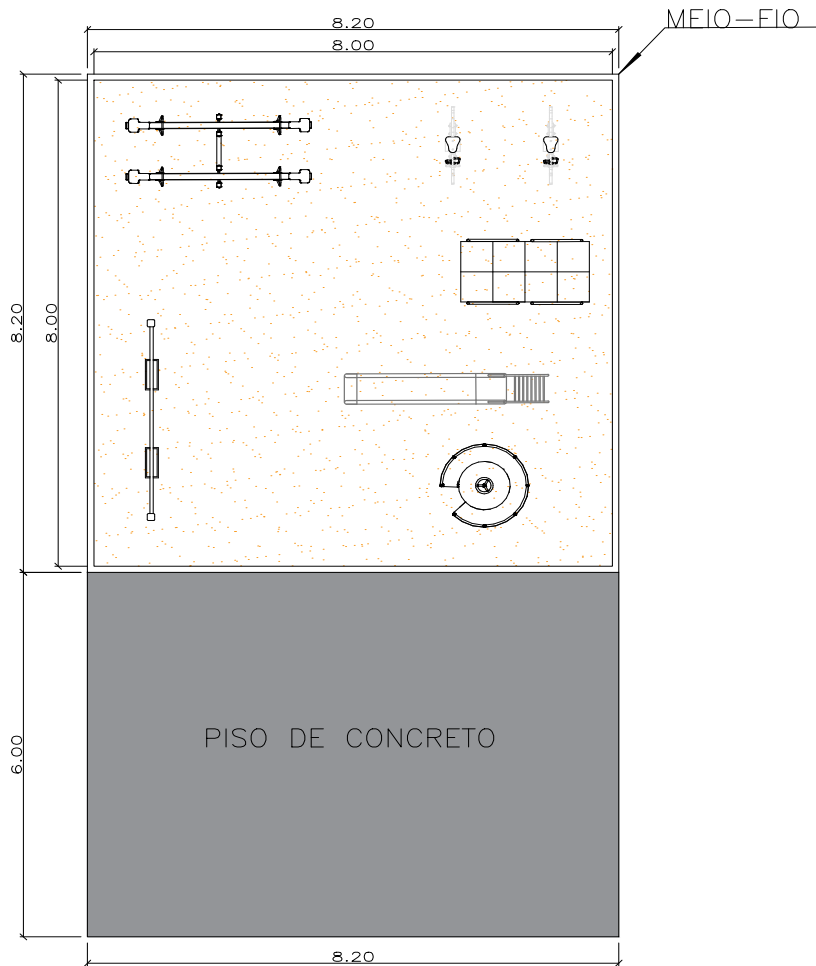



1 PLAYGROUND
ESCALA 1/75

PROJETO ARQUITETÔNICO		
ENDEREÇO OBRA: BAIRRO VERMELHO CEP: 46350-000		Nº ART:
ÁREAS:	RESPONSÁVEL TÉCNICO:	PREF. MUNICIPAL ALVARES Nº:
	 HENRIQUE DE SOUZA RODRIGUES ENGENHEIRO CIVIL CREA: 141978497-8	
CONTRATAÇÃO: <i>Henrique de Souza Rodrigues</i> PREFEITO MUNICIPAL DE URANDI - BA	 PREFEITURA MUNICIPAL DE URANDI/BA CNPJ: 13.982.632/0001-40	DATA: DEZ./23
ENDEREÇO: Rua Sebastião Alves Santana, 57 Centro Administrativo, Urandi, BA CEP: 46350-000		ESCALA: INDICADA
CONTÉM: PLAYGROUND		PRANCHA : 01/01
		FORMATO A1



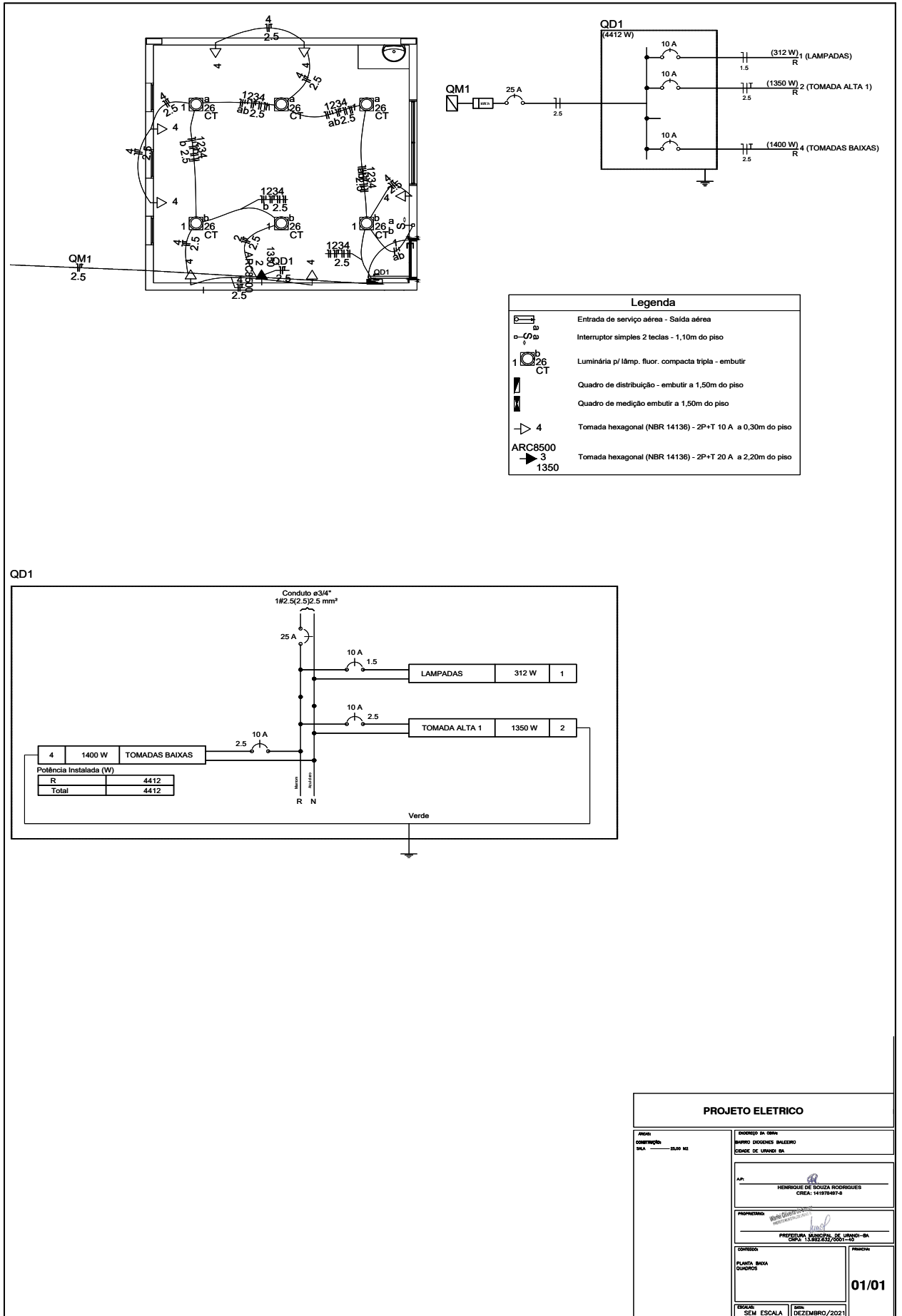



MUNICÍPIO DE URANDI
 Rua Sebastião Alves Santana, 57, Centro
 CEP: 46.350-000 | Urandi – Bahia
 CNPJ: 13.982.632/0001-40
 www.urandi.ba.gov.br
 SECRETARIA MUNICIPAL DE ADMINISTRAÇÃO



EDITAL PREGÃO ELETRONICO N.º 039/2023 PE

O MUNICÍPIO DE URANDI - BA, ATRAVÉS DA PREGOEIRA, TORNA PÚBLICO, PARA CONHECIMENTO DOS INTERESSADOS, QUE REALIZARÁ LICITAÇÃO NA MODALIDADE PREGÃO, NA FORMA ELETRONICA, COM CRITÉRIO DE JULGAMENTO MENOR PREÇO POR LOTE, NOS TERMOS DA LEI Nº 14.133, DE 01 DE ABRIL DE 2021, DO DECRETO MUNICIPAL Nº 08, DE 03 DE FEVEREIRO DE 2022, LEI COMPLEMENTAR Nº 123/06 E ALTERAÇÕES, DECRETO MUNICIPAL Nº 07, DE 03 DE FEVEREIRO DE 2022 E AS CONDIÇÕES E EXIGÊNCIAS ESTABELECIDAS NESTE EDITAL.

Os trabalhos serão conduzidos por servidor designado, denominado Pregoeiro (a), mediante a inserção e monitoramento de dados gerados ou transferidos diretamente para a página eletrônica www.portaldecompraspublicas.com.br. O servidor terá, dentre outras, as seguintes atribuições: coordenar o processo licitatório; receber, examinar e decidir as impugnações e consultas ao edital, apoiado pela sua equipe responsável pela equipe de elaboração; conduzir a sessão pública na internet; verificar a conformidade da proposta com os requisitos estabelecidos neste edital; dirigir a etapa de lances; verificar e julgar as condições de habilitação; receber, examinar e decidir os recursos, encaminhando à autoridade competente quando mantiver sua decisão; indicar o vencedor do certame; conduzir os trabalhos da equipe de apoio; e encaminhar o processo devidamente instruído a autoridade responsável pela adjudicação e propor a homologação.

ÓRGÃOS INTERESSADOS:	SECRETARIA MUNICIPAL DE ADMINISTRAÇÃO
DATA E HORA DE INÍCIO DAS PROPOSTAS:	26 DE DEZEMBRO DE 2023 ÀS 08h:00min (oito horas)
DATA E HORA LIMITE PARA IMPUGNAÇÃO:	08 DE JANEIRO DE 2024 ÀS 17h:00min (dezessete horas)
DATA E HORA FINAL DAS PROPOSTAS:	11 DE JANEIRO DE 2024 ÀS ÀS 07h:59min (sete horas e cinquenta e nove minutos)
DATA DE ABERTURA DAS PROPOSTAS - SESSÃO PÚBLICA:	11 DE JANEIRO DE 2024 ÀS 08h:00min (oito horas)
LOCAL:	www.portaldecompraspublicas.com.br
MODO DE DISPUTA:	ABERTO E FECHADO

1. DO OBJETO.

O objeto da presente licitação é a escolha da proposta mais vantajosa para a **CONTRATAÇÃO DE PESSOA JURÍDICA PARA PRESTAÇÃO DE SERVIÇOS DE MANUTENÇÃO PREVENTIVA E CORRETIVA DE COMPUTADORES, NOTEBOOKS E IMPRESSORAS, RECARGAS DE TONNER E DE CARTUCHOS, PARA ATENDER AS NECESSIDADES DAS SECRETARIAS DO MUNICÍPIO DE URANDI - BA**, conforme condições, quantidades e exigências estabelecidas neste Edital e seus anexos.

1.1. O critério de julgamento adotado será o **MENOR PREÇO POR LOTE**, observadas as exigências contidas neste Edital e seus Anexos quanto às especificações do objeto.

2. DOS RECURSOS ORÇAMENTÁRIOS

2.1. As despesas para atender a esta licitação estão programadas em dotação orçamentária própria, prevista no orçamento do Município para o exercício de 2024.

3. DO REGISTRO DE PREÇOS

3.1. As regras referentes aos órgãos gerenciador e participante, bem como a eventuais adesões são as que constam da minuta de Ata de Registro de Preços.

4. DO CREDENCIAMENTO

4.1. O Credenciamento é o nível básico do Registro Cadastral no **PORTAL DE COMPRAS PUBLICAS** que permite a participação dos interessados na modalidade LICITATÓRIA PREGÃO, em sua FORMA ELETRÔNICA.

4.2. O cadastro deverá ser feito no Portal de Compras Públicas, no sítio www.portaldecompraspublicas.com.br;





MUNICÍPIO DE URANDI
 Rua Sebastião Alves Santana, 57, Centro
 CEP: 46.350-000 | Urandi – Bahia
 CNPJ: 13.982.632/0001-40
 www.urandi.ba.gov.br



SECRETARIA MUNICIPAL DE ADMINISTRAÇÃO

4.3. O credenciamento junto ao provedor do sistema implica a responsabilidade do licitante ou de seu representante legal e a presunção de sua capacidade técnica para realização das transações inerentes a este Pregão.

4.4. O licitante responsabiliza-se exclusiva e formalmente pelas transações efetuadas em seu nome, assume como firmes e verdadeiras suas propostas e seus lances, inclusive os atos praticados diretamente ou por seu representante, excluída a responsabilidade do provedor do sistema ou do órgão ou entidade promotora da licitação por eventuais danos decorrentes de uso indevido das credenciais de acesso, ainda que por terceiros.

4.5. É de responsabilidade do cadastrado conferir a exatidão dos seus dados cadastrais no **PORTAL DE COMPRAS PÚBLICAS** e mantê-los atualizados junto aos órgãos responsáveis pela informação, devendo proceder, imediatamente, à correção ou a alteração dos registros tão logo identifique incorreção ou aqueles se tornem desatualizados.

4.5.1. A não observância do disposto no subitem anterior poderá ensejar desclassificação no momento da habilitação

5. DA PARTICIPAÇÃO NO PREGÃO

5.1. Poderão participar deste Pregão interessados cujo ramo de atividade seja compatível com o objeto desta licitação, e que estejam com Credenciamento regular no **PORTAL DE COMPRAS PÚBLICAS**.

5.2. Será concedido tratamento favorecido para as microempresas e empresas de pequeno porte, para as sociedades cooperativas mencionadas no artigo 34 da Lei nº 11.488, de 2007, para o microempreendedor individual - MEI, nos limites previstos da Lei Complementar n.º 123, de 2006.

5.3. NÃO PODERÃO PARTICIPAR DESTA LICITAÇÃO OS INTERESSADOS:

5.3.1. Proibidos de participar de licitações e celebrar contratos administrativos, na forma da legislação vigente;

5.3.2. Que não atendam às condições deste Edital e seu(s) anexo(s);

5.3.3. Estrangeiros que não tenham representação legal no Brasil com poderes expressos para receber citação e responder administrativa ou judicialmente;

5.3.4. Que se enquadrem nas vedações previstas no artigo 9º, § 1º, da Lei nº 14.133, de 2021;

5.3.5. Que estejam sob falência, concurso de credores, concordata ou em processo de dissolução ou liquidação;

5.4. COMO CONDIÇÃO PARA PARTICIPAÇÃO NO PREGÃO, A LICITANTE ASSINALARÁ “SIM” OU “NÃO” EM CAMPO PRÓPRIO DO SISTEMA ELETRÔNICO, RELATIVO ÀS SEGUINTE DECLARAÇÕES:

5.4.1. Que cumpre os requisitos estabelecidos no artigo 3º da Lei Complementar nº 123, de 2006, estando apta a usufruir do tratamento favorecido estabelecido em seus arts. 42 a 49;

5.4.1.1. Nos itens exclusivos para participação de microempresas e empresas de pequeno porte, a assinalação do campo “não” impedirá o prosseguimento no certame;

5.4.1.2. Nos itens em que a participação não for exclusiva para microempresas e empresas de pequeno porte, a assinalação do campo “não” apenas produzirá o efeito de o licitante não ter direito ao tratamento favorecido previsto na Lei Complementar nº 123, de 2006, mesmo que microempresa, empresa de pequeno porte.

5.4.1.3. As microempresas e empresas de pequeno porte sediadas local ou regionalmente gozam de prioridade de contratação, nos termos do § 3º do art. 48 da Lei Complementar n.º 123, de 14 de dezembro de 2006, benefício que se estabelece em face das peculiaridades locais e regionais, com vistas a promoção do desenvolvimento econômico e social no âmbito municipal e regional.

5.4.1.3.1. Entende-se por empresas sediadas localmente aquelas que estejam localizadas em Urandi - BA, e empresas regionais aquelas situadas no Território do Sertão Produtivo, conforme divisão da Secretaria de Planejamento do Estado da Bahia (mapa pode ser acessado pelo link: <http://www.seplan.ba.gov.br/modules/conteudo/conteudo.php?conteudo=17>).





MUNICÍPIO DE URANDI
 Rua Sebastião Alves Santana, 57, Centro
 CEP: 46.350-000 | Urandi – Bahia
 CNPJ: 13.982.632/0001-40
 www.urandi.ba.gov.br
 SECRETARIA MUNICIPAL DE ADMINISTRAÇÃO



5.4.2. Que conhece todas as regras do edital, bem como todos os requisitos de habilitação, e que a proposta está em conformidade com as exigências do instrumento convocatório;

5.4.3. Que nos valores propostos estão inclusos todos os custos operacionais, encargos previdenciários, trabalhistas, tributários, comerciais e quaisquer outros que incidam direta ou indiretamente no fornecimento dos bens ou serviços.

5.4.4. Que a proposta econômica compreende a integralidade dos custos para atendimento dos direitos trabalhistas assegurados na Constituição Federal, nas leis trabalhistas, nas normas infralegais, nas convenções coletivas de trabalho e nos termos de ajustamento de conduta vigentes na data de entrega das propostas.

5.4.5. Que cumpre os requisitos de habilitação e que as declarações informadas são verídicas, conforme art. 63, inciso I, da Lei 14.133/2021.

5.4.6. Que inexistem fatos impeditivos para sua habilitação no certame, ciente da obrigatoriedade de declarar ocorrências posteriores;

5.4.7. Que não emprega menor de 18 anos em trabalho noturno, perigoso ou insalubre e não emprega menor de 16 anos, salvo menor, a partir de 14 anos, na condição de aprendiz, nos termos do artigo 7º, XXXIII, da Constituição;

5.4.8. Que não possui, em sua cadeia produtiva, empregados executando trabalho degradante ou forçado, observando o disposto nos incisos III e IV do art. 1º e no inciso III do art. 5º da Constituição Federal; e

5.4.9. Que cumpre as exigências de reserva de cargos para pessoa com deficiência e para reabilitado da Previdência Social, previstas em lei e em outras normas específicas, conforme art. 63, inciso IV, Lei 14.133/2021.

5.5. A declaração falsa relativa ao cumprimento de qualquer condição sujeitará o licitante às sanções previstas em lei e neste Edital.

6. DA APRESENTAÇÃO DA PROPOSTA E DOS DOCUMENTOS DE HABILITAÇÃO

6.1. O envio da proposta e dos documentos de habilitação exigidos neste Edital ocorrerão por meio de chave de acesso e senha.

6.2. Os licitantes encaminharão, exclusivamente por meio do sistema eletrônico, proposta com a descrição do objeto ofertado e o preço, até a data e o horário estabelecidos para abertura da sessão pública, quando, então, encerrar-se-á automaticamente a etapa de envio dessa documentação.

6.3. Os documentos de habilitação exigidos no edital serão encaminhados apenas pelo licitante vencedor, nos termos do art. 63, inciso II da Lei n.º 14.133/2021.

6.3.1. O licitante vencedor deverá enviar os documentos de habilitação no prazo de máximo de 2 (duas) horas, após a solicitação da pregoeira, sob pena de desclassificação, sem prejuízo das sanções previstas neste Edital.

6.4. As Microempresas e Empresas de Pequeno Porte deverão encaminhar a documentação de habilitação, ainda que haja alguma restrição de regularidade fiscal e trabalhista, nos termos do art. 43, § 1º da LC n.º 123, de 2006.

6.5. Incumbirá ao licitante acompanhar as operações no sistema eletrônico durante a sessão pública do Pregão, ficando responsável pelo ônus decorrente da perda de negócios, diante da inobservância de quaisquer mensagens emitidas pelo sistema ou de sua desconexão.

6.6. Até a abertura da sessão pública, os licitantes poderão retirar ou substituir a proposta inserida no sistema;

6.7. Não será estabelecida, nessa etapa do certame, ordem de classificação entre as propostas apresentadas, o que somente ocorrerá após a realização dos procedimentos de negociação e julgamento da proposta.

6.8. Os documentos que compõem a proposta e a habilitação do licitante melhor classificado somente serão disponibilizados para avaliação da pregoeira e para acesso público após o encerramento do envio de lances e o envio dos documentos respectivamente.





MUNICÍPIO DE URANDI
 Rua Sebastião Alves Santana, 57, Centro
 CEP: 46.350-000 | Urandi – Bahia
 CNPJ: 13.982.632/0001-40
 www.urandi.ba.gov.br



SECRETARIA MUNICIPAL DE ADMINISTRAÇÃO

6.9. Ao apresentar a proposta o licitante declara que não possui nenhum impedimento constante no Artigo 14 da Lei 14.133/2021 e seus incisos.

7. DO PREENCHIMENTO DA PROPOSTA.

7.1. O LICITANTE DEVERÁ ENVIAR SUA PROPOSTA MEDIANTE O PREENCHIMENTO, NO SISTEMA ELETRÔNICO, DOS SEGUINTE CAMPOS:

7.1.1. Valor unitário e total para cada item ou lote de itens (conforme o caso), em moeda corrente nacional;

7.1.2. Descrição detalhada do objeto, contendo as informações similares à especificação do Termo de Referência: indicando, no que for aplicável, prazo de validade ou de garantia, número do registro ou inscrição do bem no órgão competente, quando for o caso;

7.2. Todas as especificações do objeto contidas na proposta vinculam a contratada.

7.3. Nos valores propostos estarão inclusos todos os custos operacionais, encargos previdenciários, trabalhistas, tributários, comerciais e quaisquer outros que incidam direta ou indiretamente no fornecimento dos bens ou serviços.

7.4. Os preços ofertados, tanto na proposta inicial, quanto na etapa de lances, serão de exclusiva responsabilidade do licitante, não lhe assistindo o direito de pleitear qualquer alteração, sob alegação de erro, omissão ou qualquer outro pretexto.

7.5. O prazo de validade da proposta não será inferior a 60 (SESSENTA) dias, a contar da data de sua apresentação.

8. DA ABERTURA DA SESSÃO, CLASSIFICAÇÃO DAS PROPOSTAS E FORMULAÇÃO DE LANCES

8.1. A abertura da presente licitação dar-se-á em sessão pública, por meio de sistema eletrônico, na data, horário e local indicados neste Edital.

8.2. A Pregoeira verificará as propostas apresentadas, desclassificando desde logo aquelas que:

- a) contiverem vícios insanáveis;
- b) não obedecerem às especificações técnicas pormenorizadas no edital;
- c) apresentarem preços inexequíveis ou permanecerem acima do orçamento estimado para a contratação;
- d) não tiverem sua exequibilidade demonstrada, quando exigido pela Administração;
- e) apresentarem desconformidade com quaisquer outras exigências do edital, desde que insanável.

8.2.1.1. A verificação da conformidade das propostas poderá ser feita exclusivamente em relação à proposta mais bem classificada.

8.2.2. A desclassificação será sempre fundamentada e registrada no sistema, com acompanhamento em tempo real por todos os participantes.

8.2.3. A não desclassificação da proposta não impede o seu julgamento definitivo em sentido contrário, levado a efeito na fase de aceitação.

8.3. O sistema ordenará automaticamente as propostas classificadas, sendo que somente estas participarão da fase de lances.

8.4. O sistema disponibilizará campo próprio para troca de mensagens entre a Pregoeira e os licitantes.

8.5. Iniciada a etapa competitiva, os licitantes deverão encaminhar lances exclusivamente por meio do sistema eletrônico, sendo imediatamente informados do seu recebimento e do valor consignado no registro.

8.5.1. O lance deverá ser ofertado de acordo com o tipo de licitação indicada no preâmbulo deste edital.





MUNICÍPIO DE URANDI
 Rua Sebastião Alves Santana, 57, Centro
 CEP: 46.350-000 | Urandi – Bahia
 CNPJ: 13.982.632/0001-40
 www.urandi.ba.gov.br
 SECRETARIA MUNICIPAL DE ADMINISTRAÇÃO



8.6. Os licitantes poderão oferecer lances sucessivos, observando o horário fixado para abertura da sessão e as regras estabelecidas no Edital.

8.7. O licitante somente poderá oferecer lance **de valor inferior ou percentual** de desconto superior ao último por ele ofertado e registrado pelo sistema.

8.8. O intervalo mínimo de diferença de valores ou percentuais entre os lances, que incidirá tanto em relação aos lances intermediários quanto em relação à proposta que cobrir a melhor oferta deverá ser de **100**, no tempo mínimo de **1 (um) segundo**.

8.9. O intervalo entre os lances enviados pelo mesmo licitante não poderá ser inferior a vinte (20) segundos e o intervalo entre lances não poderá ser inferior a três (3) segundos, sob pena de serem automaticamente descartados pelo sistema os respectivos lances.

8.10. Será adotado para o envio de lances no pregão eletrônico o modo de disputa **“ABERTO E FECHADO”**.

MODOS DE DISPUTA:

1 - MODO DE DISPUTA ABERTO

- I. No modo de disputa aberto a etapa de envio de lances na sessão pública durará dez minutos e, após isso, será prorrogada automaticamente pelo sistema quando houver lance ofertado nos últimos dois minutos do período de duração da sessão pública.
 - a. A prorrogação automática da etapa de envio de lances será de dois minutos e ocorrerá sucessivamente sempre que houver lances enviados nesse período de prorrogação, inclusive quando se tratar de lances intermediários.
 - b. Na hipótese de não haver novos lances a sessão pública será encerrada automaticamente.
 - c. Encerrada a sessão pública sem prorrogação automática pelo sistema, a pregoeira poderá, assessorado pela equipe de apoio, admitir o reinício da etapa de envio de lances, em prol da consecução do melhor preço disposto.

2 - MODO DE DISPUTA ABERTO E FECHADO

- II. No modo de disputa aberto e fechado a etapa de envio de lances da sessão pública terá duração de quinze minutos.
 - a. Encerrado o prazo previsto, o sistema encaminhará o aviso de fechamento iminente dos lances e, transcorrido o período de até dez minutos, aleatoriamente determinado, a recepção de lances será automaticamente encerrada.
 - b. Encerrado o prazo aleatório, o sistema abrirá a oportunidade para que o autor da oferta de valor mais baixo e os autores das ofertas com valores até dez por cento superiores àquela possam ofertar um lance final e fechado em até cinco minutos, que será sigiloso até o encerramento deste prazo.
 - c. Na ausência de, no mínimo, três ofertas nas condições de que trata o item anterior, os autores dos melhores lances subsequentes, na ordem de classificação, até o máximo de três, poderão oferecer um lance final e fechado em até cinco minutos, que será sigiloso até o encerramento do prazo.
 - d. Encerrados os prazos estabelecidos nos “a” e “c”, o sistema ordenará os lances em ordem crescente de vantagem.
 - e. Na ausência de lance final e fechado classificado nos termos dos “a” e “c”, haverá o reinício da etapa fechada para que os demais licitantes, até o máximo de três, na ordem de classificação, possam ofertar um lance final e fechado em até cinco minutos, que será sigiloso até o encerramento deste prazo, observado, após esta etapa, o disposto no item “d”.
 - f. Na hipótese de não haver licitante classificado na etapa de lance fechado que atenda às exigências para habilitação, a pregoeira poderá, auxiliado pela equipe de apoio, mediante justificativa, admitir o reinício da etapa fechada, nos termos do disposto no item “e”.





MUNICÍPIO DE URANDI
Rua Sebastião Alves Santana, 57, Centro
CEP: 46.350-000 | Urandi – Bahia
CNPJ: 13.982.632/0001-40
www.urandi.ba.gov.br
SECRETARIA MUNICIPAL DE ADMINISTRAÇÃO



- 8.11.** Em caso de falha no sistema, os lances em desacordo com os subitens anteriores deverão ser desconsiderados pela pregoeira.
- 8.12.** Não serão aceitos dois ou mais lances de mesmo valor, prevalecendo aquele que for recebido e registrado primeiro.
- 8.13.** Durante o transcurso da sessão pública, os licitantes serão informados, em tempo real, do valor do menor lance registrado, vedada a identificação do licitante.
- 8.14.** No caso de desconexão com a Pregoeira, no decorrer da etapa competitiva do Pregão, o sistema eletrônico poderá permanecer acessível aos licitantes para a recepção dos lances.
- 8.15.** Quando a desconexão do sistema eletrônico para a pregoeira persistir por tempo superior a dez minutos, a sessão pública será suspensa e terá reinício somente após comunicação expressa da Pregoeira aos participantes do certame, publicada no Portal de Compras Públicas, <http://www.portaldecompraspublicas.com.br>, quando serão divulgadas data e hora para a sua reabertura. E será reiniciada somente após decorridas vinte e quatro horas da comunicação do fato pela Pregoeira aos participantes, no sítio eletrônico utilizado para divulgação.
- 8.16.** Caso o licitante não apresente lances, concorrerá com o valor de sua proposta.
- 8.17.** Em relação a itens não exclusivos para participação de microempresas e empresas de pequeno porte, uma vez encerrada a etapa de lances, será efetivada a verificação automática, junto à Receita Federal, do porte da entidade empresarial. O sistema identificará em coluna própria as microempresas e empresas de pequeno porte participantes, procedendo à comparação com os valores da primeira colocada, se esta for empresa de maior porte, assim como das demais classificadas, para o fim de aplicar-se o disposto nos arts. 44 e 45 da LC nº 123, de 2006, regulamentada pelo Decreto Municipal Nº 07, DE 03 DE FEVEREIRO DE 2022.
- 8.18.** Havendo proposta ou lances, conforme o caso, de microempresas ou empresa de pequeno porte sediadas local ou regionalmente, com intervalo de até 10% (dez por cento) superiores à licitante melhor classificada no certame, serão essas consideradas empatadas, com direito de preferência pela ordem de classificação, nos termos § 3º, do Art. 48, da Lei Complementar n.º 123, de 14 de dezembro de 2006, para oferecer proposta.
- 8.18.1.** O exercício do direito de preferência somente será aplicado quando a melhor oferta da fase de lances não tiver sido apresentada por microempresa ou empresa de pequeno porte sediadas local ou regionalmente.
- 8.19.** Não havendo microempresas ou empresa de pequeno porte sediadas local ou regionalmente, as propostas de microempresas e empresas de pequeno porte que se encontrarem na faixa de até 5% (cinco por cento) acima da melhor proposta ou melhor lance serão consideradas empatadas com a primeira colocada.
- 8.20.** A melhor classificada, quando não havendo microempresas ou empresa de pequeno porte sediadas local ou regionalmente, terá o direito de encaminhar uma última oferta para desempate, obrigatoriamente em valor inferior ao da primeira colocada, no prazo de 5 (cinco) minutos controlados pelo sistema, contados após a comunicação automática para tanto.
- 8.21.** Caso a microempresa ou a empresa de pequeno porte melhor classificada desista ou não se manifeste no prazo estabelecido, as propostas serão reclassificadas, quando não havendo microempresas ou empresa de pequeno porte sediadas local ou regionalmente, para o exercício do mesmo direito, no prazo estabelecido no subitem anterior.
- 8.22.** No caso de equivalência dos valores apresentados pelas microempresas e empresas de pequeno porte que se encontrem nos intervalos estabelecidos nos subitens anteriores, será realizado sorteio entre elas para que se identifique aquela que primeiro poderá apresentar melhor oferta.
- 8.23.** Quando houver propostas beneficiadas com as margens de preferência em relação ao produto estrangeiro, o critério de desempate será aplicado exclusivamente entre as propostas que fizerem jus às margens de preferência, conforme regulamento.
- 8.24.** A ordem de apresentação pelos licitantes é utilizada como um dos critérios de classificação, de maneira que só poderá haver empate entre propostas iguais (não seguidas de lances), ou entre lances finais da fase fechada do modo de disputa aberto e fechado.





MUNICÍPIO DE URANDI
 Rua Sebastião Alves Santana, 57, Centro
 CEP: 46.350-000 | Urandi – Bahia
 CNPJ: 13.982.632/0001-40
 www.urandi.ba.gov.br
 SECRETARIA MUNICIPAL DE ADMINISTRAÇÃO



8.25. Havendo eventual empate entre propostas ou lances, o critério de desempate será aquele previsto no art. 60, da Lei n.º 14.133, de 2021, na seguinte ordem:

- 1) disputa final, hipótese em que os licitantes empatados poderão apresentar nova proposta em ato contínuo à classificação;
- 2) avaliação do desempenho contratual prévio dos licitantes, para a qual deverão preferencialmente ser utilizados registros cadastrais para efeito de atesto de cumprimento de obrigações previstos nesta Lei;
- 3) desenvolvimento pelo licitante de ações de equidade entre homens e mulheres no ambiente de trabalho, conforme regulamento;
- 4) desenvolvimento pelo licitante de programa de integridade, conforme orientações dos órgãos de controle.

8.25.1. Em igualdade de condições, se não houver desempate, será assegurada preferência, sucessivamente, aos bens e serviços produzidos ou prestados por:

- 1) empresas estabelecidas no território do Estado ou do Distrito Federal do órgão ou entidade da Administração Pública estadual ou distrital licitante ou, no caso de licitação realizada por órgão ou entidade de Município, no território do Estado em que este se localize;
- 2) empresas brasileiras;
- 3) empresas que invistam em pesquisa e no desenvolvimento de tecnologia no País;
- 4) empresas que comprovem a prática de mitigação, nos termos da Lei nº 12.187, de 29 de dezembro de 2009.

8.26. Persistindo o empate, a proposta vencedora será sorteada pelo sistema eletrônico dentre as propostas empatadas.

8.27. Encerrada a etapa de envio de lances da sessão pública, a pregoeira deverá encaminhar, pelo sistema eletrônico, contraproposta ao licitante que tenha apresentado o melhor preço, para que seja obtida melhor proposta, vedada a negociação em condições diferentes das previstas neste Edital.

8.27.1. A negociação será realizada por meio do sistema, podendo ser acompanhada pelos demais licitantes.

8.27.2. A pregoeira solicitará ao licitante melhor classificado que, no prazo de **04 (quatro) horas**, envie a proposta adequada ao último lance ofertado após a negociação realizada, acompanhada, se for o caso, dos documentos complementares, quando necessários à confirmação daqueles exigidos neste Edital e já apresentados.

8.28. Após a negociação do preço, a Pregoeira iniciará a fase de aceitação e julgamento da proposta.

9. DA ACEITABILIDADE DA PROPOSTA VENCEDORA.

9.1. Encerrada a etapa de negociação, a pregoeira examinará a proposta classificada em primeiro lugar quanto à adequação ao objeto e à compatibilidade do preço em relação ao máximo estipulado para contratação neste Edital e em seus anexos.

9.1.1. Considera-se inexequível a proposta que apresente preços global ou unitários simbólicos, irrisórios ou de valor zero, incompatíveis com os preços dos insumos e salários de mercado, acrescidos dos respectivos encargos, ainda que o ato convocatório da licitação não tenha estabelecido limites mínimos, exceto quando se referirem a materiais e instalações de propriedade do próprio licitante, para os quais ele renuncie a parcela ou à totalidade da remuneração.

9.2. A Administração poderá realizar diligências, de ofício ou por provocação de interessado, para aferir a exequibilidade das propostas ou exigir dos licitantes que ela seja demonstrada, conforme disposto no inciso IV do caput deste artigo.

9.3. Qualquer interessado poderá requerer que se realizem diligências para aferir a exequibilidade e a legalidade das propostas, devendo apresentar as provas ou os indícios que fundamentam a suspeita;





MUNICÍPIO DE URANDI
Rua Sebastião Alves Santana, 57, Centro
CEP: 46.350-000 | Urandi – Bahia
CNPJ: 13.982.632/0001-40
www.urandi.ba.gov.br



SECRETARIA MUNICIPAL DE ADMINISTRAÇÃO

9.4. Na hipótese de necessidade de suspensão da sessão pública para a realização de diligências, com vistas ao saneamento das propostas, a sessão pública somente poderá ser reiniciada mediante aviso prévio no sistema com, no mínimo, **VINTE E QUATRO HORAS DE ANTECEDÊNCIA**, e a ocorrência será registrada em ata;

9.5. A Pregoeira poderá convocar o licitante para enviar documento digital complementar, por meio de funcionalidade disponível no sistema, no prazo de 2 (duas) horas, sob pena de não aceitação da proposta.

9.5.1. O prazo estabelecido poderá ser prorrogado pela Pregoeira por solicitação escrita e justificada do licitante, formulada antes de findo o prazo, e formalmente aceita pela Pregoeira.

9.5.2. Dentre os documentos passíveis de solicitação pela Pregoeira, destacam-se os que contenham as características do material ofertado, tais como marca, modelo, tipo, fabricante e procedência, além de outras informações pertinentes, a exemplo de catálogos, folhetos ou propostas, encaminhados por meio eletrônico, ou, se for o caso, por outro meio e prazo indicados pela Pregoeira, sem prejuízo do seu ulterior envio pelo sistema eletrônico, sob pena de não aceitação da proposta.

9.5.3. Caso a compatibilidade com as especificações demandadas, sobretudo quanto a padrões de qualidade e desempenho, não possa ser aferida pelos meios previstos nos subitens acima, a Pregoeira exigirá que o licitante classificado em primeiro lugar apresente amostra, sob pena de não aceitação da proposta, no local a ser indicado e dentro de **5 (cinco) dias** úteis, contados da solicitação.

9.5.3.1. Por meio de mensagem no sistema, será divulgado o local e horário de realização do procedimento para a avaliação das amostras, cuja presença será facultada a todos os interessados, incluindo os demais licitantes.

9.5.3.2. Os resultados das avaliações serão divulgados por meio de mensagem no sistema.

9.5.3.3. No caso de não haver entrega da amostra ou ocorrer atraso na entrega, sem justificativa aceita pela Pregoeira, ou havendo entrega de amostra fora das especificações previstas neste Edital, a proposta do licitante será recusada.

9.5.3.4. Se a(s) amostra(s) apresentada(s) pelo primeiro classificado não for(em) aceita(s), a Pregoeira analisará a aceitabilidade da proposta ou lance ofertado pelo segundo classificado. Seguir-se-á com a verificação da(s) amostra(s) e, assim, sucessivamente, até a verificação de uma que atenda às especificações constantes no Termo de Referência.

9.5.3.5. Os exemplares colocados à disposição da Administração serão tratados como protótipos, podendo ser manuseados e desmontados pela equipe técnica responsável pela análise, não gerando direito a ressarcimento.

9.5.3.6. Após a divulgação do resultado final da licitação, as amostras entregues deverão ser recolhidas pelos licitantes no prazo de **10 (DEZ) dias**, após o qual poderão ser descartadas pela Administração, sem direito a ressarcimento.

9.5.3.7. Os licitantes deverão colocar à disposição da Administração todas as condições indispensáveis à realização de testes e fornecer, sem ônus, os manuais impressos em língua portuguesa, necessários ao seu perfeito manuseio, quando for o caso.

9.6. Se a proposta ou lance vencedor for desclassificado, a Pregoeira examinará a proposta ou lance subsequente, e, assim sucessivamente, na ordem de classificação.

9.7. Havendo necessidade, a Pregoeira suspenderá a sessão, informando no “chat” a nova data e horário para a sua continuidade.

9.8. A Pregoeira poderá encaminhar, por meio do sistema eletrônico, contraproposta ao licitante que apresentou o lance mais vantajoso, com o fim de negociar a obtenção de melhor preço, vedada a negociação em condições diversas das previstas neste Edital.

9.8.1. Também nas hipóteses em que a Pregoeira não aceitar a proposta e passar à subsequente, poderá negociar com o licitante para que seja obtido preço melhor.





MUNICÍPIO DE URANDI
 Rua Sebastião Alves Santana, 57, Centro
 CEP: 46.350-000 | Urandi – Bahia
 CNPJ: 13.982.632/0001-40
 www.urandi.ba.gov.br
 SECRETARIA MUNICIPAL DE ADMINISTRAÇÃO



9.8.2. A negociação será realizada por meio do sistema, podendo ser acompanhada pelos demais licitantes.

9.9. Nos itens não exclusivos para a participação de microempresas e empresas de pequeno porte, sempre que a proposta não for aceita, e antes de a Pregoeira passar à subsequente, haverá nova verificação, pelo sistema, da eventual ocorrência do empate ficto, previsto nos artigos 44 e 45 da LC nº 123, de 2006, seguindo-se a disciplina antes estabelecida, se for o caso.

9.10. Encerrada a análise quanto à aceitação da proposta, a pregoeira verificará a habilitação do licitante, observado o disposto neste Edital.

10. DA HABILITAÇÃO.

10.1. O licitante vencedor deverá enviar os documentos de habilitação no prazo de máximo de 02 (duas) horas, após a solicitação da pregoeira, sob pena de desclassificação, sem prejuízo das sanções previstas neste Edital.

10.1.1. Para todos os efeitos o não envio da documentação de habilitação no prazo mencionado no item 10.1 será considerado inexecução total do contrato.

10.2. As Microempresas e Empresas de Pequeno Porte deverão encaminhar a documentação de habilitação, ainda que haja alguma restrição de regularidade fiscal e trabalhista, nos termos do art. 43, § 1º da LC nº 123, de 2006.

10.3. COMO CONDIÇÃO PRÉVIA AO EXAME DA DOCUMENTAÇÃO DE HABILITAÇÃO DO LICITANTE DETENTOR DA PROPOSTA CLASSIFICADA EM PRIMEIRO LUGAR, A PREGOEIRA VERIFICARÁ O EVENTUAL DESCUMPRIMENTO DAS CONDIÇÕES DE PARTICIPAÇÃO, ESPECIALMENTE QUANTO À EXISTÊNCIA DE SANÇÃO QUE IMPEÇA A PARTICIPAÇÃO NO CERTAME OU A FUTURA CONTRATAÇÃO, MEDIANTE A CONSULTA AOS DOCUMENTOS INSERIDOS NO PORTAL DE COMPRAS PÚBLICAS, E AINDA NOS SEGUINTE CADASTROS:

10.3.1. Possuir Cadastro do Portal de Compras Públicas;

10.3.2. Cadastro Nacional de Empresas Inidôneas e Suspensas – CEIS e o e o Cadastro Nacional de Empresas Punidas – CNEP (www.portaldatransparencia.gov.br/);

10.3.3. Cadastro Nacional de Condenações Cíveis por Atos de Improbidade Administrativa, mantido pelo Conselho Nacional de Justiça (www.cnj.jus.br/improbidade_adm/consultar_requerido.php).

10.3.4. Lista de Inidôneos, mantida pelo Tribunal de Contas da União – TCU <https://contas.tcu.gov.br/ords/f?p=1660:3:0>

10.3.5. A consulta aos cadastros será realizada em nome da empresa licitante e também de seu sócio majoritário, por força do artigo 12 da Lei nº 8.429, de 1992, que prevê, dentre as sanções impostas ao responsável pela prática de ato de improbidade administrativa, a proibição de contratar com o Poder Público, inclusive por intermédio de pessoa jurídica da qual seja sócio majoritário.

10.3.5.1. Caso conste na Consulta de Situação do Fornecedor a existência de Ocorrências Impeditivas Indiretas, o gestor diligenciará para verificar se houve fraude por parte das empresas apontadas no Relatório de Ocorrências Impeditivas Indiretas.

10.3.5.2. A tentativa de burla será verificada por meio dos vínculos societários, linhas de fornecimento similares, dentre outros.

10.3.5.3. O licitante será convocado para manifestação previamente à sua desclassificação.

10.3.6. Constatada a existência de sanção, a Pregoeira reputará o licitante inabilitado, por falta de condição de participação.

10.3.7. No caso de inabilitação, haverá nova verificação, pelo sistema, da eventual ocorrência do empate ficto, previsto nos arts. 44 e 45 da Lei Complementar nº 123, de 2006, seguindo-se a disciplina antes estabelecida para aceitação da proposta subsequente.





MUNICÍPIO DE URANDI
Rua Sebastião Alves Santana, 57, Centro
CEP: 46.350-000 | Urandi – Bahia
CNPJ: 13.982.632/0001-40
www.urandi.ba.gov.br
SECRETARIA MUNICIPAL DE ADMINISTRAÇÃO



10.4. Caso atendidas as condições de participação, a habilitação dos licitantes será verificada por meio do **PORTAL DE COMPRAS PÚBLICAS**, em relação à habilitação jurídica, à regularidade fiscal e trabalhista, à qualificação econômico-financeira e habilitação técnica.

10.4.1. É dever do licitante atualizar previamente as comprovações constantes do **PORTAL DE COMPRAS PÚBLICAS**, para que estejam vigentes na data da abertura da sessão pública, ou encaminhar, em conjunto com a apresentação da proposta, a respectiva documentação atualizada.

10.4.2. O descumprimento do subitem acima implicará a inabilitação do licitante, exceto se a consulta aos sítios eletrônicos oficiais emissores de certidões feita pela Pregoeira lograr êxito em encontrar a(s) certidão(ões) válida(s), conforme art. 43, §3º, do Decreto 10.024, de 2019.

10.5. Havendo a necessidade de envio de documentos de habilitação complementares, necessários à confirmação daqueles exigidos neste Edital e já apresentados, o licitante será convocado a encaminhá-los, em formato digital, via sistema, no prazo de 2 (duas) horas, sob pena de inabilitação.

10.6. Somente haverá a necessidade de comprovação do preenchimento de requisitos mediante apresentação dos documentos originais não-digitais quando houver dúvida em relação à integridade do documento digital.

10.5. Não serão aceitos documentos de habilitação com indicação de CNPJ/CPF diferentes, salvo aqueles legalmente permitidos.

10.6. Se o licitante for a matriz, todos os documentos deverão estar em nome da matriz, e se o licitante for a filial, todos os documentos deverão estar em nome da filial, exceto aqueles documentos que, pela própria natureza, comprovadamente, forem emitidos somente em nome da matriz.

10.6.1. Serão aceitos registros de CNPJ de licitante matriz e filial com diferenças de números de documentos pertinentes ao CND e ao CRF/FGTS, quando for comprovada a centralização do recolhimento dessas contribuições.

10.7. Os licitantes deverão encaminhar, nos termos deste Edital, a documentação relacionada nos itens a seguir, para fins de habilitação:

10.8. HABILITAÇÃO JURÍDICA:

10.8.1. No caso de empresário individual: inscrição no Registro Público de Empresas Mercantis, a cargo da Junta Comercial da respectiva sede;

10.8.2. Em se tratando de microempreendedor individual – MEI: Certificado da Condição de Microempreendedor Individual - CCMEI, cuja aceitação ficará condicionada à verificação da autenticidade no sítio www.portaldoempreendedor.gov.br;

10.8.3. No caso de sociedade empresária ou empresa individual de responsabilidade limitada - EIRELI: ato constitutivo, estatuto ou contrato social em vigor, devidamente registrado na Junta Comercial da respectiva sede, acompanhado de documento comprobatório de seus administradores;

10.8.4. Inscrição no Registro Público de Empresas Mercantis onde opera, com averbação no Registro onde tem sede a matriz, no caso de ser o participante sucursal, filial ou agência;

10.8.5. No caso de sociedade simples: inscrição do ato constitutivo no Registro Civil das Pessoas Jurídicas do local de sua sede, acompanhada de prova da indicação dos seus administradores;

10.8.6. No caso de cooperativa: ata de fundação e estatuto social em vigor, com a ata da assembleia que o aprovou, devidamente arquivado na Junta Comercial ou inscrito no Registro Civil das Pessoas Jurídicas da respectiva sede, bem como o registro de que trata o art. 107 da Lei nº 5.764, de 1971;

10.8.7. No caso de empresa ou sociedade estrangeira em funcionamento no País: decreto de autorização;





MUNICÍPIO DE URANDI
Rua Sebastião Alves Santana, 57, Centro
CEP: 46.350-000 | Urandi – Bahia
CNPJ: 13.982.632/0001-40
www.urandi.ba.gov.br
SECRETARIA MUNICIPAL DE ADMINISTRAÇÃO



10.8.8. Os documentos acima deverão estar acompanhados de todas as alterações ou da consolidação respectiva;

10.8.9. Cópia dos documentos pessoais do representante legal;

10.9. REGULARIDADE FISCAL E TRABALHISTA:

10.9.1. A regularidade fiscal será comprovada pelos seguintes documentos:

10.9.1.1. CNPJ - Prova de inscrição no Cadastro Nacional de Pessoas Jurídicas ou no Cadastro de Pessoas Físicas, conforme o caso;

10.9.1.2. Prova de regularidade fiscal perante a Fazenda Nacional, mediante apresentação de certidão expedida conjuntamente pela Secretaria da Receita Federal do Brasil (RFB) e pela Procuradoria-Geral da Fazenda Nacional (PGFN), referente a todos os créditos tributários federais e à Dívida Ativa da União (DAU) por elas administrados, inclusive aqueles relativos à Seguridade Social, nos termos da Portaria Conjunta nº 1.751, de 02/10/2014, do Secretário da Receita Federal do Brasil e da Procuradora-Geral da Fazenda Nacional.

10.9.1.3. Prova de regularidade com o Fundo de Garantia do Tempo de Serviço (FGTS);

10.9.1.4. Prova de inexistência de débitos inadimplidos perante a justiça do trabalho, mediante a apresentação de certidão negativa ou positiva com efeito de negativa, nos termos do Título VII-A da Consolidação das Leis do Trabalho, aprovada pelo Decreto-Lei nº 5.452, de 1º de maio de 1943;

10.9.1.5. Prova de regularidade junto à Fazenda Estadual, através da Certidão Negativa junto ao Estado em que o licitante é domiciliado.

10.9.1.6. Prova de regularidade junto à Fazenda Municipal, através da Certidão Negativa junto aos Tributos Municipais;

10.10. QUALIFICAÇÃO ECONÔMICO-FINANCEIRA.

10.10.1. Certidão Negativa de falência, de concordata, de recuperação judicial ou extrajudicial (Lei nº 11.101, de 9.2.2005), expedida pelo distribuidor da sede da empresa, datado dos últimos 30 (trinta) dias, ou que esteja dentro do prazo de validade expresso na própria Certidão;

10.10.2. Balanço patrimonial e demonstrações contábeis do último exercício social, já exigíveis e apresentados na forma da lei, que comprovem a boa situação financeira da empresa, vedada a sua substituição por balancetes ou balanços provisórios, podendo ser atualizados por índices oficiais quando encerrado há mais de 3 (três) meses da data de apresentação da proposta;

10.10.2.1. A licitante qualificada como microempresa ou empresa de pequeno porte optante pelo simples nacional poderá substituir o balanço patrimonial e as demonstrações contábeis pelo Extrato do Simples Nacional do mês de apuração antecedente ao mês anterior da data de abertura do certame (mês de abertura do certame – 2 meses);

10.10.2.2. No caso de empresa constituída no exercício social vigente, o balanço patrimonial e os demonstrativos contábeis serão substituídos pelo balanço de abertura;

10.10.2.3. Caso o licitante seja cooperativa, tais documentos deverão ser acompanhados da última auditoria contábil-financeira, conforme dispõe o artigo 112 da Lei nº 5.764, de 1971, ou de uma declaração, sob as penas da lei, de que tal auditoria não foi exigida pelo órgão fiscalizador;

10.10.3. A comprovação da situação financeira da empresa será constatada apresentação de declaração, emitida por contador devidamente habilitado, devendo acostadas a Certidão de Regularidade Profissional na declaração, de que a empresa obtém de índices de Liquidez Geral (LG), Solvência Geral (SG) e Liquidez Corrente (LC), superiores a 1 (um) resultantes da aplicação das fórmulas:





MUNICÍPIO DE URANDI
 Rua Sebastião Alves Santana, 57, Centro
 CEP: 46.350-000 | Urandi – Bahia
 CNPJ: 13.982.632/0001-40
 www.urandi.ba.gov.br
 SECRETARIA MUNICIPAL DE ADMINISTRAÇÃO



$$LG = \frac{\text{Ativo Circulante} + \text{Realizável a Longo Prazo}}{\text{Passivo Circulante} + \text{Passivo Não Circulante}}$$

$$SG = \frac{\text{Ativo Total}}{\text{Passivo Circulante} + \text{Passivo Não Circulante}}$$

$$LC = \frac{\text{Ativo Circulante}}{\text{Passivo Circulante}}$$

10.10.4. As empresas que apresentarem resultado inferior ou igual a 1 (um) em qualquer dos índices de Liquidez Geral (LG), Solvência Geral (SG) e Liquidez Corrente (LC), deverão comprovar, considerados os riscos para a Administração, e, a critério da autoridade competente, o capital mínimo ou o patrimônio líquido mínimo de 10% (dez por cento) do valor estimado da contratação ou do item pertinente.

10.11. QUALIFICAÇÃO TÉCNICA.

10.11.1. Comprovação através de atestado (os) emitido por pessoa jurídica de direito público ou privado de aptidão para desempenho de atividade pertinente e compatível com o objeto licitado.

10.12. A existência de restrição relativamente à regularidade fiscal e trabalhista não impede que a licitante qualificada como microempresa ou empresa de pequeno porte seja declarada vencedora, uma vez que atenda a todas as demais exigências do edital.

10.12.1. A declaração do vencedor acontecerá no momento imediatamente posterior à fase de habilitação.

10.13. Caso a proposta mais vantajosa seja ofertada por licitante qualificada como microempresa ou empresa de pequeno porte, e uma vez constatada a existência de alguma restrição no que tange à regularidade fiscal e trabalhista, esta será convocada para, no prazo de 5 (cinco) dias úteis, após a declaração do vencedor, comprovar a regularização. O prazo poderá ser prorrogado por igual período, a critério da administração pública, quando requerida pelo licitante, mediante apresentação de justificativa.

10.14. A não-regularização fiscal e trabalhista no prazo previsto no subitem anterior acarretará a inabilitação do licitante, sem prejuízo das sanções previstas neste Edital, sendo facultada a convocação dos licitantes remanescentes, na ordem de classificação. Se, na ordem de classificação, seguir-se outra microempresa, empresa de pequeno porte ou sociedade cooperativa com alguma restrição na documentação fiscal e trabalhista, será concedido o mesmo prazo para regularização.

10.15. Havendo necessidade de analisar minuciosamente os documentos exigidos, a Pregoeira suspenderá a sessão, informando no "chat" a nova data e horário para a continuidade da mesma.

10.16. Será inabilitado o licitante que não comprovar sua habilitação, seja por não apresentar quaisquer dos documentos exigidos, ou apresentá-los em desacordo com o estabelecido neste Edital.

10.17. Nos itens não exclusivos a microempresas e empresas de pequeno porte, em havendo inabilitação, haverá nova verificação, pelo sistema, da eventual ocorrência do empate ficto, previsto nos artigos 44 e 45 da LC nº 123, de 2006, seguindo-se a disciplina antes estabelecida para aceitação da proposta subsequente.

10.18. A Pregoeira, durante as fases de julgamento das propostas e/ou habilitação, deve sanear eventuais erros ou falhas que não alterem a substância das propostas, dos documentos e sua validade jurídica, mediante decisão fundamentada, registrada em ata e acessível aos licitantes.

10.19. Após a entrega dos documentos para habilitação, não será permitida a substituição ou a apresentação de novos documentos, salvo em sede de diligência, para:

- a) complementação de informações acerca dos documentos já apresentados pelos licitantes e desde que necessária para apurar fatos existentes à época da abertura do certame;
- b) atualização de documentos cuja validade tenha expirado após a data de recebimento das propostas.

10.20. Constatado o atendimento às exigências de habilitação fixadas no Edital, o licitante será declarado vencedor.





MUNICÍPIO DE URANDI
 Rua Sebastião Alves Santana, 57, Centro
 CEP: 46.350-000 | Urandi – Bahia
 CNPJ: 13.982.632/0001-40
 www.urandi.ba.gov.br
 SECRETARIA MUNICIPAL DE ADMINISTRAÇÃO



11. DO ENCAMINHAMENTO DA PROPOSTA VENCEDORA

11.1. A proposta final do licitante declarado vencedor deverá ser encaminhada no prazo de **04 (quatro) horas** a contar da solicitação da Pregoeira no sistema eletrônico e deverá:

11.1.1. Ser redigida em língua portuguesa, digitada, em uma via, sem emendas, rasuras, entrelinhas ou ressalvas, devendo a última folha ser assinada e as demais rubricadas pelo licitante ou seu representante legal.

11.1.2. Conter a indicação do banco, número da conta e agência do licitante vencedor, para fins de pagamento.

11.1.3. Enviar a proposta final em arquivo editável (necessariamente nas extensões doc, docx, xls ou xlsx), para o e-mail: cpl.urandi@gmail.com.

11.2. Os descontos ofertados nos lances verbais deverão ser lineares - relação a proposta original - a todos os itens do lote, sendo passível a variável de até 0,5 % (meio por cento) entre os valores dos itens para adequação das propostas.

11.3. No mesmo prazo do item 11.1, o licitante deverá realizar o ajuste da proposta no PORTAL DE COMPRAS PUBLICAS, sob pena de desclassificação. Havendo dúvidas sobre o ajuste as licitantes deverão entrar em contato com o suporte da plataforma.

11.4. A proposta final deverá ser documentada nos autos e será levada em consideração no decorrer da execução do contrato e aplicação de eventual sanção à Contratada, se for o caso.

11.4.1. Todas as especificações do objeto contidas na proposta, vinculam a Contratada.

11.5. Os preços deverão ser expressos em moeda corrente nacional, o valor unitário em algarismos e o valor global em algarismos e por extenso.

11.5.1. Ocorrendo divergência entre os preços unitários e o preço global, prevalecerão os primeiros; no caso de divergência entre os valores numéricos e os valores expressos por extenso, prevalecerão estes últimos.

11.6. A oferta deverá ser firme e precisa, limitada, rigorosamente, ao objeto deste Edital, sem conter alternativas de preço ou de qualquer outra condição que induza o julgamento a mais de um resultado, sob pena de desclassificação.

11.7. A proposta deverá obedecer aos termos deste Edital e seus Anexos, não sendo considerada aquela que não corresponda às especificações ali contidas ou que estabeleça vínculo à proposta de outro licitante.

11.8. As propostas que contenham a descrição do objeto, o valor e os documentos complementares estarão disponíveis na internet, após a homologação.

12. DOS RECURSOS

12.1. Declarado o vencedor e decorrida a fase de regularização fiscal e trabalhista da licitante qualificada como microempresa ou empresa de pequeno porte, se for o caso, será concedido o prazo de no mínimo trinta minutos, para que qualquer licitante manifeste a intenção de recorrer em campo próprio do sistema.

12.1.1. A falta de manifestação motivada do licitante quanto à intenção de recorrer importará a preclusão desse direito.

12.1.2. Uma vez admitido o recurso, o recorrente terá, a partir de então, o prazo de 3 (três) dias úteis para apresentar as razões, pelo sistema eletrônico, ficando os demais licitantes, desde logo, intimados para, querendo, apresentarem contrarrazões também pelo sistema eletrônico, em outros 3 (três) dias úteis, que começarão a contar do término do prazo do recorrente, sendo-lhes assegurada vista imediata dos elementos indispensáveis à defesa de seus interesses.

12.2. O acolhimento do recurso invalida tão somente os atos insuscetíveis de aproveitamento.

12.3. Os autos do processo permanecerão com vista franqueada aos interessados, no endereço constante neste Edital.





MUNICÍPIO DE URANDI
Rua Sebastião Alves Santana, 57, Centro
CEP: 46.350-000 | Urandi – Bahia
CNPJ: 13.982.632/0001-40
www.urandi.ba.gov.br



SECRETARIA MUNICIPAL DE ADMINISTRAÇÃO

13. DA REABERTURA DA SESSÃO PÚBLICA

13.1. A sessão pública poderá ser reaberta:

13.1.1. Nas hipóteses de provimento de recurso que leve à anulação de atos anteriores à realização da sessão pública precedente ou em que seja anulada a própria sessão pública, situação em que serão repetidos os atos anulados e os que dele dependam.

13.1.2. Quando houver erro na aceitação do preço melhor classificado ou quando o licitante declarado vencedor não assinar o contrato, não retirar o instrumento equivalente ou não comprovar a regularização fiscal e trabalhista, nos termos do art. 43, §1º da LC nº 123/2006. Nessas hipóteses, serão adotados os procedimentos imediatamente posteriores ao encerramento da etapa de lances.

13.2. Todos os licitantes remanescentes deverão ser convocados para acompanhar a sessão reaberta.

13.2.1. A convocação se dará por meio do sistema eletrônico ("chat"), ou e-mail, ou de acordo com a fase do procedimento licitatório.

13.2.2. A convocação feita por e-mail dar-se-á de acordo com os dados contidos no **CADASTRO DO PORTAL DE COMPRAS PÚBLICAS**, sendo responsabilidade do licitante manter seus dados cadastrais atualizados.

14. DA ADJUDICAÇÃO E HOMOLOGAÇÃO

14.1. O objeto da licitação será adjudicado ao licitante declarado vencedor, por ato da Pregoeira, caso não haja interposição de recurso, ou pela autoridade competente, após a regular decisão dos recursos apresentados.

14.2. Após a fase recursal, constatada a regularidade dos atos praticados, a autoridade competente homologará o procedimento licitatório.

15. DA GARANTIA DE EXECUÇÃO

15.1. Não haverá exigência de garantia de execução para a presente contratação.

16. DA ATA DE REGISTRO DE PREÇOS

16.1. Homologado o resultado da licitação, terá o adjudicatário o prazo de até 05 (CINCO) dias úteis, contados a partir da data de sua convocação, para assinar a Ata de Registro de Preços, cujo prazo de validade encontra-se nela fixado, sob pena de decair do direito à contratação, sem prejuízo das sanções previstas neste Edital.

16.2. Alternativamente à convocação para comparecer perante o órgão ou entidade para a assinatura da Ata de Registro de Preços, a Administração poderá encaminhá-la para assinatura, mediante correspondência postal com aviso de recebimento (AR) ou meio eletrônico, para que seja assinada e devolvida no prazo de até 05 (CINCO) dias úteis, a contar da data de seu recebimento.

17. DO TERMO DE CONTRATO OU INSTRUMENTO EQUIVALENTE

17.1. Após a homologação da licitação, em sendo realizada a contratação, será firmado Termo de Contrato ou emitido instrumento equivalente.

17.2. O adjudicatário terá o prazo de 05 (CINCO) dias úteis, contados a partir da data de sua convocação, para assinar o Termo de Contrato ou aceitar instrumento equivalente, conforme o caso (Nota de Empenho/Carta Contrato/Autorização), sob pena de decair do direito à contratação, sem prejuízo das sanções previstas neste Edital.

17.2.1. Alternativamente à convocação para comparecer perante o órgão ou entidade para a assinatura do Termo de Contrato ou aceite do instrumento equivalente, a Administração poderá encaminhá-lo para assinatura ou aceite da Adjudicatária, mediante correspondência postal com aviso de recebimento (AR) ou meio eletrônico, para que seja assinado ou aceito no prazo de 05 (CINCO) dias, a contar da data de seu recebimento.





MUNICÍPIO DE URANDI
 Rua Sebastião Alves Santana, 57, Centro
 CEP: 46.350-000 | Urandi – Bahia
 CNPJ: 13.982.632/0001-40
 www.urandi.ba.gov.br
SECRETARIA MUNICIPAL DE ADMINISTRAÇÃO



17.2.2. É permitida a identificação e assinatura digital por pessoa física ou jurídica em meio eletrônico, mediante certificado digital emitido em âmbito da Infraestrutura de Chaves Públicas Brasileira (ICP-Brasil).

17.2.3. O prazo previsto no subitem anterior poderá ser prorrogado, por igual período, por solicitação justificada do adjudicatário e aceita pela Administração.

17.3. O Aceite da Nota de Empenho ou do instrumento equivalente, emitida à empresa adjudicada, implica no reconhecimento de que:

17.3.1. Referida Nota está substituindo o contrato, aplicando-se à relação de negócios ali estabelecida as disposições do art. 95 da Lei n.º 14.133, de 2021;

17.3.2. A contratada se vincula à sua proposta e às previsões contidas no edital e seus anexos;

17.3.3. A contratada reconhece que as hipóteses de rescisão são aquelas previstas no art. 137, nas formas prevista em seu art. 138, tendo os seus efeitos, quando unilateral, estipulados no art. 139, todos da Lei 14.133, de 2021.

17.4. O prazo de vigência da contratação é de 12 meses a partir da assinatura da Ata de registro de Preços.

17.5. Por ocasião da assinatura do contrato, será exigida a comprovação das condições de habilitação consignadas neste Edital, as quais deverão ser mantidas pelo licitante durante a vigência do contrato.

17.5.1. Na hipótese de irregularidade, o contratado deverá regularizar a sua situação perante o cadastro no prazo de até 05 (cinco) dias úteis, sob pena de aplicação das penalidades previstas no edital e anexos.

17.6. Na assinatura do contrato ou da ata de registro de preços, será exigida a comprovação das condições de habilitação consignadas no edital, que deverão ser mantidas pelo licitante durante a vigência do contrato.

17.7. Na hipótese de o vencedor da licitação não comprovar as condições de habilitação consignadas no edital ou se recusar a assinar o contrato ou ata de registro de preço, a Administração, sem prejuízo da aplicação das sanções das demais cominações legais cabíveis a esse licitante, poderá convocar os licitantes remanescentes, na ordem de classificação, para a celebração do contrato nas condições propostas pelo licitante vencedor.

17.8. Na hipótese de nenhum dos licitantes aceitar a contratação nos termos do item anterior, a Administração, observados o valor estimado e sua eventual atualização nos termos do edital, poderá:

- a) convocar os licitantes remanescentes para negociação, na ordem de classificação, com vistas à obtenção de preço melhor, mesmo que acima do preço do adjudicatário;
- b) adjudicar e celebrar o contrato nas condições ofertadas pelos licitantes remanescentes, atendida a ordem classificatória, quando frustrada a negociação de melhor condição.

17.9. A recusa injustificada do adjudicatário em assinar o contrato ou em aceitar ou retirar o instrumento equivalente no prazo estabelecido pela Administração caracterizará o descumprimento total da obrigação assumida e o sujeitará às penalidades legalmente estabelecidas e à imediata perda da garantia de proposta em favor do órgão ou entidade licitante, quando for o caso.

17.10. A regra do item anterior não se aplicará aos licitantes remanescentes convocados na forma do item 15.8.

17.11. Decorrido o prazo de validade da proposta indicado no edital sem convocação para a contratação, ficarão os licitantes liberados dos compromissos assumidos.

18. DO REAJUSTAMENTO EM SENTIDO GERAL

18.1. As regras acerca do reajustamento em sentido geral do valor contratual são as estabelecidas no Termo de Referência, anexo a este Edital.

19. DO RECEBIMENTO DO OBJETO E DA FISCALIZAÇÃO

19.1. Os critérios de recebimento e aceitação do objeto e de fiscalização estão previstos no Termo de Referência.





MUNICÍPIO DE URANDI
 Rua Sebastião Alves Santana, 57, Centro
 CEP: 46.350-000 | Urandi – Bahia
 CNPJ: 13.982.632/0001-40
 www.urandi.ba.gov.br



SECRETARIA MUNICIPAL DE ADMINISTRAÇÃO

20. DAS OBRIGAÇÕES DA CONTRATANTE E DA CONTRATADA

20.1. As obrigações da Contratante e da Contratada são as estabelecidas no Termo de Referência.

21. DO PAGAMENTO

21.1. As regras acerca do pagamento são as estabelecidas no Termo de Referência, anexo a este Edital.

22. DAS SANÇÕES ADMINISTRATIVAS

22.1. As regras acerca das sanções administrativas são as estabelecidas no Termo de Referência, anexo a este Edital.

23. DA IMPUGNAÇÃO AO EDITAL E DO PEDIDO DE ESCLARECIMENTO

23.1. Qualquer pessoa poderá para impugnar edital de licitação por irregularidade ou para solicitar esclarecimento sobre os seus termos, devendo protocolar o pedido até 3 (três) dias úteis antes da data de abertura do certame.

23.2. A IMPUGNAÇÃO DEVERÁ ser realizada EXCLUSIVAMENTE por FORMA ELETRÔNICA no sistema www.portaldecompraspublicas.com.br.

23.3. A resposta à impugnação ou ao pedido de esclarecimento vincularão os participantes e a administração, e deverá ser divulgada PORTAL DE COMPRAS PÚBLICAS no prazo de até 3 (três) dias úteis, limitado ao último dia útil anterior à data da abertura do certame.

23.4. A concessão de efeito suspensivo à impugnação é medida excepcional e deverá ser motivada pela pregoeira, nos autos do processo de licitação.

23.5. Acolhida a impugnação, será definida e publicada nova data para a realização do certame.

23.6. Não serão conhecidas as impugnações apresentadas após o respectivo prazo legal ou, no caso de empresas, que estejam subscritas por representante não habilitado legalmente ou não identificado no processo para responder pela proponente.

23.7. A petição de impugnação apresentada por empresa deve ser firmada por sócio, pessoa designada para a administração da sociedade empresária, ou procurador, e vir acompanhada, conforme o caso, de estatuto ou contrato social e suas posteriores alterações, se houver, do ato de designação do administrador, ou de procuração pública ou particular (instrumento de mandato com poderes para impugnar o Edital).

24. DAS DISPOSIÇÕES GERAIS

24.1. Da sessão pública do Pregão divulgar-se-á ata no sistema eletrônico.

24.2. Como condição de validade e eficácia, todos os atos devem ser realizados de forma eletrônica diretamente no PORTAL DE COMPRAS PÚBLICAS, conforme art. 17, § 4º da Lei 14.133, de 2021.

24.3. Todas as comunicações serão formalizadas através do PORTAL DE COMPRAS PÚBLICAS.

24.4. Não havendo expediente ou ocorrendo qualquer fato superveniente que impeça a realização do certame na data marcada, a sessão será automaticamente transferida para o primeiro dia útil subsequente, no mesmo horário anteriormente estabelecido, desde que não haja comunicação em contrário, pela Pregoeira.

24.5. Todas as referências de tempo no Edital, no aviso e durante a sessão pública observarão o horário de Brasília – DF.

24.6. No julgamento das propostas e da habilitação, a Pregoeira poderá sanar erros ou falhas que não alterem a substância das propostas, dos documentos e sua validade jurídica, mediante despacho fundamentado, registrado em ata e acessível a todos, atribuindo-lhes validade e eficácia para fins de habilitação e classificação.

24.7. A homologação do resultado desta licitação não implicará direito à contratação.

24.8. Verificada qualquer irregularidade a Autoridade Superior determinará o retorno dos autos para o devido saneamento.





MUNICÍPIO DE URANDI
 Rua Sebastião Alves Santana, 57, Centro
 CEP: 46.350-000 | Urandi – Bahia
 CNPJ: 13.982.632/0001-40
 www.urandi.ba.gov.br
 SECRETARIA MUNICIPAL DE ADMINISTRAÇÃO



24.9. As normas disciplinadoras da licitação serão sempre interpretadas em favor da ampliação da disputa entre os interessados, desde que não comprometam o interesse da Administração, o princípio da isonomia, a finalidade e a segurança da contratação.

24.10. Os licitantes assumem todos os custos de preparação e apresentação de suas propostas e a Administração não será, em nenhum caso, responsável por esses custos, independentemente da condução ou do resultado do processo licitatório.

24.11. Na contagem dos prazos estabelecidos neste Edital e seus Anexos, excluir-se-á o dia do início e incluir-se-á o do vencimento. Só se iniciam e vencem os prazos em dias de expediente na Administração.

24.12. O desatendimento de exigências formais não essenciais não importará o afastamento do licitante, desde que seja possível o aproveitamento do ato, observados os princípios da isonomia e do interesse público.

24.13. O licitante é o responsável pela fidelidade e legitimidade das informações prestadas e dos documentos apresentados em qualquer fase da licitação.

24.13.1. A falsidade de qualquer documento apresentado ou a inverdade das informações nele contidas implicará a imediata desclassificação do proponente que o tiver apresentado, ou, caso tenha sido o vencedor, a rescisão do contrato ou do documento equivalente, sem prejuízo das demais sanções cabíveis.

24.14. Em caso de divergência entre disposições deste Edital e de seus anexos ou demais peças que compõem o processo, prevalecerá as deste Edital.

24.15. A Autoridade Superior do MUNICÍPIO DE URANDI - BA, poderá revogar este Pregão por razões de interesse público decorrente de fato superveniente que constitua óbice manifesto e incontornável, ou anulá-lo por ilegalidade, de ofício ou por provocação de terceiros, salvo quando for viável a convalidação do ato ou do procedimento viciado, desde que observados os princípios da ampla defesa e contraditório.

24.15.1. A anulação do pregão induz à do contrato.

24.15.2. A anulação da licitação por motivo de ilegalidade não gera obrigação de indenizar.

24.16. É facultado à autoridade superior, em qualquer fase deste Pregão, promover diligência destinada a esclarecer ou completar a instrução do processo, vedada a inclusão posterior de informação ou de documentos que deveriam ter sido apresentados para fins de classificação e habilitação.

24.16.1. Conforme entendimento do Plenário do Tribunal de Contas da União, exarado no Acórdão n. 1211/2021-Plenário, não é considerado documento novo, *comprobatório de condição atendida pelo licitante quando apresentou sua proposta, que não foi juntado com os demais comprovantes de habilitação e/ou da proposta, por equívoco ou falha, o qual deverá ser solicitado e avaliado pela Pregoeira.*

24.17. O Edital está disponibilizado, na íntegra, no endereço eletrônico: www.portaldecompraspublicas.com.br e também poderão retirado na Sala de Licitações do MUNICÍPIO DE URANDI - BA, na Rua Sebastião Alves Santana, nº 57, Centro, URANDI - BA, nos dias úteis, no horário das 8h00min às 12h00min, mesmo endereço e período no qual os autos do processo administrativo permanecerão com vista franqueada aos interessados.

24.18. Integram este Edital, para todos os fins e efeitos, os seguintes anexos:

ANEXO I – TERMO DE REFERÊNCIA;

ANEXO II – MINUTA DA ATA DE REGISTRO DE PREÇOS.

ANEXO III – MINUTA DO CONTRATO

Urandi - BA, em 21 de dezembro de 2023.

CONCEIÇÃO MARIA POLICIANO FARIAS
 PREGOEIRA
 DECRETO Nº. 040/2023





MUNICÍPIO DE URANDI
 Rua Sebastião Alves Santana, 57, Centro
 CEP: 46.350-000 | Urandi – Bahia
 CNPJ: 13.982.632/0001-40
 www.urandi.ba.gov.br



SECRETARIA MUNICIPAL DE ADMINISTRAÇÃO

ANEXO I

TERMO DE REFERÊNCIA

1. OBJETIVO

- 1.1. O presente Termo de Referência reúne o conjunto de informações necessárias e as condições mínimas exigíveis, tendo por objetivo subsidiar o processo licitatório, com o escopo de promover a **CONTRATAÇÃO DE PESSOA JURÍDICA PARA PRESTAÇÃO DE SERVIÇOS DE MANUTENÇÃO PREVENTIVA E CORRETIVA DE COMPUTADORES, NOTEBOOKS E IMPRESSORAS, RECARGAS DE TONNER E DE CARTUCHOS, PARA ATENDER AS NECESSIDADES DAS SECRETARIAS DO MUNICÍPIO DE URANDI – BA**, conforme especificações e quantidades estabelecidas nesse Termo de Referência.
- 1.2. Os serviços serão realizados mediante licitação na modalidade PREGÃO, do tipo MENOR PREÇO POR LOTE.
- 1.3. A relação dos itens e suas quantidades estão constantes no ANEXO A deste Termo de Referência.
- 1.4. No preço cotado deverão estar incluídas eventuais vantagens e/ou abatimentos, impostos, taxas e encargos sociais, obrigações trabalhistas, previdenciárias, fiscais e comerciais, assim como despesas com transportes e deslocamentos e outras quaisquer que incidam sobre a contratação.

2. JUSTIFICATIVA E OBJETIVO DA CONTRATAÇÃO

2.1. Justifica – se pela necessidade de realização dos trabalhos administrativos das secretarias de: Administração, Educação, Assistência Social, Saúde, Transporte, Obras e Infraestrutura, Agricultura e Meio Ambiente, uma vez que é de extrema necessidade o uso de tais equipamentos em perfeitas condições, para o desenvolvimento das atividades das secretarias e setores do Município de Urandi – BA.

3. CLASSIFICAÇÃO DOS BENS/SERVIÇOS COMUNS

3.1. O objeto a ser contratado é de natureza comum nos termos do inciso XIII da Lei 14.133/2021, as sendo que o desempenho e qualidade podem ser objetivamente definidos, por meio de especificações usuais de mercado.

4. DO REGISTRO DE PREÇOS

4.1. As regras referentes ao órgão gerenciado e participantes, bem como a eventuais adesões são as que constam da minuta de Ata de Registro de Preços.

5. ENTREGA E CRITÉRIO DE ACEITAÇÃO DO OBJETO

- 5.1. O prazo de entrega dos serviços é de forma imediata a partir da solicitação, emitida pela Secretaria demandante.
- 5.2. Os serviços poderão ser rejeitados, no todo ou em parte, quando em desacordo com as especificações constantes neste Termo de Referência e na proposta, devendo ser substituídos no prazo de até 03 (três) dias, a contar da notificação da contratada, às suas custas, sem prejuízo da aplicação das sanções administrativas prevista neste instrumento.
- 5.3. O recebimento do objeto não exclui a responsabilidade da contratada pelos prejuízos resultantes da incorreta execução do contrato.

6. OBRIGAÇÕES DA CONTRATANTE

- 6.1. São obrigações da Contratante:
 - 6.1.1. Receber o objeto no prazo e condições estabelecidas no Edital e seus anexos;
 - 6.1.2. Verificar minuciosamente, no prazo fixado, a conformidade dos bens/serviços recebidos provisoriamente com as especificações constantes do Edital e da proposta, para fins de aceitação e recebimento definitivo;
 - 6.1.3. Comunicar à Contratada, por escrito, sobre imperfeições, falhas ou irregularidades verificadas no objeto fornecido, para que seja substituído, reparado ou corrigido;





MUNICÍPIO DE URANDI
 Rua Sebastião Alves Santana, 57, Centro
 CEP: 46.350-000 | Urandi – Bahia
 CNPJ: 13.982.632/0001-40
 www.urandi.ba.gov.br
SECRETARIA MUNICIPAL DE ADMINISTRAÇÃO



6.1.4. Acompanhar e fiscalizar o cumprimento das obrigações da Contratada, através de servidor especialmente designado;

6.1.5. Efetuar o pagamento à Contratada no valor correspondente ao fornecimento do objeto, no prazo e forma estabelecidos no Edital e seus anexos;

6.1.6. Responder, no prazo de 15 (quinze) dias os pedidos de repactuação de preços e restabelecimento do equilíbrio econômico-financeiro.

6.2. A Administração não responderá por quaisquer compromissos assumidos pela Contratada com terceiros, ainda que vinculados à execução do presente Termo de Contrato, bem como por qualquer dano causado a terceiros em decorrência de ato da Contratada, de seus empregados, prepostos ou subordinados.

7. OBRIGAÇÕES DA CONTRATADA

7.1. A Contratada deve cumprir todas as obrigações constantes no Edital, seus anexos e sua proposta, assumindo como exclusivamente seus os riscos e as despesas decorrentes da boa e perfeita execução do objeto e, ainda:

7.1.1. Efetuar a entrega do objeto em perfeitas condições, conforme especificações, prazo e local constantes no Termo de Referência e seus anexos, acompanhado da respectiva nota fiscal, na qual constarão as indicações referentes a: procedência e prazo de validade;

7.1.2. Responsabilizar-se pelos vícios e danos decorrentes do objeto, de acordo com os artigos 12, 13 e 17 a 27, do Código de Defesa do Consumidor (Lei nº 8.078, de 1990);

7.1.3. Substituir, reparar ou corrigir, às suas expensas, no prazo fixado neste Termo de Referência, o objeto com avarias ou defeitos;

7.1.4. Comunicar, imediatamente após tomarem conhecimento, à Contratante os motivos que impossibilitem o cumprimento do prazo previsto, com a devida comprovação;

7.1.5. Manter, durante toda a execução do contrato, a compatibilidade com as obrigações assumidas, bem como todas as condições de habilitação e qualificação exigidas na licitação;

7.1.6. Indicar preposto para representá-la durante a execução do contrato.

8. DA SUBCONTRATAÇÃO

8.1. Em nenhuma hipótese poderá haver subcontratação integral do objeto. A subcontratação parcial será permitida em situações devidamente fundamentadas e justificadas, devendo ser aceitas pela Contratante.

9. DA ALTERAÇÃO SUBJETIVA

9.1. É admissível a fusão, cisão ou incorporação da contratada com/em outra pessoa jurídica, desde que sejam observados pela nova pessoa jurídica todos os requisitos de habilitação exigidos na licitação original; sejam mantidas as demais cláusulas e condições do contrato; não haja prejuízo à execução do objeto pactuado e haja a anuência expressa da Administração à continuidade do contrato.

10. DO CONTROLE E FISCALIZAÇÃO DA EXECUÇÃO

10.1. Nos termos do art. 117, da Lei n.º 14.133, de 2021, será designado representante para acompanhar e fiscalizar a entrega dos bens/serviços, anotando em registro próprio todas as ocorrências relacionadas com a execução e determinando o que for necessário à regularização de falhas ou defeitos observados.

10.2. A fiscalização de que trata este item não exclui nem reduz a responsabilidade da Contratada, inclusive perante terceiros, por qualquer irregularidade, ainda que resultante de imperfeições técnicas ou vícios redibitórios, e, na ocorrência desta, não implica em corresponsabilidade da Administração ou de seus agentes e prepostos, de conformidade com o art. 120 da Lei nº 14.133, de 2021.





MUNICÍPIO DE URANDI
 Rua Sebastião Alves Santana, 57, Centro
 CEP: 46.350-000 | Urandi – Bahia
 CNPJ: 13.982.632/0001-40
 www.urandi.ba.gov.br
 SECRETARIA MUNICIPAL DE ADMINISTRAÇÃO



10.3. O representante da Administração anotará em registro próprio todas as ocorrências relacionadas com a execução do contrato, indicando dia, mês e ano, bem como o nome dos funcionários eventualmente envolvidos, determinando o que for necessário à regularização das falhas ou defeitos observados e encaminhando os apontamentos à autoridade competente para as providências cabíveis.

11. DO PAGAMENTO

11.1. O pagamento será realizado no prazo de até 30 (trinta) dias, contados a partir do recebimento da Nota Fiscal ou Fatura, através de ordem bancária, para crédito em banco, agência e conta corrente indicados pelo contratado.

11.2. Considera-se ocorrido o recebimento da nota fiscal ou fatura quando o órgão contratante atestar a execução do objeto do contrato.

11.3. A Nota Fiscal ou Fatura deverá ser obrigatoriamente acompanhada da comprovação da regularidade fiscal, constatada por meio de consulta on-line mediante consulta aos sítios eletrônicos oficiais ou à documentação mencionada no art. 68 da Lei n.º 14.133, de 2021.

11.4. Havendo erro na apresentação da Nota Fiscal ou dos documentos pertinentes à contratação, ou, ainda, circunstância que impeça a liquidação da despesa, como, por exemplo, obrigação financeira pendente, decorrente de penalidade imposta ou inadimplência, o pagamento ficará sobrestado até que a Contratada providencie as medidas saneadoras. Nesta hipótese, o prazo para pagamento iniciar-se-á após a comprovação da regularização da situação, não acarretando qualquer ônus para a Contratante.

11.5. Será considerada data do pagamento o dia em que constar como emitida a ordem bancária para pagamento.

11.6. Previamente à emissão de nota de empenho e a cada pagamento, a Administração deverá realizar consulta on-line mediante consulta aos sítios eletrônicos oficiais para verificar a manutenção das condições de habilitação exigidas no edital.

11.7. Constatando-se a situação de irregularidade da contratada, será providenciada sua notificação, por escrito, para que, no prazo de 5 (cinco) dias úteis, regularize sua situação ou, no mesmo prazo, apresente sua defesa. O prazo poderá ser prorrogado, a critério da contratante.

11.8. Não havendo regularização ou sendo a defesa considerada improcedente, a contratante deverá comunicar aos órgãos responsáveis pela fiscalização da regularidade fiscal quanto à inadimplência da contratada, bem como quanto à existência de pagamento a ser efetuado, para que sejam acionados os meios pertinentes e necessários para garantir o recebimento de seus créditos.

11.9. Persistindo a irregularidade, a contratante deverá adotar as medidas necessárias à rescisão contratual nos autos do processo administrativo correspondente, assegurada à contratada a ampla defesa.

11.10. Havendo a efetiva execução do objeto, os pagamentos serão realizados normalmente, até que se decida pela rescisão do contrato, caso a contratada não regularize sua situação de habilitação.

11.10.1. Será rescindido o contrato em execução com a contratada inadimplente, salvo por motivo de economicidade, segurança nacional ou outro de interesse público de alta relevância, devidamente justificado, em qualquer caso, pela máxima autoridade da contratante.

11.11. Quando do pagamento, será efetuada a retenção tributária prevista na legislação aplicável.

11.12. Nos casos de eventuais atrasos de pagamento, desde que a contratada não tenha concorrido, de alguma forma, para tanto, fica convencionado que a taxa de compensação financeira devida pela Contratante, entre a data do vencimento e o efetivo adimplimento da parcela, que será calculada *pro rata die* sobre INPC.

12. DO REAJUSTE

12.1. Os preços são fixos e irremovíveis no prazo de um ano contado da data limite para a apresentação das propostas.





MUNICÍPIO DE URANDI
 Rua Sebastião Alves Santana, 57, Centro
 CEP: 46.350-000 | Urandi – Bahia
 CNPJ: 13.982.632/0001-40
 www.urandi.ba.gov.br
SECRETARIA MUNICIPAL DE ADMINISTRAÇÃO



12.1.1. Dentro do prazo de vigência do contrato e mediante solicitação da contratada, os preços contratados poderão sofrer reajuste após o interregno de um ano, aplicando-se o índice INPC exclusivamente para as obrigações iniciadas e concluídas após a ocorrência da anualidade.

12.2. Nos reajustes subsequentes ao primeiro, o interregno mínimo de um ano será contado a partir dos efeitos financeiros do último reajuste.

12.3. No caso de atraso ou não divulgação do índice de reajustamento, o contratante pagará à contratada a importância calculada pela última variação conhecida, liquidando a diferença correspondente tão logo seja divulgado o índice definitivo. Fica a contratada obrigada a apresentar memória de cálculo referente ao reajustamento de preços do valor remanescente, sempre que este ocorrer.

12.4. Nas aferições finais, o índice utilizado para reajuste será, obrigatoriamente, o definitivo.

12.5. Caso o índice estabelecido para reajustamento venha a ser extinto ou de qualquer forma não possa mais ser utilizado, será adotado, em substituição, o que vier a ser determinado pela legislação então em vigor.

12.6. Na ausência de previsão legal quanto ao índice substituto, as partes elegerão novo índice oficial, para reajustamento do preço do valor remanescente, por meio de termo aditivo.

12.7. O reajuste será realizado por apostilamento.

13. DA GARANTIA DE EXECUÇÃO

13.1. Dispensada em razão do objeto.

14. DAS SANÇÕES ADMINISTRATIVAS

14.1. Comete infração administrativa, nos termos da Lei n.º 14.133, de 2021, o licitante/adjudicatário que:

- I. dar causa à inexecução parcial do contrato;
- II. dar causa à inexecução parcial do contrato que cause grave dano à Administração, ao funcionamento dos serviços públicos ou ao interesse coletivo;
- III. dar causa à inexecução total do contrato;
- IV. deixar de entregar a documentação exigida para o certame;
- V. não manter a proposta, salvo em decorrência de fato superveniente devidamente justificado;
- VI. não celebrar o contrato ou não entregar a documentação exigida para a contratação, quando convocado dentro do prazo de validade de sua proposta;
- VII. ensejar o retardamento da execução ou da entrega do objeto da licitação sem motivo justificado;
- VIII. Apresentar declaração ou documentação falsa exigida para o certame ou prestar declaração falsa durante a licitação ou a execução do contrato;
- IX. Fraudar a licitação ou praticar ato fraudulento na execução do contrato;
- X. Comportar-se de modo inidôneo ou cometer fraude de qualquer natureza;
- XI. Praticar atos ilícitos com vistas a frustrar os objetivos da licitação;
- XII. Praticar ato lesivo previsto no art. 5º da Lei nº 12.846, de 1º de agosto de 2013.

14.2. Serão aplicadas ao responsável pelas infrações administrativas previstas nesta Lei as seguintes sanções:





MUNICÍPIO DE URANDI
 Rua Sebastião Alves Santana, 57, Centro
 CEP: 46.350-000 | Urandi – Bahia
 CNPJ: 13.982.632/0001-40
 www.urandi.ba.gov.br
 SECRETARIA MUNICIPAL DE ADMINISTRAÇÃO



- I. advertência;
- II. multa;
- III. impedimento de licitar e contratar;
- IV. declaração de inidoneidade para licitar ou contratar.

14.2.1. A sanção prevista no inciso I deste será aplicada exclusivamente pela infração administrativa prevista no inciso I do item 14.1, quando não se justificar a imposição de penalidade mais grave.

14.2.2. O atraso injustificado ou retardamento na entrega do objeto deste certame sujeitará a contratada, a juízo da Administração, à multa moratória de 0,5% (meio por cento) por dia de atraso, até o limite de 10% (dez por cento) do valor, tem como base o valor total da solicitação/ordem de fornecimento.

14.2.3. Após 21º (vigésimo primeiro) dia de atraso na entrega do objeto será considerado inexecução, total quando for a primeira entrega ou parcial a partir da segunda entrega.

14.2.4. Nos casos de cometimento das infrações administrativas previstas nos incisos II, III, IV, V, VI e VII do item 14.1, será aplicada multa de 10% sobre o valor de referência do item/lote.

14.2.5. Nos casos de cometimento das infrações administrativas previstas nos incisos VIII, IX, X, XI e XII do item 14.1, será aplicada multa de 15% sobre o valor de referência do item/lote.

14.2.6. Será aplicada sanção de impedimento de licitar e contratar na hipótese de cometimento das infrações previstas nos incisos II, III, IV, V, VI e VII do item 14.1.

14.2.7. Será aplicada sanção de declaração de inidoneidade para licitar ou contratar na hipótese de cometimento das infrações previstas nos incisos VIII, IX, X, XI e XII do item 14.1.

14.2.8. A multa prevista neste item será descontada dos créditos que a contratada possuir com o MUNICÍPIO DE URANDI - BA, e poderá cumular com as demais sanções administrativas, inclusive com as multas previstas.

14.2.9. Em caso de reincidência, a multa poderá ser aplicada em dobro, respeitando o limite máximo de 30% (trinta por cento).

14.2.10. As sanções previstas nos incisos I, III e IV do item 14.2 poderão ser aplicadas cumulativamente com a prevista no inciso II mesmo item.

14.2.11. Se a multa aplicada e as indenizações cabíveis forem superiores ao valor de pagamento eventualmente devido pela Administração ao contratado, além da perda desse valor, a diferença será descontada da garantia prestada, quando for o caso, ou será cobrada judicialmente.

14.2.12. A aplicação das sanções previstas neste Edital artigo não exclui, em hipótese alguma, a obrigação de reparação integral do dano causado à Administração Pública.

14.2.13. As sanções serão processadas de acordo com a Lei 14.133/2021.

15. ESTIMATIVA DE PREÇOS E PREÇOS REFERENCIAIS

15.1. O custo estimado da contratação é de **R\$ 456.868,90 (quatrocentos e cinquenta e seis mil, oitocentos e sessenta e oito reais e noventa centavos)**.

16. DOS RECURSOS ORÇAMENTÁRIOS

16.1. As despesas para atender a esta licitação estão programadas em dotação orçamentária própria, prevista no orçamento do município para o exercício de 2024.





MUNICÍPIO DE URANDI
Rua Sebastião Alves Santana, 57, Centro
CEP: 46.350-000 | Urandi – Bahia
CNPJ: 13.982.632/0001-40
www.urandi.ba.gov.br



SECRETARIA MUNICIPAL DE ADMINISTRAÇÃO

17. DA FISCALIZAÇÃO

A fiscalização do contrato será realizada pelo servidor abaixo indicado:

Servidor	JOSÉ ABREU AZEVEDO CARVALHO DE SÁ
Responsável:	
Unidade vinculada:	SECRETARIA DE ADMINISTRAÇÃO
Cargo/Função:	FISCAL DE CONTRATOS
Decreto n.º:	014/2021
Telefone para contato:	77 3456-2127
E-mail:	jose.abreuazevedo@hotmail.com

JOSÉ MARCOS SOARES DE SOUZA
SECRETÁRIO MUNICIPAL DE ADMINISTRAÇÃO





MUNICÍPIO DE URANDI
 Rua Sebastião Alves Santana, 57, Centro
 CEP: 46.350-000 | Urandi – Bahia
 CNPJ: 13.982.632/0001-40
 www.urandi.ba.gov.br



SECRETARIA MUNICIPAL DE ADMINISTRAÇÃO

ANEXO A

LOTE 01					
Item	Descrição	Unidade	Quantidade	V. Unitário R\$	V. Total R\$
01	SERVIÇOS DE MANUTENÇÃO PREVENTIVA E CORRETIVA DE IMPRESSORAS	HORA	1.000		
				VALOR DO LOTE R\$	
LOTE 02					
Item	Descrição	Unidade	Quantidade	V. Unitário R\$	V. Total R\$
01	SERVIÇOS DE MANUTENÇÃO PREVENTIVA E CORRETIVA DE COMPUTADORES	HORA	1.000		
				VALOR DO LOTE R\$	
LOTE 03					
Item	Descrição	Unidade	Quantidade	V. Unitário R\$	V. Total R\$
01	RECARGA DE CARTUCHO HP 66 LXL - COLORIDO	SERVIÇO	60		
02	RECARGA DE CARTUCHO HP 66LXL - PRETO	SERVIÇO	60		
03	RECARGA DE CARTUCHO HP 122XL - Colorido	SERVIÇO	60		
04	RECARGA DE CARTUCHO HP Preto nº 21 P/Impressora HP	SERVIÇO	60		
05	RECARGA DE CARTUCHO HP nº 22 Colorido	SERVIÇO	60		
06	RECARGA DE CARTUCHO HP nº 28 Colorido	SERVIÇO	60		
07	RECARGA DE CARTUCHO HP nº 74 Colorido	SERVIÇO	60		
08	RECARGA DE CARTUCHO HP nº 75 Preto	SERVIÇO	60		
09		SERVIÇO	60		
	RECARGA DE CARTUCHO HP nº 662, Preto				
10	RECARGA DE CARTUCHO HP nº 662, Colorido	SERVIÇO	60		
11	RECARGA DE CARTUCHO HP nº 901 Preto	SERVIÇO	60		
12	RECARGA DE CARTUCHO HP nº 901 Colorido	SERVIÇO	60		
13	RECARGA DE CARTUCHO HP PHOTOSMART C4480 Preto	SERVIÇO	60		
14	RECARGA DE CARTUCHO HP PHOTOSMART C4480 Colorido	SERVIÇO	60		
15	RECARGA DE CARTUCHO HP LASERJET 107A - Colorido	SERVIÇO	60		
16	RECARGA DE CARTUCHO HP LASERJET 107A - Preto	SERVIÇO	60		
17	RECARGA DE CARTUCHO HP CB410A - Preto	SERVIÇO	60		
18	RECARGA DE CARTUCHO HP CB410A - Colorido	SERVIÇO	60		
19	RECARGA DE CARTUCHO HP laser 107W - Preto	SERVIÇO	60		
20	RECARGA DE CARTUCHO HP laser 107W - Colorido	SERVIÇO	60		
21	RECARGA DE CARTUCHO EPSON B412C - PRETO	SERVIÇO	60		
22	RECARGA DE CARTUCHO EPSON B412C - COLORIDO	SERVIÇO	60		
23	RECARGA DE CARTUCHO LASERJETPRO 400 MFP M425DN - PRETO	SERVIÇO	60		
24	RECARGA DE CARTUCHO LASERJETPRO 400 MFP M425DN - COLORIDO	SERVIÇO	60		
				VALOR DO LOTE R\$	





MUNICÍPIO DE URANDI
 Rua Sebastião Alves Santana, 57, Centro
 CEP: 46.350-000 | Urandi – Bahia
 CNPJ: 13.982.632/0001-40
 www.urandi.ba.gov.br



SECRETARIA MUNICIPAL DE ADMINISTRAÇÃO

LOTE 04					
Item	Descrição	Unidade	Quantidade	V. Unitário R\$	V. Total R\$
01	RECARGAS DE TONER P/IMPRESSORA HP	Serviço	1.200		
02	RECARGAS DE TONER P/IMPRESSORA SAMSUNG	Serviço	250		
03	RECARGAS DE TONER P/IMPRESSORA XEROX	Serviço	50		
04	RECARGAS DE TONER P/IMPRESSORA KYOCERA	Serviço	250		
05	RECARGAS DE TONER P/IMPRESSORA LEXMARK	Serviço	20		
06	RECARGAS DE TONER P/IMPRESSORA BROTHER	Serviço	20		
07	RECARGAS DE TONER P/IMPRESSORA LASERJET	Serviço	40		
VALOR DO LOTE R\$					





MUNICÍPIO DE URANDI
 Rua Sebastião Alves Santana, 57, Centro
 CEP: 46.350-000 | Urandi – Bahia
 CNPJ: 13.982.632/0001-40
 www.urandi.ba.gov.br
SECRETARIA MUNICIPAL DE ADMINISTRAÇÃO



ANEXO II - MINUTA DA ATA DE REGISTRO DE PREÇOS

O **MUNICÍPIO DE URANDI - BA**, pessoa jurídica de direito público interno, inscrita no CNPJ sob n.º 13.982.632/0001-40, com sede na Rua Sebastião Alves Santana nº57, Centro, Urandi – BA, neste ato representado pelo PREFEITO MUNICIPAL, Sr. Warlei Oliveira de Souza, brasileiro, maior, casado, contador, portador da Carteira de Identidade nº 13.037.913-15 SSP - BA e CPF 037.105.975-52, residente e domiciliado na Avenida Germano Caetano de Souza, bairro Oliveira na cidade de Urandi/BA, CEP – 46.350.000, considerando o julgamento da licitação, na modalidade de PREGÃO ELETRÔNICO nº 039/2023PE, para REGISTRO DE PREÇOS, publicada no de/...../200....., PROCESSO ADMINISTRATIVO n.º 160/2023, RESOLVE registrar os preços da(s) empresa(s) indicada(s) e qualificada(s) nesta ATA, de acordo com a classificação por ela(s) alcançada(s) e na(s) quantidade(s) cotada(s), atendendo as condições previstas no edital, sujeitando-se as partes às normas constantes na Lei nº 14.133/2021, e em conformidade com as disposições a seguir:

1. DO OBJETO.

1.1. A presente Ata tem por objeto a **CONTRATAÇÃO DE PESSOA JURÍDICA PARA PRESTAÇÃO DE SERVIÇOS DE MANUTENÇÃO PREVENTIVA E CORRETIVA DE COMPUTADORES, NOTEBOOKS E IMPRESSORAS, RECARGAS DE TONNER E DE CARTUCHOS, PARA ATENDER AS NECESSIDADES DAS SECRETARIAS DO MUNICÍPIO DE URANDI – BA**, especificado(s) no(s) no Termo de Referência, Anexo I do edital de Pregão Eletrônico nº. 039/2023, que é parte integrante desta Ata, assim como a proposta vencedora, independentemente de transcrição.

2. DOS PREÇOS, ESPECIFICAÇÕES E QUANTITATIVOS

2.1. O preço registrado, as especificações do objeto, a quantidade, fornecedor (es) e as demais condições ofertadas na(s) proposta(s) são as que seguem:

EMPRESA:					
CNPJ:					
ENDEREÇO:					
REPRESENTANTE:					
E-MAIL:			TEL.: ()		
ITENS	DESCRIÇÃO	QUANT.	UNID.	VALOR UNITÁRIO	VALOR TOTAL

3. O ÓRGÃO GERENCIADOR DA PRESENTE ATA DE REGISTRO DE PREÇOS

3.1. O gerenciamento deste instrumento caberá à SECRETARIA MUNICIPAL DE ADMINISTRAÇÃO, por intermédio do Agente de Contratação, Sr^a. CONCEIÇÃO MARIA POLICIANO FARIAS – DECRETO Nº 189/2021.

4. FISCAL

4.1. O Fiscal do contrato será o servidor abaixo designado:

Servidor Responsável: JOSÉ ABREU AZEVEDO CARVALHO DE SÁ
Unidade vinculada: SECRETARIA DE ADMINISTRAÇÃO
Cargo/Função: FISCAL DE CONTRATOS
Decreto N.º: 014/2021
Telefone para contato: 77 3456-2127
E-mail: jose.abreuazevedo@hotmail.com

5. DA ADESÃO À ATA DE REGISTRO DE PREÇOS.

5.1. Não será admitida a adesão à ata de registro de preços decorrente desta licitação.

6. VALIDADE DA ATA

6.1. A validade da Ata de Registro de Preços será de 12 meses, a partir da sua assinatura, podendo ser prorrogado, por igual período, desde que comprovado o preço vantajoso, nos termos do art. 84 da Lei 14.133, de 2021.





MUNICÍPIO DE URANDI
 Rua Sebastião Alves Santana, 57, Centro
 CEP: 46.350-000 | Urandi – Bahia
 CNPJ: 13.982.632/0001-40
 www.urandi.ba.gov.br
SECRETARIA MUNICIPAL DE ADMINISTRAÇÃO



7. REVISÃO E CANCELAMENTO

7.1. A Administração realizará pesquisa de mercado periodicamente, em intervalos não superiores a 180 (cento e oitenta) dias, a fim de verificar a vantajosidade dos preços registrados nesta Ata.

7.2. Os preços registrados poderão ser revistos em decorrência de eventual redução dos preços praticados no mercado ou de fato que eleve o custo do objeto registrado, cabendo à Administração promover as negociações junto ao(s) fornecedor(es).

7.3. Quando o preço registrado tornar-se superior ao preço praticado no mercado por motivo superveniente, a Administração convocará o(s) fornecedor(es) para negociar(em) a redução dos preços aos valores praticados pelo mercado.

7.4. O fornecedor que não aceitar reduzir seu preço ao valor praticado pelo mercado será liberado do compromisso assumido, sem aplicação de penalidade.

7.4.1. A ordem de classificação dos fornecedores que aceitarem reduzir seus preços aos valores de mercado observará a classificação original.

7.5. Quando o preço de mercado tornar-se superior aos preços registrados e o fornecedor não puder cumprir o compromisso, o órgão gerenciador poderá:

7.5.1. Liberar o fornecedor do compromisso assumido, caso a comunicação ocorra antes do pedido de fornecimento, e sem aplicação da penalidade se confirmada a veracidade dos motivos e comprovantes apresentados; e

7.5.2. Convocar os demais fornecedores para assegurar igual oportunidade de negociação.

7.6. Não havendo êxito nas negociações, o órgão gerenciador deverá proceder à revogação desta ata de registro de preços, adotando as medidas cabíveis para obtenção da contratação mais vantajosa.

7.7. O REGISTRO DO FORNECEDOR SERÁ CANCELADO QUANDO:

7.7.1. Descumprir as condições da ata de registro de preços;

7.7.2. Não retirar a nota de empenho ou instrumento equivalente no prazo estabelecido pela Administração, sem justificativa aceitável;

7.7.3. Não aceitar reduzir o seu preço registrado, na hipótese deste se tornar superior àqueles praticados no mercado; ou

7.7.4. Sofrer sanção administrativa cujo efeito torne-o proibido de celebrar contrato administrativo, alcançando o órgão gerenciador e órgão(s) participante(s).

7.8. O cancelamento de registros nas hipóteses previstas nos itens 7.7.1, 7.7.2 e 7.7.4 será formalizado por despacho do órgão gerenciador, assegurado o contraditório e a ampla defesa.

7.9. O CANCELAMENTO DO REGISTRO DE PREÇOS PODERÁ OCORRER POR FATO SUPERVENIENTE, DECORRENTE DE CASO FORTUITO OU FORÇA MAIOR, QUE PREJUDIQUE O CUMPRIMENTO DA ATA, DEVIDAMENTE COMPROVADOS E JUSTIFICADOS, por razão de interesse público a pedido do fornecedor.

8. DAS PENALIDADES

8.1. O descumprimento da Ata de Registro de Preços ensejará aplicação das penalidades estabelecidas no Edital.

8.2. É da competência do órgão gerenciador a aplicação das penalidades decorrentes do descumprimento do pactuado nesta ata de registro de preço, exceto nas hipóteses em que o descumprimento disser respeito às contratações dos órgãos participantes, caso no qual caberá ao respectivo órgão participante a aplicação da penalidade.

9. CONDIÇÕES GERAIS





MUNICÍPIO DE URANDI
Rua Sebastião Alves Santana, 57, Centro
CEP: 46.350-000 | Urandi – Bahia
CNPJ: 13.982.632/0001-40
www.urandi.ba.gov.br



SECRETARIA MUNICIPAL DE ADMINISTRAÇÃO

9.1. As condições gerais do fornecimento, tais como os prazos para entrega e recebimento do objeto, as obrigações da Administração e do fornecedor registrado, penalidades e demais condições do ajuste, encontram-se definidos no Termo de Referência, Anexo I do Edital N.º 039/2023PE.

9.2. Nas alterações unilaterais a que se refere o inciso I do *caput* do art. 124 da Lei 14.133, de 2021, o contratado será obrigado a aceitar, nas mesmas condições contratuais, acréscimos ou supressões de até 25% (vinte e cinco por cento) do valor inicial atualizado desta Ata de Registro de Preços.

9.3. A ata de realização da sessão pública do pregão, contendo a relação dos licitantes que aceitarem cotar os bens ou serviços com preços iguais ao do licitante vencedor do certame, será anexada a esta Ata de Registro de Preços, nos termos do art. 82, § 5º, inciso VI, da Lei 14.133, de 2021.

Para firmeza e validade do pactuado, a presente Ata foi lavrada em 02 (duas) vias de igual teor, que, depois de lida e achada em ordem, vai assinada pelas partes.

Urandi – BA, de..... de 20....

Responsável legal da CONTRATANTE

Responsável legal da CONTRATADA





MUNICÍPIO DE URANDI
 Rua Sebastião Alves Santana, 57, Centro
 CEP: 46.350-000 | Urandi – Bahia
 CNPJ: 13.982.632/0001-40
 www.urandi.ba.gov.br
SECRETARIA MUNICIPAL DE ADMINISTRAÇÃO



PREGÃO ELETRONICO N.º 039/2023PE

ANEXO III - MINUTA DO CONTRATO ADMINISTRATIVO N.º ___/20__

TERMO DE CONTRATO DE COMPRA N.º/....., QUE FAZEM ENTRE SI O MUNICÍPIO DE URANDI - BA E A EMPRESA

O **MUNICÍPIO DE URANDI - BA**, pessoa jurídica de direito público interno, inscrita no CNPJ sob n.º 13.982.632/0001-40, com sede na Rua Sebastião Alves Santana, n.º 57, Centro, Urandi - BA, neste ato representado pelo **PREFEITO MUNICIPAL**, Sr. Warlei Oliveira de Souza, brasileiro, maior, casado, contador, portador da Carteira de Identidade n.º 13.037.913-15 SSP - BA e CPF 037.105.975-52, residente e domiciliado na Avenida Germano Caetano de Souza, bairro Oliveira na cidade de Urandi/BA, CEP - 46.350.000, doravante denominada **CONTRATANTE**, e o(a) inscrito (a) no CNPJ/MF sob o n.º, sediado(a) na, em doravante designada **CONTRATADA**, neste ato representada pelo(a) Sr.(a), portador(a) da Carteira de Identidade n.º, expedida pela (o), e CPF n.º, tendo em vista o que consta no **PROCESSO ADMINISTRATIVO n.º 160/2023** e em observância às disposições da Lei n.º 14.133/2021 e na Lei n.º 8.078, de 1990 - Código de Defesa do Consumidor, resolvem celebrar o presente Termo de Contrato, decorrente do **PREGÃO ELETRONICO n.º 039/2023PE**, mediante as cláusulas e condições a seguir enunciadas.

1. CLÁUSULA PRIMEIRA - OBJETO

1.1. O objeto do presente Termo de Contrato é a **CONTRATAÇÃO DE PESSOA JURÍDICA PARA PRESTAÇÃO DE SERVIÇOS DE MANUTENÇÃO PREVENTIVA E CORRETIVA DE COMPUTADORES, NOTEBOOKS E IMPRESSORAS, RECARGAS DE TONNER E DE CARTUCHOS, PARA ATENDER AS NECESSIDADES DAS SECRETARIAS DO MUNICÍPIO DE URANDI - BA**, conforme especificações e quantitativos estabelecidos no Termo de Referência, anexo do Edital.

1.2. Este Termo de Contrato vincula-se ao Edital do Pregão, identificado no preâmbulo e à proposta vencedora, independentemente de transcrição.

1.3. Discriminação do objeto:

ITENS	DESCRIÇÃO	QUANT.	UNID.	VALOR UNITÁRIO	VALOR TOTAL

2. CLÁUSULA SEGUNDA - VIGÊNCIA

2.1. O prazo de vigência deste Termo de Contrato é aquele fixado no Termo de Referência, com início na data de ___/___/___ e encerramento em ___/___/___, prorrogável na forma do art. 107, da Lei n.º 14.133, de 2021.

3. CLÁUSULA TERCEIRA - PREÇO

3.1. O valor do presente Termo de Contrato é de R\$ (.....).

3.2. No valor acima estão incluídas todas as despesas ordinárias diretas e indiretas decorrentes da execução contratual, inclusive tributos e/ou impostos, encargos sociais, trabalhistas, previdenciários, fiscais e comerciais incidentes, taxa de administração, frete, seguro e outros necessários ao cumprimento integral do objeto da contratação.

4. CLÁUSULA QUARTA - DOTAÇÃO ORÇAMENTÁRIA

4.1. As despesas decorrentes desta contratação estão programadas em dotação orçamentária própria, prevista no orçamento do Município, para o exercício de 2024, na classificação abaixo:

UNIDADE ORÇAMENTÁRIA:
ATIVIDADE/PROJETO:
ELEMENTO DA DESPESA:
FONTE:





MUNICÍPIO DE URANDI
 Rua Sebastião Alves Santana, 57, Centro
 CEP: 46.350-000 | Urandi – Bahia
 CNPJ: 13.982.632/0001-40
 www.urandi.ba.gov.br
SECRETARIA MUNICIPAL DE ADMINISTRAÇÃO



5. CLÁUSULA QUINTA – PAGAMENTO

5.1. O prazo para pagamento e demais condições a ele referentes encontram-se no Termo de Referência.

6. CLÁUSULA SEXTA – REAJUSTE

6.1. As regras acerca do reajuste do valor contratual são as estabelecidas no Termo de Referência, anexo a este Contrato.

7. CLÁUSULA SÉTIMA – GARANTIA DE EXECUÇÃO

7.1. As regras acerca da garantia de execução são as estabelecidas no Termo de Referência, anexo a este Contrato.

8. CLÁUSULA OITAVA - ENTREGA E RECEBIMENTO DO OBJETO

8.1. As condições de entrega e recebimento do objeto são aquelas previstas no Termo de Referência, anexo ao Edital.

9. CLÁUSULA NONA – FISCALIZAÇÃO

9.1. A fiscalização da execução do objeto será efetuada pelo servidor:

Servidor Responsável:	JOSÉ ABREU AZEVEDO CARVALHO DE SÁ
Unidade vinculada:	SECRETARIA DE ADMINISTRAÇÃO
Cargo/Função:	FISCAL DE CONTRATOS
Decreto N.º:	014/2021
Telefone para contato:	77 3456-2127
E-mail:	jose.abreuazevedo@hotmail.com

10. CLÁUSULA DÉCIMA – OBRIGAÇÕES DA CONTRATANTE E DA CONTRATADA.

10.1. As obrigações da CONTRATANTE e da CONTRATADA são aquelas previstas no Termo de Referência, anexo do Edital.

11. CLÁUSULA DÉCIMA PRIMEIRA – SANÇÕES ADMINISTRATIVAS.

11.1. As regras acerca das sanções administrativas são as estabelecidas no Termo de Referência, anexo do Edital.

12. CLÁUSULA DÉCIMA SEGUNDA – RESCISÃO.

12.1. O PRESENTE TERMO DE CONTRATO PODERÁ SER RESCINDIDO:

12.1.1. Por ato unilateral e escrito da Administração, nas situações previstas nos incisos I do art. 138 da Lei n.º 14.133, de 2021, e com as consequências indicadas no art. 139 da mesma Lei, sem prejuízo da aplicação das sanções previstas no Termo de Referência, anexo ao Edital;

12.1.2. Amigavelmente, nos termos do art. 138, inciso II, da Lei n.º 14.133, de 2021.

12.2. Os casos de rescisão contratual serão formalmente motivados, assegurando-se à CONTRATADA o direito à prévia e ampla defesa.

12.3. O TERMO DE RESCISÃO SERÁ PRECEDIDO DE RELATÓRIO INDICATIVO DOS SEGUINTE ASPECTOS, CONFORME O CASO:

12.3.1. Balanço dos eventos contratuais já cumpridos ou parcialmente cumpridos;

12.3.2. Relação dos pagamentos já efetuados e ainda devidos;

12.3.3. Indenizações e multas.

13. CLÁUSULA DÉCIMA TERCEIRA – VEDAÇÕES

13.1. É VEDADO À CONTRATADA:





MUNICÍPIO DE URANDI
 Rua Sebastião Alves Santana, 57, Centro
 CEP: 46.350-000 | Urandi – Bahia
 CNPJ: 13.982.632/0001-40
 www.urandi.ba.gov.br
SECRETARIA MUNICIPAL DE ADMINISTRAÇÃO



13.1.1. Caucionar ou utilizar este Termo de Contrato para qualquer operação financeira;

13.1.2. Interromper a execução contratual sob alegação de inadimplemento por parte da CONTRATANTE, salvo nos casos previstos em lei.

14. CLÁUSULA DÉCIMA QUARTA – ALTERAÇÕES

14.1. Eventuais alterações contratuais reger-se-ão pela disciplina do art. 124 da Lei n.º 14.133, de 2021.

14.2. A CONTRATADA é obrigada a aceitar, nas mesmas condições contratuais, os acréscimos ou supressões que se fizerem necessários, até o limite de 25% (vinte e cinco por cento) do valor inicial atualizado do contrato.

14.3. As supressões resultantes de acordo celebrado entre as partes contratantes poderão exceder o limite de 25% (vinte e cinco por cento) do valor inicial atualizado do contrato.

15. DAS DISPOSIÇÕES GERAIS

15.1. O CONTRATADO se obriga a manter, durante toda a execução do contrato, em compatibilidade com as obrigações por ele assumidas, todas as condições exigidas para a habilitação na licitação.

15.2. O CONTRATADO se obriga cumprir as exigências de reserva de cargos prevista em lei, bem como em outras normas específicas, para pessoa com deficiência, para reabilitado da Previdência Social e para aprendiz.

16. CLÁUSULA DÉCIMA QUINTA - DOS CASOS OMISSOS

16.1. Os casos omissos serão decididos pela CONTRATANTE, segundo as disposições contidas na Lei n.º 14.133, de 2021 e, subsidiariamente, segundo as disposições contidas na Lei nº 8.078, de 1990 - Código de Defesa do Consumidor - e normas e princípios gerais dos contratos.

17. CLÁUSULA DÉCIMA SEXTA – PUBLICAÇÃO

17.1. Incumbirá à CONTRATANTE providenciar a publicação deste instrumento no Portal Nacional de Contratações Públicas (PNCP), no prazo previsto no art. 94 da Lei n.º 14.133, de 2021.

18. CLÁUSULA DÉCIMA SÉTIMA – FORO

18.1. É eleito o Foro da Comarca de URANDI - BA para dirimir os litígios que decorrerem da execução deste Termo de Contrato que não possam ser compostos pela conciliação, conforme art. 92, § 1º da Lei n.º 14.133, de 2021.

Para firmeza e validade do pactuado, o presente Termo de Contrato foi lavrado em 02 (duas) vias de igual teor, que, depois de lido e achado em ordem, vai assinado pelos contraentes.

Urandi - BA, de..... de 20.....

 Responsável legal da CONTRATANTE

 Responsável legal da CONTRATADA





MUNICÍPIO DE URANDI
Rua Sebastião Alves Santana, 57, Centro
CEP: 46.350-000 | Urandi – Bahia
CNPJ: 13.982.632/0001-40
www.urandi.ba.gov.br



SECRETARIA MUNICIPAL DE ADMINISTRAÇÃO

CONTRATO ADMINISTRATIVO DE REPACTUAÇÃO Nº 299/2023

TERMO DE CONTRATO DE COMPRA Nº 299/2023, QUE FAZEM ENTRE SI O MUNICÍPIO DE URANDI - BA E A EMPRESA GUARECOMPE RECAPAGEM E COMÉRCIO DE PNEUS LTDA

O **MUNICÍPIO DE URANDI - BA**, pessoa jurídica de direito público interno, inscrita no CNPJ sob n.º 13.982.632/0001-40, com sede na Rua Sebastião Alves Santana, nº. 57, Centro, Urandi - BA, neste ato representado pelo PREFEITO MUNICIPAL, Sr. **Warlei Oliveira de Souza**, brasileiro, maior, casado, contador, portador da Carteira de Identidade nº 13.037.913-15 SSP - BA e CPF 037.105.975-52, residente e domiciliado na Avenida Germano Caetano de Souza, bairro Oliveira na cidade de Urandi/BA, CEP – 46.350.000, doravante denominada CONTRATANTE, e a empresa **GUARECOMPE RECAPAGEM E COMÉRCIO DE PNEUS LTDA**, inscrita no CNPJ nº 13.987.623/0001-41, com sede na Rua Otávio Mangabeira, Nº 296, Centro, Guanambi - BA, doravante designada CONTRATADA, neste ato representada por **JOSENÍCIO SILVEIRA MAGALHÃES**, portador do RG Nº 1.615.182 SSP – BA e CPF Nº 237.694.245-49, tendo em vista o que consta no PROCESSO ADMINISTRATIVO nº 145/2022 e em observância às disposições da Lei n.º 14.133/2021 e na Lei nº 8.078, de 1990 - Código de Defesa do Consumidor, resolvem celebrar o presente Termo de Contrato, decorrente do PREGÃO ELETRONICO n.º 044/2022PE, mediante as cláusulas e condições a seguir enunciadas.

1. CLÁUSULA PRIMEIRA – OBJETO

1.1. O objeto do presente Termo de Contrato é a contratação de empresa para o fornecimento futuro e eventual de pneus destinados a frota de veículos e máquinas pertencentes ao município de Urandi – BA.

1.2. Este Termo de Contrato vincula-se ao Edital do Pregão, identificado no preâmbulo e à proposta vencedora, independentemente de transcrição.

Discriminação do objeto:

LOTE 01 – VEÍCULOS PESADOS

ITEM	QUANT. LICITADA	UNIDADE	DESCRIÇÃO	MARCA	SALDO	VALOR UNIT.	VALOR DO SALDO
1.	60	UN	Pneu Novo de 1ª Linha, veículo automotivo tipo (caminhão/ônibus) com câmara, dimensões 1.000-20, Liso, 16 Lonas. Material da carcaça: lona de poliéster, aço e nylon; Material talão: arame em aço; Material banda rodagem: borracha de alta resistência, sendo vedado o fornecimento de materiais reciclados ou remanufaturados de qualquer espécie. Selo do INMETRO Impresso. Garantia de 60 meses contra defeito de fabricação a partir da data da entrega. O produto devera possuir no Maximo 12 (doze) meses de fabricação contado a partir da data da entrega. O fabricante ou importador deve possuir registro junto ao INMETRO e atender as portaria do INMETRO, do CONTRAN e normas ABNT vigentes.	ANTEO	6	R\$ 1.740,78	R\$ 10.444,68





MUNICÍPIO DE URANDI
 Rua Sebastião Alves Santana, 57, Centro
 CEP: 46.350-000 | Urandi – Bahia
 CNPJ: 13.982.632/0001-40
 www.urandi.ba.gov.br



SECRETARIA MUNICIPAL DE ADMINISTRAÇÃO

2.	30	UN	Pneu Novo de 1ª Linha, veículo automotivo, tipo (Microônibus), sem câmara, dimensões 215/75/R17.5, RADIAL, material carcaça lona nylon, material talão arame aço, sendo vedado o fornecimento de materiais reciclados ou remanufaturados de qualquer espécie. Selo do INMETRO Impresso. Garantia de 60 meses contra defeito de fabricação a partir da data da entrega. O produto devera possuir no Maximo 12 (doze) meses de fabricação contado a partir da data da entrega. O fabricante ou importador deve possuir registro junto ao INMETRO e atender as portaria do INMETRO, do CONTRAN e normas ABNT vigentes.	XBRI	10	R\$ 762,10	R\$ 7.621,00
3.	8	UN	Pneu Novo de 1ª Linha, veículo automotivo, tipo (Microônibus), sem câmara, dimensões 225/70/R15, material carcaça lona nylon, material talão arame aço, sendo vedado o fornecimento de materiais reciclados ou remanufaturados de qualquer espécie. Selo do INMETRO Impresso. Garantia de 60 meses contra defeito de fabricação a partir da data da entrega. O produto devera possuir no Maximo 12 (doze) meses de fabricação contado a partir da data da entrega. O fabricante ou importador deve possuir registro junto ao INMETRO e atender as portaria do INMETRO, do CONTRAN e normas ABNT vigentes.	SPEEDMAX	4	R\$ 483,47	R\$ 1.933,88
4.	30	UN	Pneu Novo de 1ª Linha, veículo automotivo, tipo Microônibus, sem câmara, dimensões 225/65/R16, material carcaça lona nylon, material talão arame aço, sendo vedado o fornecimento de materiais reciclados ou remanufaturados de qualquer espécie. Selo do INMETRO Impresso.	FARROAD	4	R\$ 592,08	R\$ 2.368,32





MUNICÍPIO DE URANDI
 Rua Sebastião Alves Santana, 57, Centro
 CEP: 46.350-000 | Urandi – Bahia
 CNPJ: 13.982.632/0001-40
 www.urandi.ba.gov.br



SECRETARIA MUNICIPAL DE ADMINISTRAÇÃO

			Garantia de 60 meses contra defeito de fabricação a partir da data da entrega. O produto devera possuir no Maximo 12 (doze) meses de fabricação contado a partir da data da entrega.O fabricante ou importador deve possuir registro junto ao INMETRO e atender as portaria do INMETRO, do CONTRAN e normas ABNT vigentes.				
5.	20	UN	Pneu Novo de 1ª Linha, veículo automotivo tipo (ônibus) sem câmara, dimensões 275/80/R 22,5, liso, 16 lonas, material carcaça lona nylon, material talão arame aço, sendo vedado o fornecimento de materiais reciclados ou remanufaturados de qualquer espécie. Selo do INMETRO Impresso. Garantia: 60 meses contra defeito de fabricação a partir da data da entrega. O produto devera possuir no Maximo 12 (doze) meses de fabricação contado a partir da data da entrega. O fabricante ou importador deve possuir registro junto ao INMETRO e atender as portaria do INMETRO, do CONTRAN e normas ABNT vigentes.	SPEEDMAX	9	R\$ 1.781,66	R\$ 16.034,94
6.	20	UN	Pneu Novo de 1ª Linha, veículo automotivo, tipo (caminhão), sem câmara, dimensões 295/80/R/22.5, RADIAL, 16 lonas, BORRACHUDO, para uso em Eixos de Tração de caminhões, em percursos mistos (pavimento e terra) de curta e média distância, Banda de rodagem com sulcos profundos, material carcaça lona nylon, material talão arame aço, sendo vedado o fornecimento de materiais reciclados ou remanufaturados de qualquer espécie. Selo do INMETRO Impresso. Garantia de 60 meses contra defeito de fabricação a partir da data da entrega. O produto devera possuir no Maximo 12 (doze) meses de	TORNADO	0	R\$ 2.207,15	R\$ 0,00





MUNICÍPIO DE URANDI
 Rua Sebastião Alves Santana, 57, Centro
 CEP: 46.350-000 | Urandi – Bahia
 CNPJ: 13.982.632/0001-40
 www.urandi.ba.gov.br



SECRETARIA MUNICIPAL DE ADMINISTRAÇÃO

			fabricação contado a partir da data da entrega. O fabricante ou importador deve possuir registro junto ao INMETRO e atender as portaria do INMETRO, do CONTRAN e normas ABNT vigentes.				
7.	20	UN	Pneu Novo de 1ª Linha, veículo automotivo, tipo (caminhão), sem câmara, dimensões 295/80/R/22.5, RADIAL, 16 lonas, MISTO, para uso em Eixos de Tração de caminhões, em percursos mistos (pavimento e terra) de curta e média distância, Banda de rodagem com sulcos profundos, material carcaça lona nylon, material talão arame aço, sendo vedado o fornecimento de materiais reciclados ou remanufaturados de qualquer espécie. Selo do INMETRO Impresso. Garantia de 60 meses contra defeito de fabricação a partir da data da entrega. O produto devera possuir no Maximo 12 (doze) meses de fabricação contado a partir da data da entrega. O fabricante ou importador deve possuir registro junto ao INMETRO e atender as portaria do INMETRO, do CONTRAN e normas ABNT vigentes.	SPEEDMAX	16	R\$ 1.972,13	R\$ 31.554,08
8.	40	UN	Pneu Novo de 1ª Linha, veículo automotivo, tipo (caminhão/Micro-ônibus), com câmara, dimensões 7.50-16, liso, 12 lonas, material carcaça lona nylon, material talão arame aço, sendo vedado o fornecimento de materiais reciclados ou remanufaturados de qualquer espécie. Selo do INMETRO Impresso. Garantia: 60 meses contra defeito de fabricação a partir da data da entrega. O produto devera possuir no Maximo 12 (doze) meses de fabricação contado a partir da data da entrega. O fabricante ou importador deve possuir registro junto ao INMETRO e atender as	ANTEO	16	R\$ 771,03	R\$ 12.336,48





MUNICÍPIO DE URANDI
 Rua Sebastião Alves Santana, 57, Centro
 CEP: 46.350-000 | Urandi – Bahia
 CNPJ: 13.982.632/0001-40
 www.urandi.ba.gov.br



SECRETARIA MUNICIPAL DE ADMINISTRAÇÃO

			portaria do INMETRO, do CONTRAN e normas ABNT vigentes.				
VALOR GLOBAL R\$ 82.293,38 (oitenta e dois mil, duzentos e noventa e três reais e trinta e oito centavos).							82.293,38
LOTE 02 – VEÍCULOS LEVES							
ITEM	QUANT. LICITADA	UF	DESCRIÇÃO	MARCA	SALDO	VALOR UNIT.	VALOR DO SALDO
1	10	UN	Pneu Novo de 1ª Linha, veículo automotivo, tipo Passeio, sem câmara, dimensões 175/65/R14, Material da carcaça: lona nylon, Material talão: arame aço, sendo vedado o fornecimento de materiais reciclados ou remanufaturados de qualquer espécie. Selo do INMETRO Impresso. Garantia de 60 meses contra defeito de fabricação a partir da data da entrega. O produto devera possuir no Maximo 12 (doze) meses de fabricação contado a partir da data da entrega. O fabricante ou importador deve possuir registro junto ao INMETRO e atender as portaria do INMETRO, do CONTRAN e normas ABNT vigentes.	MAGNUM	2	R\$ 325,30	R\$ 650,60
2	10	UN	Pneu Novo de 1ª Linha, veículo automotivo, tipo Passeio, sem câmara, dimensões 195/55/R16, material carcaça lona nylon, material talão arame aço sendo vedado o fornecimento de materiais reciclados ou remanufaturados de qualquer espécie. Selo do INMETRO Impresso. Garantia de 60 meses contra defeito de fabricação a partir da data da entrega. O produto devera possuir no Maximo 12 (doze) meses de fabricação contado a partir da data da entrega. O fabricante ou importador deve possuir registro junto ao INMETRO e atender as portaria do INMETRO, do CONTRAN e normas ABNT vigentes.	SPEEDMAX	5	R\$ 353,44	R\$ 1.767,20





MUNICÍPIO DE URANDI
 Rua Sebastião Alves Santana, 57, Centro
 CEP: 46.350-000 | Urandi – Bahia
 CNPJ: 13.982.632/0001-40
 www.urandi.ba.gov.br



SECRETARIA MUNICIPAL DE ADMINISTRAÇÃO

3	10	UN	Pneu Novo de 1ª Linha, veículo automotivo, sem câmara, dimensões 205/60/R15 material carcaça lona nylon, material talão arame sendo vedado o fornecimento de materiais reciclados ou remanufaturados de qualquer espécie. Selo do INMETRO Impresso. Garantia de 60 meses contra defeito de fabricação a partir da data da entrega. O produto devera possuir no Maximo 12 (doze) meses de fabricação contado a partir da data da entrega O produto devera possuir no Maximo 12 (doze) meses de fabricação contado a partir da data da entrega. O fabricante ou importador deve possuir registro junto ao INMETRO e atender as portaria do INMETRO, do CONTRAN e normas ABNT vigentes.	HIFLY	10	R\$ 411,26	R\$ 4.112,60
VALOR GLOBAL R\$ 6.530,40 (seis mil, quinhentos e trinta reais e quarenta centavos)							6.530,40
LOTE 03 – VEÍCULOS UTILITÁRIOS							
ITEM	QUANT. LICITADA	UF	DESCRIÇÃO	MARCA	SALDO	VALOR UNIT.	VALOR DO SALDO
1	40	UN	Pneu Novo de 1ª Linha, veículo automotivo, tipo Caminhonete, sem câmara, dimensões 175/70/R14, material carcaça lona nylon, sendo vedado o fornecimento de materiais reciclados ou remanufaturados de qualquer espécie. Selo do INMETRO Impresso. Garantia de 60 meses contra defeito de fabricação a partir da data da entrega. O produto devera possuir no Maximo 12 (doze) meses de fabricação contado a partir da data da entrega. O fabricante ou importador deve possuir registro junto ao INMETRO e atender as portaria do INMETRO, do CONTRAN e normas ABNT vigentes.	RXMOTION	1	R\$ 348,38	R\$ 348,38





MUNICÍPIO DE URANDI
 Rua Sebastião Alves Santana, 57, Centro
 CEP: 46.350-000 | Urandi – Bahia
 CNPJ: 13.982.632/0001-40
 www.urandi.ba.gov.br



SECRETARIA MUNICIPAL DE ADMINISTRAÇÃO

2	10	UN	Pneu Novo de 1ª Linha, veículo automotivo, tipo caminhonete, sem câmara, dimensões 185/65/R15, material carcaça lona nylon, material talão arame aço, sendo vedado o fornecimento de materiais reciclados ou remanufaturados de qualquer espécie. Selo do INMETRO Impresso. Garantia de 60 meses contra defeito de fabricação a partir da data da entrega. O produto devera possuir no Maximo 12 (doze) meses de fabricação contado a partir da data da entrega. O fabricante ou importador deve possuir registro junto ao INMETRO e atender as portaria do INMETRO, do CONTRAN e normas ABNT vigentes.	XBRI	2	R\$ 340,70	R\$ 681,40
3	10	UN	Pneu Novo de 1ª Linha, veículo automotivo, tipo caminhonete, sem câmara, dimensões 195/65/R15, material carcaça lona nylon, material talão arame aço, sendo vedado o fornecimento de materiais reciclados ou remanufaturados de qualquer espécie. Selo do INMETRO Impresso. Garantia de 60 meses contra defeito de fabricação a partir da data da entrega. O produto devera possuir no Maximo 12 (doze) meses de fabricação contado a partir da data da entrega. O fabricante ou importador deve possuir registro junto ao INMETRO e atender as portaria do INMETRO, do CONTRAN e normas ABNT vigentes.	ADEREZA	2	R\$ 355,48	R\$ 710,96
4	8	UN	Pneu Novo de 1ª Linha, veículo automotivo, sem câmara, dimensões 205/60/R16 material carcaça lona nylon, material talão arame sendo vedado o fornecimento de materiais reciclados ou remanufaturados de qualquer espécie. Selo do INMETRO Impresso. Garantia de 60 meses contra	HIFLY	0	R\$ 425,95	R\$ 0,00





MUNICÍPIO DE URANDI
 Rua Sebastião Alves Santana, 57, Centro
 CEP: 46.350-000 | Urandi – Bahia
 CNPJ: 13.982.632/0001-40
 www.urandi.ba.gov.br



SECRETARIA MUNICIPAL DE ADMINISTRAÇÃO

			defeito de fabricação a partir da data da entrega. O produto devera possuir no Maximo 12 (doze) meses de fabricação contado a partir da data da entrega. O fabricante ou importador deve possuir registro junto ao INMETRO e atender as portaria do INMETRO, do CONTRAN e normas ABNT vigentes.				
5	20	UN	Pneu Novo de 1ª Linha, veículo automotivo, tipo Caminhonete, sem câmara, dimensões 205/70/R15, material carcaça lona nylon, material talão arame sendo vedado o fornecimento de materiais reciclados ou remanufaturados de qualquer espécie. Selo do INMETRO Impresso. Garantia de 60 meses contra defeito de fabricação a partir da data da entrega. O produto devera possuir no Maximo 12 (doze) meses de fabricação contado a partir da data da entrega. O fabricante ou importador deve possuir registro junto ao INMETRO e atender as portaria do INMETRO, do CONTRAN e normas ABNT vigentes.	SPEEDMAX	15	R\$ 411,94	R\$ 6.179,10
6	8	UN	Pneu Novo de 1ª Linha, veículo automotivo, tipo DUCATO, sem câmara, dimensões 205/75/R16, material carcaça lona nylon, material talão arame aço, sendo vedado o fornecimento de materiais reciclados ou remanufaturados de qualquer espécie. Selo do INMETRO Impresso. Garantia de 60 meses contra defeito de fabricação a partir da data da entrega. O produto devera possuir no Maximo 12 (doze) meses de fabricação contado a partir da data da entrega. O fabricante ou importador deve possuir registro junto ao INMETRO e atender as portaria do INMETRO, do CONTRAN e normas ABNT vigentes.	GREENVAN	0	R\$ 570,81	R\$ 0,00





MUNICÍPIO DE URANDI
 Rua Sebastião Alves Santana, 57, Centro
 CEP: 46.350-000 | Urandi – Bahia
 CNPJ: 13.982.632/0001-40
 www.urandi.ba.gov.br



SECRETARIA MUNICIPAL DE ADMINISTRAÇÃO

7	6	UN	Pneu Novo de 1ª Linha, veículo automotivo, tipo Caminhonete, sem câmara, dimensões 235/75/R15, material carcaça lona nylon, material talão arame aço sendo vedado o fornecimento de materiais reciclados ou remanufaturados de qualquer espécie. Selo do INMETRO Impresso. Garantia de 60 meses contra defeito de fabricação a partir da data da entrega. O produto devera possuir no Maximo 12 (doze) meses de fabricação contado a partir da data da entrega. O fabricante ou importador deve possuir registro junto ao INMETRO e atender as portaria do INMETRO, do CONTRAN e normas ABNT vigentes.	FARROAD	0	R\$ 562,09	R\$ 0,00
8	6	UN	Pneu Novo de 1ª Linha, veículo automotivo, tipo Caminhonete, sem câmara, dimensões 245/70/R16, material carcaça lona nylon, material talão arame aço, sendo vedado o fornecimento de materiais reciclados ou remanufaturados de qualquer espécie. Selo do INMETRO Impresso. Garantia: 60 meses contra defeito de fabricação a partir da data da entrega. O produto devera possuir no Maximo 12 (doze) meses de fabricação contado a partir da data da entrega. O fabricante ou importador deve possuir registro junto ao INMETRO e atender as portaria do INMETRO, do CONTRAN e normas ABNT vigentes.	HIFLY	0	R\$ 688,73	R\$ 0,00
9	6	UN	Pneu Novo de 1ª Linha, veículo automotivo, tipo Caminhonete, sem câmara, dimensões 255/70/R16, material carcaça lona nylon, material talão arame aço, sendo vedado o fornecimento de materiais reciclados ou remanufaturados de qualquer espécie. Selo do INMETRO Impresso.	FIRESTONE	6	R\$ 792,00	R\$ 4.752,00





MUNICÍPIO DE URANDI
 Rua Sebastião Alves Santana, 57, Centro
 CEP: 46.350-000 | Urandi – Bahia
 CNPJ: 13.982.632/0001-40
 www.urandi.ba.gov.br



SECRETARIA MUNICIPAL DE ADMINISTRAÇÃO

			Garantia: 60 meses contra defeito de fabricação a partir da data da entrega. O produto devera possuir no Maximo 12 (doze) meses de fabricação contado a partir da data da entrega. O fabricante ou importador deve possuir registro junto ao INMETRO e atender as portaria do INMETRO, do CONTRAN e normas ABNT vigentes.				
10	10	UN	Pneu Novo de 1ª Linha, veiculo automotivo, sem câmara, dimensões 265/60/R18, material carcaça lona nylon, material talão arame aço, sendo vedado o fornecimento de materiais reciclados ou remanufaturados de qualquer espécie. Selo do INMETRO Impresso. Garantia: 60 meses contra defeito de fabricação a partir da data da entrega. O produto devera possuir no Maximo 12 (doze) meses de fabricação contado a partir da data da entrega. O fabricante ou importador deve possuir registro junto ao INMETRO e atender as portaria do INMETRO, do CONTRAN e normas ABNT vigentes.	HIFLY	8	R\$ 748,44	R\$ 5.987,52
11	10	UN	Pneu Novo de 1ª Linha, veiculo automotivo, sem câmara, dimensões 265/70/R16, material carcaça lona nylon, material talão arame aço, sendo vedado o fornecimento de materiais reciclados ou remanufaturados de qualquer espécie. Selo do INMETRO Impresso. Garantia: 60 meses contra defeito de fabricação a partir da data da entrega. O produto devera possuir no Maximo 12 (doze) meses de fabricação contado a partir da data da entrega. O fabricante ou importador deve possuir registro junto ao INMETRO e atender as portaria do INMETRO, do CONTRAN e normas ABNT vigentes.	HIFLY	10	R\$ 723,60	R\$ 7.236,00





MUNICÍPIO DE URANDI
 Rua Sebastião Alves Santana, 57, Centro
 CEP: 46.350-000 | Urandi – Bahia
 CNPJ: 13.982.632/0001-40
 www.urandi.ba.gov.br



SECRETARIA MUNICIPAL DE ADMINISTRAÇÃO

12	8	UN	Pneu Novo de 1ª Linha, veículo automotivo, sem câmara, dimensões 215/65/R16 material carcaça lona nylon, material talão arame sendo vedado o fornecimento de materiais reciclados ou remanufaturados de qualquer espécie. Selo do INMETRO Impresso. Garantia de 60 meses contra defeito de fabricação a partir da data da entrega. O produto devera possuir no Maximo 12 (doze) meses de fabricação contado a partir da data da entrega O produto devera possuir no Maximo 12 (doze) meses de fabricação contado a partir da data da entrega. O fabricante ou importador deve possuir registro junto ao INMETRO e atender as portaria do INMETRO, do CONTRAN e normas ABNT vigentes.	SPEEDMAX	4	R\$ 489,10	R\$ 1.956,40
VALOR GLOBAL R\$ 27.851,76 (vinte e sete mil, oitocentos e cinquenta e um reais e setenta e seis centavos).							27.851,76
LOTE 05 - MOTOCICLETAS							
ITEM	QUANT. LICITADA	UF	DESCRIÇÃO	MARCA	SALDO	VALOR UNIT.	VALOR DO SALDO
1	6	UN	Pneu Traseiro, Novo para MOTOCICLETA MODELO XTZ, YAMAHA, 125 CC, TIPO, dimensões 110/90-R17 Mc 58S. Certificado pelo INMETRO, com o máximo 1 ano de fabricação á data do fornecimento. Para ser usado em motocicleta XTZ 125.	ECLIPSE	4	R\$ 200,20	R\$ 800,80
2	6	UN	Pneu Dianteiro 100/80-R17 MCD 52S. Certificado pelo INMETRO, com o máximo 1 ano de fabricação á data do fornecimento. Para ser usado em motocicleta XTZ 125.	MAGGION	6	R\$ 185,83	R\$ 1.114,98
3	6	UN	Pneu Traseiro 110/90-R18 Mc 58S. Certificado pelo INMETRO, com o máximo 1 ano de fabricação á data do fornecimento. Para ser usado em motocicleta XTZ 125.	MAGGION	6	R\$ 212,40	R\$ 1.274,40
4	6	UN	Pneu Dianteiro 100/80-R21. Certificado pelo INMETRO, com o máximo 1 ano de fabricação á data do	RINALDI	5	R\$ 233,65	R\$ 1.168,25





MUNICÍPIO DE URANDI
Rua Sebastião Alves Santana, 57, Centro
CEP: 46.350-000 | Urandi – Bahia
CNPJ: 13.982.632/0001-40
www.urandi.ba.gov.br



SECRETARIA MUNICIPAL DE ADMINISTRAÇÃO

			fornecimento. Para ser usado em motocicleta XTZ 125.				
VALOR GLOBAL R\$ 4.358,43 (quarto mil, trezentos e cinquenta e oito reais e quarenta e três centavos).							4.358,43
LOTE 07 – CÂMARAS DE AR							
ITEM	QUANT. LICITADA	UF	DESCRIÇÃO	MARCA	SALDO	VALOR UNIT.	VALOR DO SALDO
1	10	UN	Câmara de ar, para pneu 1.000/R20, com garantia mínima de 12 meses a partir da entrega.	JFF	0	R\$ 110,03	R\$ 0,00
2	10	UN	Câmara de ar, para pneu 7.50 /R16, com garantia mínima de 12 meses a partir da entrega.	JFF	5	R\$ 65,00	R\$ 325,00
3	10	UN	Câmara de ar, para pneu 295 /80 R22.5, com garantia mínima de 12 meses a partir da entrega.	JFF	10	R\$ 121,70	R\$ 1.217,00
4	12	UN	Câmara de Ar, para Pneu 175/70/R14, com Garantia Mínima de 12 Meses a partir da entrega.	JFF	6	R\$ 31,01	R\$ 186,06
5	8	UN	Câmara de Ar, para Pneu 175/70/R13, com Garantia Mínima de 12 Meses a partir da entrega.	JFF	8	R\$ 31,01	R\$ 248,08
6	10	UN	Câmara de Ar, para Pneu 205/75 R16, com Garantia Mínima de 12 Meses a partir da entrega.	JFF	8	R\$ 47,39	R\$ 379,12
7	8	UN	Câmara de Ar, para Pneu 225/70 R15, com Garantia Mínima de 12 Meses a partir da entrega.	JFF	4	R\$ 47,39	R\$ 189,56
8	4	UN	Câmara de Ar, para Pneu 235/60 R16, com Garantia Mínima de 12 Meses a partir da entrega.	JFF	4	R\$ 47,39	R\$ 189,56
9	4	UN	Câmara de Ar, para Pneu 10.5/65 R16, com Garantia Mínima de 12 Meses a partir da entrega.	JFF	4	R\$ 76,39	R\$ 305,56
10	4	UN	Câmara de Ar, para Pneu 10.5-80-16, com Garantia Mínima de 12 Meses a partir da entrega.	JFF	4	R\$ 130,39	R\$ 521,56
11	4	UN	Câmara de Ar, para Pneu 12.4-24/ R24, com Garantia Mínima de 12 Meses a partir da entrega.	JFF	4	R\$ 148,35	R\$ 593,40
12	4	UN	Câmara de Ar, para Pneu 12.5/ 80 R18, com Garantia Mínima de 12 Meses a partir da entrega.	JFF	4	R\$ 130,39	R\$ 521,56
13	14	UN	Câmara de Ar, para Pneu 14.00/ R24, com Garantia Mínima de 12 Meses a partir da entrega.	JFF	14	R\$ 230,08	R\$ 3.221,12





MUNICÍPIO DE URANDI
Rua Sebastião Alves Santana, 57, Centro
CEP: 46.350-000 | Urandi – Bahia
CNPJ: 13.982.632/0001-40
www.urandi.ba.gov.br



SECRETARIA MUNICIPAL DE ADMINISTRAÇÃO

			da entrega.				
14	8	UN	Câmara de Ar, para Pneu 17.5 – 25, com Garantia Mínima de 12 Meses a partir da entrega.	JFF	7	R\$ 302,56	R\$ 2.117,92
15	4	UN	Câmara de Ar para Pneu 110/80-18, Traseiro, com Garantia Mínima de 12 Meses a partir da entrega.	JFF	4	R\$ 24,20	R\$ 96,80
16	4	UN	Câmara de Ar P/ Pneu 110/80-18 Dianteiro, com Garantia Mínima de 12 Meses a partir da entrega.	JFF	4	R\$ 24,20	R\$ 96,80
VALOR GLOBAL R\$ 10.209,10 (dez mil, duzentos e nove reais e dez centavos)							10.209,10
LOTE 08 – PROTETORES							
ITEM	QUANT. LICITADA	UF	DESCRIÇÃO	MARCA	SALDO	VALOR UNIT.	VALOR DO SALDO
1	20	UN	Protetor para Pneu 1.000/R20, com Garantia Mínima de 12 Meses a partir da entrega.	IRBO	10	R\$ 30,05	R\$ 300,50
2	10	UN	Protetor para Pneu 295/80/R22.5, com Garantia Mínima de 12 Meses a partir da entrega.	IRBO	8	R\$ 44,50	R\$ 356,00
3	20	UN	Protetor para Pneu 7.50/R16, com Garantia Mínima de 12 Meses a partir da entrega.	IRBO	15	R\$ 22,15	R\$ 332,25
4	8	UN	Protetor Para Pneu 10.5/65 R16, com Garantia Mínima de 12 Meses a partir da entrega.	IRBO	8	R\$ 22,15	R\$ 177,20
5	8	UN	Protetor para Pneu 12.5/80 R18, com Garantia Mínima de 12 Meses a partir da entrega.	IRBO	8	R\$ 53,00	R\$ 424,00
6	12	UN	Protetor para Pneu 14.00/R24, com Garantia Mínima de 12 Meses a partir da entrega.	IRBO	11	R\$ 100,23	R\$ 1.102,53
VALOR GLOBAL R\$ 2.692,48 (dois mil, seiscentos e noventa e dois reais e quarenta e oito centavos)							2.692,48

2. CLÁUSULA SEGUNDA – VIGÊNCIA

2.1. O prazo de vigência deste Termo de Contrato terá início na data de 15/12/2023 e encerramento em 31/03/2024, prorrogável na forma do art. 107, da Lei n.º 14.133, de 2021.

3. CLÁUSULA TERCEIRA – PREÇO

3.1. O valor do presente Termo de Contrato é de **R\$ 133.935,55 (cento e trinta e três mil, novecentos e trinta e cinco reais e cinquenta e cinco centavos)**.

3.2. No valor acima estão incluídas todas as despesas ordinárias diretas e indiretas decorrentes da execução contratual, inclusive tributos e/ou impostos, encargos sociais, trabalhistas, previdenciários, fiscais e comerciais incidentes, taxa de administração, frete, seguro e outros necessários ao cumprimento integral do objeto da contratação.





MUNICÍPIO DE URANDI
 Rua Sebastião Alves Santana, 57, Centro
 CEP: 46.350-000 | Urandi – Bahia
 CNPJ: 13.982.632/0001-40
 www.urandi.ba.gov.br



SECRETARIA MUNICIPAL DE ADMINISTRAÇÃO

4. CLÁUSULA QUARTA – DOTAÇÃO ORÇAMENTÁRIA

4.1. As despesas decorrentes desta contratação estão programadas em dotação orçamentária própria, prevista no orçamento do Município, na classificação abaixo:

Órgão: 02 Prefeitura Municipal de Urandi

Unidade Orçamentária: 02 – Gabinete do Prefeito

Projeto atividade: 2.015 – Gestão do Gabinete do Prefeito

Elemento: 3390.30.00.00 – Material de Consumo

Unidade Orçamentária: 06 – Secretaria Mun. de Transportes, obras e Infraestrutura

Projeto atividade: 2.123 – Manutenção dos Serviços de Obras e Urbanismo

Elemento: 3390.30.00.00 – Material de Consumo

Unidade Orçamentária: 09 – Secretaria Municipal de Agricultura e Desenvolvimento Econômico

Projeto atividade: 2161 – Gestão da Secretaria de Agricultura e Desenvolvimento

Elemento: 3390.30.00.00 – Material de Consumo

Unidade Orçamentária: 10 – Secretaria Municipal de Meio Ambiente

Projeto atividade: 2328 – Gestão da Secretaria de Meio Ambiente

Elemento: 3390.30.00.00 – Material de Consumo

Fonte de Recurso: 150000

ÓRGÃO: 5 Fundo Municipal de Educação de Urandi

Unidade Orçamentária: 04 – Secretaria Mun. de Educação Cultura Esporte e Lazer

Projeto atividade: 2.096 Manutenção dos Serviços Técnicos e Administrativos da Educação

Projeto atividade: 2098 – Gestão do Ensino Básico

Projeto atividade: 2.102 – Gestão do Ensino Médio

Projeto atividade: 2.250 Gestão do Ensino Fundamental-QSE

Elemento: 3390.30.00.00 – Material de Consumo

Fonte de Recurso: 15001001, 1553000, 1540000, 1704000, 175000

Unidade Orçamentária: 05 – Secretaria Municipal de Saúde

Projeto atividade: 2065 – Piso de Atenção Básica - PAB

Projeto atividade: 2098 – Gestão de Unidade Hospitalar

Projeto atividade: 2070 – Gestão das Ações do Fundo Municipal de Saúde

Elemento: 3390.30.00.00 – Material de Consumo

Fonte de Recurso: 15001002, 16000

Unidade Orçamentária: 08 – Secretaria Municipal de Assistência Social

Projeto atividade: 2057 – Gestão do FMAS

Projeto atividade: 2285 – Bolsa Família - IGD

Elemento: 3390.30.00.00 – Material de Consumo

Fonte de Recurso: 15000, 1669000, 166000.

5. CLÁUSULA QUINTA – PAGAMENTO

5.1. O prazo para pagamento e demais condições a ele referentes encontram-se no Termo de Referência.

6. CLÁUSULA SEXTA – REAJUSTE

6.1. As regras acerca do reajuste do valor contratual são as estabelecidas no Termo de Referência, anexo a este Contrato.

7. CLÁUSULA SÉTIMA – GARANTIA DE EXECUÇÃO

7.1. As regras acerca da garantia de execução são as estabelecidas no Termo de Referência, anexo a este Contrato.

8. CLÁUSULA OITAVA - ENTREGA E RECEBIMENTO DO OBJETO

8.1. As condições de entrega e recebimento do objeto são aquelas previstas no Termo de Referência, anexo ao Edital.





MUNICÍPIO DE URANDI
 Rua Sebastião Alves Santana, 57, Centro
 CEP: 46.350-000 | Urandi – Bahia
 CNPJ: 13.982.632/0001-40
 www.urandi.ba.gov.br



SECRETARIA MUNICIPAL DE ADMINISTRAÇÃO

9. CLAÚSULA NONA – FISCALIZAÇÃO

9.1. A fiscalização da execução do objeto será efetuada pelo servidor:

Servidor Responsável: JOSÉ ABREU AZEVEDO CARVALHO DE SÁ
Unidade vinculada: SECRETARIA DE ADMINISTRAÇÃO
Cargo/Função: FISCAL DE CONTRATOS
Decreto N.º: 014/2021
Telefone para contato: 77 3456-2127
E-mail: jose.abreuazevedo@hotmail.com

10. CLAÚSULA DÉCIMA – OBRIGAÇÕES DA CONTRATANTE E DA CONTRATADA.

10.1. As obrigações da CONTRATANTE e da CONTRATADA são aquelas previstas no Termo de Referência, anexo do Edital.

11. CLAÚSULA DÉCIMA PRIMEIRA – SANÇÕES ADMINISTRATIVAS.

11.1. As regras acerca das sanções administrativas são as estabelecidas no Termo de Referência, anexo do Edital.

12. CLAÚSULA DÉCIMA SEGUNDA – RESCISÃO.

12.1. O PRESENTE TERMO DE CONTRATO PODERÁ SER RESCINDIDO:

12.1.1. Por ato unilateral e escrito da Administração, nas situações previstas nos incisos I do art. 138 da Lei n.º 14.133, de 2021, e com as consequências indicadas no art. 139 da mesma Lei, sem prejuízo da aplicação das sanções previstas no Termo de Referência, anexo ao Edital;

12.1.2. Amigavelmente, nos termos do art. 138, inciso II, da Lei n.º 14.133, de 2021.

12.2. Os casos de rescisão contratual serão formalmente motivados, assegurando-se à CONTRATADA o direito à prévia e ampla defesa.

12.3. O TERMO DE RESCISÃO SERÁ PRECEDIDO DE RELATÓRIO INDICATIVO DOS SEGUINTE ASPECTOS, CONFORME O CASO:

12.3.1. Balanço dos eventos contratuais já cumpridos ou parcialmente cumpridos;

12.3.2. Relação dos pagamentos já efetuados e ainda devidos;

12.3.3. Indenizações e multas.

13. CLAÚSULA DÉCIMA TERCEIRA – VEDAÇÕES

13.1. É VEDADO À CONTRATADA:

13.1.1. Caucionar ou utilizar este Termo de Contrato para qualquer operação financeira;

13.1.2. Interromper a execução contratual sob alegação de inadimplemento por parte da CONTRATANTE, salvo nos casos previstos em lei.

14. CLAÚSULA DÉCIMA QUARTA – ALTERAÇÕES

14.1. Eventuais alterações contratuais reger-se-ão pela disciplina do art. 124 da Lei n.º 14.133, de 2021.

14.2. A CONTRATADA é obrigada a aceitar, nas mesmas condições contratuais, os acréscimos ou supressões que se fizerem necessários, até o limite de 25% (vinte e cinco por cento) do valor inicial atualizado do contrato.

14.3. As supressões resultantes de acordo celebrado entre as partes contratantes poderão exceder o limite de 25% (vinte e cinco por cento) do valor inicial atualizado do contrato.





MUNICÍPIO DE URANDI
 Rua Sebastião Alves Santana, 57, Centro
 CEP: 46.350-000 | Urandi – Bahia
 CNPJ: 13.982.632/0001-40
 www.urandi.ba.gov.br



SECRETARIA MUNICIPAL DE ADMINISTRAÇÃO

15. DAS DISPOSIÇÕES GERAIS

15.1. O CONTRATADO se obriga a manter, durante toda a execução do contrato, em compatibilidade com as obrigações por ele assumidas, todas as condições exigidas para a habilitação na licitação.

15.2. O CONTRATADO se obriga cumprir as exigências de reserva de cargos prevista em lei, bem como em outras normas específicas, para pessoa com deficiência, para reabilitado da Previdência Social e para aprendiz.

16. CLÁUSULA DÉCIMA QUINTA - DOS CASOS OMISSOS

16.1. Os casos omissos serão decididos pela CONTRATANTE, segundo as disposições contidas na Lei n.º 14.133, de 2021 e, subsidiariamente, segundo as disposições contidas na Lei n.º 8.078, de 1990 - Código de Defesa do Consumidor - e normas e princípios gerais dos contratos.

17. CLÁUSULA DÉCIMA SEXTA – PUBLICAÇÃO

17.1. Incumbirá à CONTRATANTE providenciar a publicação deste instrumento no Portal Nacional de Contratações Públicas (PNCP), no prazo previsto no art. 94 da Lei n.º 14.133, de 2021.

18. CLÁUSULA DÉCIMA SÉTIMA – FORO

18.1. É eleito o Foro da Comarca de URANDI - BA para dirimir os litígios que decorrerem da execução deste Termo de Contrato que não possam ser compostos pela conciliação, conforme art. 92, § 1º da Lei n.º 14.133, de 2021.

Para firmeza e validade do pactuado, o presente Termo de Contrato foi lavrado em 02 (duas) vias de igual teor, que, depois de lido e achado em ordem, vai assinado pelos contraentes.

Urandi – BA, 15 de dezembro de 2023.

WARLEI OLIVEIRA DE SOUZA
 Prefeito Municipal
CONTRATANTE

GUARECOMPE RECAPAGEM E COMÉRCIO DE PNEUS LTDA
 CNPJ nº 13.987.623/0001-41
CONTRATADA

TESTEMUNHAS:

 CPF/MF:

 CPF/MF:





MUNICÍPIO DE URANDI
Rua Sebastião Alves Santana, 57, Centro
CEP: 46.350-000 | Urandi – Bahia
CNPJ: 13.982.632/0001-40
www.urandi.ba.gov.br



SECRETARIA MUNICIPAL DE ADMINISTRAÇÃO

CONTRATO ADMINISTRATIVO DE REPACTUAÇÃO Nº 300/2023

TERMO DE CONTRATO DE COMPRA Nº 300/2023, QUE FAZEM ENTRE SI O MUNICÍPIO DE URANDI - BA E A EMPRESA SARAH ALVES COUTINHO LIMA EIRELI

O **MUNICÍPIO DE URANDI - BA**, pessoa jurídica de direito público interno, inscrita no CNPJ sob n.º 13.982.632/0001-40, com sede na Rua Sebastião Alves Santana, n.º. 57, Centro, Urandi - BA, neste ato representado pelo PREFEITO MUNICIPAL, Sr. **Warlei Oliveira de Souza**, brasileiro, maior, casado, contador, portador da Carteira de Identidade n.º 13.037.913-15 SSP - BA e CPF 037.105.975-52, residente e domiciliado na Avenida Germano Caetano de Souza, bairro Oliveira na cidade de Urandi/BA, CEP – 46.350.000, doravante denominada CONTRATANTE, e a empresa **SARAH ALVES COUTINHO LIMA EIRELI**, inscrita no CNPJ n.º 34.500.685/0001-57, com sede na Avenida Centenário, Nº 1.226, Bairro Rodoviário, Brumado - BA, doravante designada CONTRATADA, neste ato representada por **Sarah Alves Coutinho Lima**, portadora do RG n.º MG12338030 SSP – MG e CPF n.º 050.160.976-82, tendo em vista o que consta no PROCESSO ADMINISTRATIVO n.º 145/2022 e em observância às disposições da Lei n.º 14.133/2021 e na Lei n.º 8.078, de 1990 - Código de Defesa do Consumidor, resolvem celebrar o presente Termo de Contrato, decorrente do PREGÃO ELETRONICO n.º 044/2022PE, mediante as cláusulas e condições a seguir enunciadas.

1. CLÁUSULA PRIMEIRA – OBJETO

1.1. O objeto do presente Termo de Contrato é a contratação de empresa para o fornecimento futuro e eventual de pneus destinados a frota de veículos e máquinas pertencentes ao município de Urandi – BA.

1.2. Este Termo de Contrato vincula-se ao Edital do Pregão, identificado no preâmbulo e à proposta vencedora, independentemente de transcrição.

Discriminação do objeto:

LOTE 04 - MÁQUINAS

ITEM	QUANT. LICITADA	UF	DESCRIÇÃO	MARCA	VALOR UNIT.	SALDO	VALOR DO SALDO
1	8	UN	Pneu Novo de 1ª Linha para Máquina Pesada, dimensões 10.5/65/R16, 12 lonas, sendo vedado o fornecimento de materiais reciclados ou remanufaturados de qualquer espécie. Selo do INMETRO Impresso. Garantia: 60 meses contra defeito de fabricação a partir da data da entrega. O produto devera possuir no Maximo 12 (doze) meses de fabricação contado a partir da data da entrega. O fabricante ou importador deve possuir registro junto ao INMETRO e atender as portaria do INMETRO, do CONTRAN e normas ABNT vigentes.	MALHOTRA MAW-203	R\$ 777,20	8	R\$ 6.217,60





MUNICÍPIO DE URANDI
 Rua Sebastião Alves Santana, 57, Centro
 CEP: 46.350-000 | Urandi – Bahia
 CNPJ: 13.982.632/0001-40
 www.urandi.ba.gov.br



SECRETARIA MUNICIPAL DE ADMINISTRAÇÃO

2	6	UN	Pneu Novo de 1ª Linha para Trator, dimensões 12.4-24/R24, 12 lonas, sendo vedado o fornecimento de materiais reciclados ou remanufaturados de qualquer espécie. Selo do INMETRO Impresso. Garantia: 60 meses contra defeito de fabricação a partir da data da entrega. O produto devera possuir no Maximo 12 (doze) meses de fabricação contado a partir da data da entrega. O fabricante ou importador deve possuir registro junto ao INMETRO e atender as portaria do INMETRO, do CONTRAN e normas ABNT vigentes.	MALHOTRA / MRT-329	R\$ 1.784,67	6	R\$ 10.708,02
3	6	UN	Pneu Novo de 1ª Linha para Máquina Pesada, dimensões 12.5/80/R18, 12 lonas, sendo vedado o fornecimento de materiais reciclados ou remanufaturados de qualquer espécie. Selo do INMETRO Impresso. Garantia: 60 meses contra defeito de fabricação a partir da data da entrega. O produto devera possuir no Maximo 12 (doze) meses de fabricação contado a partir da data da entrega. O fabricante ou importador deve possuir registro junto ao INMETRO e atender as portaria do INMETRO, do CONTRAN e normas ABNT vigentes.	MALHOTRA / ATU-410	R\$ 1.784,67	6	R\$ 10.708,02
4	12	UN	Pneu Novo de 1ª Linha para Máquina Pesada dimensões 14.00-24, 16 lonas, sendo vedado o fornecimento de materiais reciclados ou remanufaturados de qualquer espécie. Selo do INMETRO Impresso. Garantia: 60 meses contra defeito de fabricação a partir da data da entrega. O produto devera possuir no Maximo 12 (doze) meses de fabricação contado a partir da data	MALHOTRA / MG2-402	R\$ 3.223,92	2	R\$ 6.447,84





MUNICÍPIO DE URANDI
 Rua Sebastião Alves Santana, 57, Centro
 CEP: 46.350-000 | Urandi – Bahia
 CNPJ: 13.982.632/0001-40
 www.urandi.ba.gov.br



SECRETARIA MUNICIPAL DE ADMINISTRAÇÃO

			da entrega. O fabricante ou importador deve possuir registro junto ao INMETRO e atender as portaria do INMETRO, do CONTRAN e normas ABNT vigentes.				
5	8	UN	Pneu Novo de 1ª Linha para Máquina Pesada, dimensões 17.5-R25, 12 PR L3 12 lonas, RADIAL, sendo vedado o fornecimento de materiais reciclados ou remanufaturados de qualquer espécie. Selo do INMETRO Impresso. Garantia: 60 meses contra defeito de fabricação a partir da data da entrega. O produto devera possuir no Maximo 12 (doze) meses de fabricação contado a partir da data da entrega. O fabricante ou importador deve possuir registro junto ao INMETRO e atender as portaria do INMETRO, do CONTRAN e normas ABNT vigentes.	MALHOTRA / MG2419	R\$ 3.972,33	4	R\$ 15.889,32
6	8	UN	Pneu Novo de 1ª Linha para Máquina Pesada, dimensões 17.5-R25, E3/L3 20 lonas, RADIAL, sendo vedado o fornecimento de materiais reciclados ou remanufaturados de qualquer espécie. Selo do INMETRO Impresso. Garantia: 60 meses contra defeito de fabricação a partir da data da entrega. O produto devera possuir no Maximo 12 (doze) meses de fabricação contado a partir da data da entrega. O fabricante ou importador deve possuir registro junto ao INMETRO e atender as portaria do INMETRO, do CONTRAN e normas ABNT vigentes.	MALHOTRA / MG2419	R\$ 4.490,46	8	R\$ 35.923,68





MUNICÍPIO DE URANDI
 Rua Sebastião Alves Santana, 57, Centro
 CEP: 46.350-000 | Urandi – Bahia
 CNPJ: 13.982.632/0001-40
 www.urandi.ba.gov.br



SECRETARIA MUNICIPAL DE ADMINISTRAÇÃO

7	8	UN	Pneu Novo de 1ª Linha para Trator, dimensões 18.4-34, sendo vedado o fornecimento de materiais reciclados ou remanufaturados de qualquer espécie. Selo do INMETRO Impresso. Garantia: 60 meses contra defeito de fabricação a partir da data da entrega. O produto devera possuir no Maximo 12 (doze) meses de fabricação contado a partir da data da entrega. O fabricante ou importador deve possuir registro junto ao INMETRO e atender as portaria do INMETRO, do CONTRAN e normas ABNT vigentes.	MALHOTRA MRT329	R\$ 3.914,76	8	R\$ 31.318,08
8	12	UN	Pneu Novo de 1ª Linha para Trator, dimensões 14.9 – R24, 12 lonas, com Câmara, sendo vedado o fornecimento de materiais reciclados ou remanufaturados de qualquer espécie. Selo do INMETRO Impresso. Garantia: 60 meses contra defeito de fabricação a partir da data da entrega. O produto devera possuir no Maximo 12 (doze) meses de fabricação contado a partir da data da entrega. O fabricante ou importador deve possuir registro junto ao INMETRO e atender as portaria do INMETRO, do CONTRAN e normas ABNT vigentes.	MALHOTRA MG2419	R\$ 2.590,65	12	R\$ 31.087,80
9	8	UN	Pneu Novo de 1ª Linha para Máquina Pesada, dimensões 15.5 – R25, 12 lonas, RADIAL, com câmara, sendo vedado o fornecimento de materiais reciclados ou remanufaturados de qualquer espécie. Selo do INMETRO Impresso. Garantia: 60 meses contra defeito de fabricação a partir da data da entrega. O produto devera possuir no Maximo 12 (doze) meses de fabricação contado a partir da data	SPEEDMAX / QH-808	R\$ 2.821,38	8	R\$ 22.571,04





MUNICÍPIO DE URANDI
Rua Sebastião Alves Santana, 57, Centro
CEP: 46.350-000 | Urandi – Bahia
CNPJ: 13.982.632/0001-40
www.urandi.ba.gov.br



SECRETARIA MUNICIPAL DE ADMINISTRAÇÃO

			da entrega. O fabricante ou importador deve possuir registro junto ao INMETRO e atender as portaria do INMETRO, do CONTRAN e normas ABNT vigentes.			
VALOR GLOBAL R\$ 170.871,40 (cento e setenta mil, oitocentos e setenta e um reais e quarenta centavos).						170.871,40
LOTE 06 – RECAPAGEM DE PNEUS						
ITEM	QUANT. LICITADA	UF	DESCRIÇÃO	V.UNIT	SALDO	VALOR DO SALDO
1	30	Serv.	Recapagem de Pneus: 7.50/16 – Liso	R\$ 573,72	30	R\$ 17.211,60
2	30	Serv.	Recapagem de Pneus: 1.000/R20 - Liso.	R\$ 573,72	30	R\$ 17.211,60
3	10	Serv.	Recapagem de Pneus: 1.000/R20 - Borrachudo.	R\$ 573,72	10	R\$ 5.737,20
4	10	Serv.	Recapagem de Pneus: 275/80/R22,5 - Liso.	R\$ 573,72	10	R\$ 5.737,20
5	10	Serv.	Recapagem de Pneus: 275/80/R22,5 - Borrachudo.	R\$ 573,72	6	R\$ 3.442,32
6	10	Serv.	Recapagem de Pneus: 295/80/R22,5 - Borrachudo.	R\$ 628,36	10	R\$ 6.283,60
7	8	Serv.	Recapagem de Pneus: 10.5/65 R16	R\$ 792,28	8	R\$ 6.338,24
8	8	Serv.	Recapagem de Pneus: 12.5/80/R 18	R\$ 1.202,08	8	R\$ 9.616,64
9	12	Serv.	Recapagem de Pneus: 14.00/R24	R\$ 2.021,68	12	R\$ 24.260,16
10	8	Serv.	Recapagem de Pneus: 14.9/R24	R\$ 1.535,38	8	R\$ 12.283,04
11	8	Serv.	Recapagem de Pneus: 15.5/R25	R\$ 2.759,32	8	R\$ 22.074,56
12	12	Serv.	Recapagem de Pneus: 17.5/R25 – RADIAL	R\$ 3.551,60	12	R\$ 42.619,20
13	8	Serv.	Recapagem de Pneus: 18.4-30	R\$ 2.404,16	8	R\$ 19.233,28
14	8	Serv.	Recapagem de Pneus: 18.4-34	R\$ 2.677,36	8	R\$ 21.418,88
15	8	Serv.	Recapagem de Pneus: 19.5-L24- RADIAL	R\$ 2.404,69	8	R\$ 19.237,52
VALOR GLOBAL R\$ 232.705,04 (duzentos e trinta e dois mil, setecentos e cinco reais e quatro centavos).						232.705,04

2. CLÁUSULA SEGUNDA – VIGÊNCIA

2.1. O prazo de vigência deste Termo de Contrato terá início na data de 15/12/2023 e encerramento em 31/03/2024, prorrogável na forma do art. 107, da Lei n.º 14.133, de 2021.

3. CLÁUSULA TERCEIRA – PREÇO

3.1. O valor do presente Termo de Contrato é de **R\$ 403.576,44 (quatrocentos e três mil, quinhentos e setenta e seis reais e quarenta e quatro centavos).**

3.2. No valor acima estão incluídas todas as despesas ordinárias diretas e indiretas decorrentes da execução contratual, inclusive tributos e/ou impostos, encargos sociais, trabalhistas, previdenciários, fiscais e comerciais incidentes, taxa de administração, frete, seguro e outros necessários ao cumprimento integral do objeto da contratação.

4. CLÁUSULA QUARTA – DOTAÇÃO ORÇAMENTÁRIA

4.1. As despesas decorrentes desta contratação estão programadas em dotação orçamentária própria, prevista no orçamento do Município, na classificação abaixo:

Órgão: 02 Prefeitura Municipal de Urandi





MUNICÍPIO DE URANDI
 Rua Sebastião Alves Santana, 57, Centro
 CEP: 46.350-000 | Urandi – Bahia
 CNPJ: 13.982.632/0001-40
 www.urandi.ba.gov.br



SECRETARIA MUNICIPAL DE ADMINISTRAÇÃO

Unidade Orçamentária: 02 – Gabinete do Prefeito
Projeto atividade: 2.015 – Gestão do Gabinete do Prefeito
Elemento: 3390.30.00.00 – Material de Consumo

Unidade Orçamentária: 06 – Secretaria Mun. de Transportes, obras e Infraestrutura
Projeto atividade: 2.123 – Manutenção dos Serviços de Obras e Urbanismo
Elemento: 3390.30.00.00 – Material de Consumo

Unidade Orçamentária: 09 – Secretaria Municipal de Agricultura e Desenvolvimento Econômico
Projeto atividade: 2161 – Gestão da Secretaria de Agricultura e Desenvolvimento
Elemento: 3390.30.00.00 – Material de Consumo

Unidade Orçamentária: 10 – Secretaria Municipal de Meio Ambiente
Projeto atividade: 2328 – Gestão da Secretaria de Meio Ambiente
Elemento: 3390.30.00.00 – Material de Consumo
Fonte de Recurso: 150000

ÓRGÃO:5 Fundo Municipal de Educação de Urandi
Unidade Orçamentária: 04 – Secretaria Mun. de Educação Cultura Esporte e Lazer
Projeto atividade: 2.096 Manutenção dos Serviços Técnicos e Administrativos da Educação
Projeto atividade: 2098 – Gestão do Ensino Básico
Projeto atividade: 2.102 – Gestão do Ensino Médio
Projeto atividade: 2.250 Gestão do Ensino Fundamental-QSE
Elemento: 3390.30.00.00 – Material de Consumo
Fonte de Recurso: 15001001, 1553000, 1540000, 1704000, 175000

Unidade Orçamentária: 05 – Secretaria Municipal de Saúde
Projeto atividade: 2065 – Piso de Atenção Básica - PAB
Projeto atividade: 2098 – Gestão de Unidade Hospitalar
Projeto atividade: 2070 – Gestão das Ações do Fundo Municipal de Saúde
Elemento: 3390.30.00.00 – Material de Consumo
Fonte de Recurso: 15001002, 16000

Unidade Orçamentária: 08 – Secretaria Municipal de Assistência Social
Projeto atividade: 2057 – Gestão do FMAS
Projeto atividade: 2285 – Bolsa Família - IGD
Elemento: 3390.30.00.00 – Material de Consumo
Fonte de Recurso: 15000, 1669000, 166000.

5. CLÁUSULA QUINTA – PAGAMENTO

5.1. O prazo para pagamento e demais condições a ele referentes encontram-se no Termo de Referência.

6. CLÁUSULA SEXTA – REAJUSTE

6.1. As regras acerca do reajuste do valor contratual são as estabelecidas no Termo de Referência, anexo a este Contrato.

7. CLÁUSULA SÉTIMA – GARANTIA DE EXECUÇÃO

7.1. As regras acerca da garantia de execução são as estabelecidas no Termo de Referência, anexo a este Contrato.

8. CLÁUSULA OITAVA - ENTREGA E RECEBIMENTO DO OBJETO

8.1. As condições de entrega e recebimento do objeto são aquelas previstas no Termo de Referência, anexo ao Edital.

9. CLAÚSULA NONA – FISCALIZAÇÃO

9.1. A fiscalização da execução do objeto será efetuada pelo servidor:

Servidor Responsável: JOSÉ ABREU AZEVEDO CARVALHO DE SÁ





MUNICÍPIO DE URANDI
 Rua Sebastião Alves Santana, 57, Centro
 CEP: 46.350-000 | Urandi – Bahia
 CNPJ: 13.982.632/0001-40
 www.urandi.ba.gov.br



SECRETARIA MUNICIPAL DE ADMINISTRAÇÃO

Unidade vinculada: SECRETARIA DE ADMINISTRAÇÃO
Cargo/Função: FISCAL DE CONTRATOS
Decreto N.º: 014/2021
Telefone para contato: 77 3456-2127
E-mail: jose.abreuazevedo@hotmail.com

10. CLÁUSULA DÉCIMA – OBRIGAÇÕES DA CONTRATANTE E DA CONTRATADA.

10.1. As obrigações da CONTRATANTE e da CONTRATADA são aquelas previstas no Termo de Referência, anexo do Edital.

11. CLÁUSULA DÉCIMA PRIMEIRA – SANÇÕES ADMINISTRATIVAS.

11.1. As regras acerca das sanções administrativas são as estabelecidas no Termo de Referência, anexo do Edital.

12. CLÁUSULA DÉCIMA SEGUNDA – RESCISÃO.

12.1. O PRESENTE TERMO DE CONTRATO PODERÁ SER RESCINDIDO:

12.1.1. Por ato unilateral e escrito da Administração, nas situações previstas nos incisos I do art. 138 da Lei n.º 14.133, de 2021, e com as consequências indicadas no art. 139 da mesma Lei, sem prejuízo da aplicação das sanções previstas no Termo de Referência, anexo ao Edital;

12.1.2. Amigavelmente, nos termos do art. 138, inciso II, da Lei n.º 14.133, de 2021.

12.2. Os casos de rescisão contratual serão formalmente motivados, assegurando-se à CONTRATADA o direito à prévia e ampla defesa.

12.3. O TERMO DE RESCISÃO SERÁ PRECEDIDO DE RELATÓRIO INDICATIVO DOS SEGUINTE ASPECTOS, CONFORME O CASO:

12.3.1. Balanço dos eventos contratuais já cumpridos ou parcialmente cumpridos;

12.3.2. Relação dos pagamentos já efetuados e ainda devidos;

12.3.3. Indenizações e multas.

13. CLÁUSULA DÉCIMA TERCEIRA – VEDAÇÕES

13.1. É VEDADO À CONTRATADA:

13.1.1. Caucionar ou utilizar este Termo de Contrato para qualquer operação financeira;

13.1.2. Interromper a execução contratual sob alegação de inadimplemento por parte da CONTRATANTE, salvo nos casos previstos em lei.

14. CLÁUSULA DÉCIMA QUARTA – ALTERAÇÕES

14.1. Eventuais alterações contratuais reger-se-ão pela disciplina do art. 124 da Lei n.º 14.133, de 2021.

14.2. A CONTRATADA é obrigada a aceitar, nas mesmas condições contratuais, os acréscimos ou supressões que se fizerem necessários, até o limite de 25% (vinte e cinco por cento) do valor inicial atualizado do contrato.

14.3. As supressões resultantes de acordo celebrado entre as partes contratantes poderão exceder o limite de 25% (vinte e cinco por cento) do valor inicial atualizado do contrato.

15. DAS DISPOSIÇÕES GERAIS

15.1. O CONTRATADO se obriga a manter, durante toda a execução do contrato, em compatibilidade com as obrigações por ele assumidas, todas as condições exigidas para a habilitação na licitação.

15.2. O CONTRATADO se obriga cumprir as exigências de reserva de cargos prevista em lei, bem como em outras normas específicas, para pessoa com deficiência, para reabilitado da Previdência Social e para aprendiz.





MUNICÍPIO DE URANDI
Rua Sebastião Alves Santana, 57, Centro
CEP: 46.350-000 | Urandi – Bahia
CNPJ: 13.982.632/0001-40
www.urandi.ba.gov.br



SECRETARIA MUNICIPAL DE ADMINISTRAÇÃO

16. CLÁUSULA DÉCIMA QUINTA - DOS CASOS OMISSOS

16.1. Os casos omissos serão decididos pela CONTRATANTE, segundo as disposições contidas na Lei n.º 14.133, de 2021 e, subsidiariamente, segundo as disposições contidas na Lei n.º 8.078, de 1990 - Código de Defesa do Consumidor - e normas e princípios gerais dos contratos.

17. CLÁUSULA DÉCIMA SEXTA – PUBLICAÇÃO

17.1. Incumbirá à CONTRATANTE providenciar a publicação deste instrumento no Portal Nacional de Contratações Públicas (PNCP), no prazo previsto no art. 94 da Lei n.º 14.133, de 2021.

18. CLÁUSULA DÉCIMA SÉTIMA – FORO

18.1. É eleito o Foro da Comarca de URANDI - BA para dirimir os litígios que decorrerem da execução deste Termo de Contrato que não possam ser compostos pela conciliação, conforme art. 92, § 1º da Lei n.º 14.133, de 2021.

Para firmeza e validade do pactuado, o presente Termo de Contrato foi lavrado em 02 (duas) vias de igual teor, que, depois de lido e achado em ordem, vai assinado pelos contraentes.

Urandi – BA, 15 de dezembro de 2023.

WARLEI OLIVEIRA DE SOUZA
Prefeito Municipal
CONTRATANTE

SARAH ALVES COUTINHO LIMA EIRELI
CNPJ nº 34.500.685/0001-57
CONTRATADA

TESTEMUNHAS:

CPF/MF:

CPF/MF:



DocuSign Envelope ID: C49DAF79-B53E-420F-99C6-25FA95356892



MUNICÍPIO DE URANDI

Rua Sebastião Alves Santana, 57, Centro CEP: 46.350-000 | Urandi – Bahia
 CNPJ: 13.982.632/0001-40 www.urandi.ba.gov.br



Secretaria de Administração

CONTRATO ADMINISTRATIVO Nº 300-A/2023

ADESÃO A ATA REGISTRO DE PREÇOS Nº 005/2023

Pelo presente instrumento, as partes, de um lado o **MUNICÍPIO DE URANDI**, pessoa jurídica de direito público interno, inscrita no CNPJ nº 13.982.632/0001-40, com sede a Rua Sebastião Alves Santana, 57 centro, URANDI-BA, neste ato representado pelo prefeito municipal, o Senhor **WARLEI OLIVEIRA DE SOUZA**, brasileiro, maior, casado, contador, portador da Carteira de Identidade nº 13.037.913-15 SSP - BA e CPF 037.105.975-52, residente e domiciliado na Avenida Germano Caetano de Souza, Bairro Oliveira na cidade de Urandi/BA, CEP – 46.350.000, de ora em diante denominada **CONTRATANTE**, e do outro lado a empresa **JD AÇO, INDUSTRI E COMERCIO LTDA**, inscrito no CNPJ sob n.º 02.419.903/0001-37, com sede na Avenida Francisco Área Leão, 56, Letra A, Bairro, Vila Portuguesa, , Taquaritinga – SP, CEP: 15.901-002, pessoa jurídica de direito privado, neste ato representada pelo senhor Aimar Astone, inscrito no CPF sob n.º 037.934.758-08 e documento de identidade RG n.º 13.234.224-8, doravante denominada **CONTRATADA**, resolvem celebrar o presente Contrato, decorrente da adesão a **Ata de Registro de Preço n.º 005/2023**, com na Lei Federal n.º 8.666/93 e Lei Federal nº 10.520/12, decreto de regulamentação de nº 7.892/13, tendo em vista o **Pregão Presencial n.º 006/2023**, mediante as Cláusulas e condições a seguir enunciadas.

CLÁUSULA PRIMEIRA - DO OBJETO

1.1. A finalidade deste Contrato é a Contratação de empresa para fornecimento de mobiliário escolar, visando atender as necessidades da Secretaria Municipal de Educação, Cultura, Esporte e Lazer, deste Município:

Descrição	Unidade	Quant.
06 (seis) mesas sextavadas em formicas e 06 (seis) cadeiras infantil.	conj.	32

CLÁUSULA SEGUNDA - DA VINCULAÇÃO DO PROCESSO DE DISPENSA DE LICITAÇÃO.

2.1. Este instrumento está vinculado a adesão a Ata de Registro de Preços nº. 005/2023 do Município de Luziânia - GO, do qual é parte integrante deste instrumento.

CLÁUSULA TERCEIRA - DO FUNDAMENTO LEGAL

3.1. A presente contratação fundamenta-se no primordialmente na Lei Federal n.º 8.666/93 e Lei Federal nº 10.520/12, decreto de regulamentação de nº 7.892/13.

CLÁUSULA QUARTA - DO REGIME DE EXECUÇÃO

04.01 - O Regime de Execução do presente Contrato é o de fornecimento de mobiliário escolar.



DocuSign Envelope ID: C49DAF79-B53E-420F-99C6-25FA95356892



MUNICÍPIO DE URANDI

Rua Sebastião Alves Santana, 57, Centro CEP: 46.350-000 | Urandi – Bahia
CNPJ: 13.982.632/0001-40 www.urandi.ba.gov.br



Secretaria de Administração

§1º - A execução deste Contrato deverá ser fiscalizado pela Secretaria Municipal de Educação, Cultura Esporte e Lazer, que designará um servidor para anotar, em registro próprio, todas as ocorrências relacionadas ao Contrato e determinar, quando necessário, a regularização das falhas observadas;

§2º - O Contratante rejeitará, no todo ou em parte, qualquer prestação do serviço de fornecimento em desacordo com as especificações constantes deste Contrato.

CLÁUSULA QUINTA - DOTAÇÃO ORÇAMENTÁRIA

05.01 - As despesas para o pagamento deste contrato correrão por conta dos recursos das Dotações Orçamentárias a seguir especificadas:

DOTAÇÃO ORÇAMENTÁRIA:**00.05 – Secretaria de Educação, Cultura, Esporte e Lazer**

2036 – Reforma Ampliação de Escolas do Ensino Infantil

3.3.9.0.52.00 – Equipamentos e Material Permanente

Fonte: 1542000

CLÁUSULA SEXTA - PREÇO

06.01 – decorrente dos fornecimento aludidos na cláusula primeira o CONTRATANTE pagara a CONTRATADA a importância de R\$ 125.920,00 (cento e vinte e cinco mil e novecentos e vinte reais).

Descrição	Unidade	Quant.	Valor Unit	Valor Total
<i>Fornecimento de 06 (seis) mesas sextavadas em formicas e 06 (seis) cadeiras infantil.</i>	Conj.	32	3.935,00	125.920,00
Valor Total				R\$ 125.920,00

§1º - Nos valores acima estão incluídas todas as despesas ordinárias diretas e indiretas decorrentes da execução do objeto, inclusive tributos e/ou impostos, encargos sociais, trabalhistas, previdenciários, fiscais e comerciais incidentes, taxa de administração, frete, combustível, seguro e outros necessários ao cumprimento integral do objeto da contratação;

§2º - Os bens acima são certos e ajustados, de forma que os pagamentos devidos a Contratada deverão ser tão somente estes, após os devidos fornecimentos efetivamente prestados.

CLÁUSULA SETIMA - DO REAJUSTE

DocuSign Envelope ID: C49DAF79-B53E-420F-99C6-25FA95356892

**MUNICÍPIO DE URANDI**

Rua Sebastião Alves Santana, 57, Centro CEP: 46.350-000 | Urandi – Bahia
CNPJ: 13.982.632/0001-40 www.urandi.ba.gov.br

**Secretaria de Administração**

07.01 - O preço é fixo e irrevogável.

CLÁUSULA OITAVA - DO PAGAMENTO

08.01 - O prazo para pagamento da contratada deverá ser após a realização dos fornecimentos.

§ 1º - Quando houver erro de qualquer natureza, na emissão da Nota Fiscal/Fatura/Recibo, o documento será devolvido, imediatamente, para substituição e/ou emissão de Nota de Correção, esse intervalo de tempo não será considerado para efeito de qualquer reajuste ou atualização do valor contratual.

CLÁUSULA NONA - DO PRAZO DA VIGÊNCIA DO CONTRATO

09.01 - A vigência deste Contrato inicia-se a partir de sua assinatura, com término pré-estabelecido para o dia 20/03/2023, podendo ser prorrogado desde que observadas às disposições do art. 57 da Lei n.º 8.666/1993 e alterações.

CLÁUSULA DECIMA - DAS OBRIGAÇÕES DA CONTRATADA

10.01 - A Contratada, além das obrigações contidas neste Contrato por determinação legal, obriga-se a:

- a) Ser legal e financeiramente responsável por todas as obrigações para a execução dos fornecimentos inclusive despesas com transporte e os compromissos contraídos com terceiros, para a execução deste contrato, bem como pelos encargos trabalhistas, previdenciários, fiscais, securitários, comerciais e outros afins, a ele não se vinculando a Contratante a qualquer título, nem mesmo ao de solidariedade;
- b) Assumir inteira responsabilidade pelos danos ou prejuízos causados à Contratante ou a terceiros, decorrentes dolo ou culpa, negligência, imperícia ou imprudência, na execução do objeto deste Contrato, diretamente, por seus prepostos e/ou empregados, não excluindo ou reduzindo essa responsabilidade, a fiscalização ou acompanhamento feito pela Contratante ou por seus prepostos;
- c) Assumir a responsabilidade total pela execução dos serviços, objeto deste contrato, bem como também dos eventualmente executados por seus subcontratados;
- d) Recompensar todo e qualquer fornecimento dos bens condenado pela fiscalização da Contratante, após a devida defesa, em tempo hábil, sem prejuízo do prazo final;
- e) Executar os serviços objeto deste contrato de acordo com as especificações e/ou normas exigidas, utilizando ferramentas apropriadas e dispondo de infraestrutura necessária a execução dos serviços de fornecimentos;



DocuSign Envelope ID: C49DAF79-B53E-420F-99C6-25FA95356892

**MUNICÍPIO DE URANDI**

Rua Sebastião Alves Santana, 57, Centro CEP: 46.350-000 | Urandi – Bahia
CNPJ: 13.982.632/0001-40 www.urandi.ba.gov.br

**Secretaria de Administração**

- f) Honrar os encargos trabalhistas, previdenciários, sociais e outras obrigações da Lei, ficando declarado que o pessoal empregado pelo Contratado não terá nenhum vínculo jurídico com o Contratante;
- g) Permitir ao servidor credenciado pelo Contratante fiscalizar, recusar, mandar fazer ou desfazer quaisquer serviços que não atender as especificações do objeto, observando as exigências que lhe foram solicitadas;
- h) Comunicar ao Contratante qualquer anormalidade que interfira no bom andamento dos serviços, objeto do presente contrato;
- i) Realizar todos os serviços na sede da empresa, utilizando de todos os equipamentos e materiais necessários.

CLÁUSULA DÉCIMA PRIMEIRA - OBRIGAÇÕES DO CONTRATANTE

11.01 - O Contratante além das obrigações contidas neste contrato por determinação legal a obriga-se a:

- a) Designar servidor para acompanhar os serviços, conferir, fiscalizar, apontar as falhas, atestar o efetivo fornecimento dos bens;
- b) Efetuar, no prazo indicado na cláusula Sétima, os pagamentos devidos ao Contratado;
- c) Fornecer em tempo hábil todos os elementos técnicos e administrativos, necessários os fornecimentos, bem como entregar livres e desimpedidas as áreas onde serão realizados os fornecimentos, objeto deste contrato;

CLÁUSULA DÉCIMA SEGUNDA - DAS PENALIDADES

12.01 - O descumprimento, parcial ou total, de qualquer das cláusulas contidas no presente contrato sujeitará o Contratado às sanções previstas na Lei Federal n.º 8666/93, garantida a prévia e ampla defesa em processo administrativo.

§1º - A inexecução culposa, parcial ou total do Contrato ensejará a suspensão ou a imposição da declaração de inidoneidade para licitar e contratar com o Município de Urandi, Bahia e multa, de acordo com a gravidade da infração.

§2º - A multa será graduada de acordo com a gravidade da infração, nos seguintes limites máximos:

- a) 0,3% (três décimos por cento) ao dia, até o trigésimo dia de atraso, sobre o valor da parte do serviço não realizado;



DocuSign Envelope ID: C49DAF79-B53E-420F-99C6-25FA95356892

**MUNICÍPIO DE URANDI**

Rua Sebastião Alves Santana, 57, Centro CEP: 46.350-000 | Urandi – Bahia
CNPJ: 13.982.632/0001-40 www.urandi.ba.gov.br

**Secretaria de Administração**

b) 0,7% (sete décimos por cento) sobre o valor da parte do serviço não realizado, por cada dia subsequente ao trigésimo.

§3º - O valor das multas será, obrigatoriamente, deduzido do pagamento do serviço, realizado com atraso, ou de outros créditos, relativo ao mesmo Contrato, eventualmente existentes, garantida a prévia e ampla defesa em processo administrativo.

§4º - As multas previstas nesta cláusula não têm caráter compensatório e o seu pagamento não eximirá o Contratado da responsabilidade de perdas e danos decorrentes das infrações cometidas.

CLÁUSULA DÉCIMA TERCEIRA - RESCISÃO

13.01 - A inexecução, total ou parcial, deste Contrato ensejará a sua rescisão, com as conseqüências contratuais e as prevista na Lei n.º 8666/1993.

§1º - O Contratante poderá rescindir administrativamente o presente Contrato, nas hipóteses previstas no art. 78 da Lei n.º 8.666/1993.

§2º - Nas hipóteses de rescisão com base nos incisos I a VIII do art. 78 da Lei n.º 8.666/1993, não cabe ao Contratado direito a qualquer indenização.

CLÁUSULA DÉCIMA QUARTA - VEDAÇÕES

14.01 - É vedado a Contratada:

- a) Caucionar ou utilizar este Termo de Contrato para qualquer operação financeira;
- b) Interromper a execução dos serviços sob alegação de inadimplemento por parte da Contratante, salvo nos casos previstos em lei.

CLÁUSULA DÉCIMA QUINTA - ALTERAÇÕES

15.01 - Eventuais alterações contratuais reger-se-ão pela disciplina do art. 65 da Lei n.º 8.666, de 1993.

§1º - A CONTRATADA é obrigado a aceitar, nas mesmas condições contratuais, os acréscimos ou supressões que se fizerem necessários, até o limite de 25% (vinte e cinco por cento) do valor inicial atualizado do contrato.

§2º - As supressões resultantes de acordo celebrados entre as Contratantes poderão exceder o limite de 25% (vinte e cinco por cento) do valor inicial atualizado do contrato.

CLÁUSULA DÉCIMA SEXTA - PUBLICAÇÃO

16.01 - Incumbirá à Contratante providenciar a publicação deste instrumento, por extrato, em conformidade com a Lei n.º 8.666/1993 e alterações.



DocuSign Envelope ID: C49DAF79-B53E-420F-99C6-25FA95356892



MUNICÍPIO DE URANDI

Rua Sebastião Alves Santana, 57, Centro CEP: 46.350-000 | Urandi – Bahia

CNPJ: 13.982.632/0001-40 www.urandi.ba.gov.br

Secretaria de Administração

CLÁUSULA DÉCIMA SETIMA - FORO

17.01 - O foro para dirimir questões relativas ao presente contrato será o do Município de Urandi - Bahia, com exclusão de qualquer outro, por mais privilegiado que seja.

17.02 - E, por estarem justos e contratados, preparam o presente Termo de Contrato, em 02 (duas) vias de igual teor, para um só efeito, o qual, depois de lido e achado conforme, vai assinado pelas partes signatárias contratantes e por duas testemunhas, para que produza seus efeitos legais, comprometendo-se as partes, a cumprir e fazer cumprir o que ora é pactuado, em todas suas cláusulas e condições.

Urandi - BA, 20 de dezembro de 2023.

Warlei Oliveira de Souza
Prefeito municipal
CONTRATANTE

DocuSigned by:
Warlei Oliveira de Souza
Assinado por: JD AÇO INDUSTRIA E COMERCIO LTDA:0241990300...
CPF: 00542333805
Data/Hora da Assinatura: 21/12/2023 | 04:01:25 PST

09EB98546C794879B81BC98846ABBDA7

JD AÇO, INDUSTRIA E COMERCIO LTDA
CNPJ nº 02.419.903/0001-37
CONTRATADA

Testemunhas:

1ª _____
CPF: _____

2ª _____
CPF: _____





MUNICÍPIO DE URANDI

Rua Sebastião Alves Santana, 57, Centro

CEP: 46.350-000 | Urandi – Bahia

CNPJ: 13.982.632/0001-40

www.urandi.ba.gov.br



SECRETARIA MUNICIPAL DE ADMINISTRAÇÃO

PRIMEIRO TERMO ADITIVO AO CONTRATO N.º 249 A/2023

TERMO ADITIVO AO CONTRATO N.º 249 A/2023, QUE ENTRE SI CELEBRAM O MUNICÍPIO DE URANDI – BAHIA E A EMPRESA LUIS TADEU DE SOUZA MUNIZ MATERIAIS DE CONSTRUÇÃO E TRANSPORTES

O Município de Urandi - BA, pessoa jurídica de direito público interno, inscrita no CNPJ nº 13.982.632/0001-40, com sede a Rua Sebastião Alves Santana, 57 – Centro, Urandi/BA, neste ato representado pelo prefeito, o Senhor **WARLEI OLIVEIRA DE SOUZA**, brasileiro, maior, casado, contador, portador da Carteira de Identidade nº 13.037.913-15 SSP - BA e CPF 037.105.975-52, residente e domiciliado na Avenida Germano Caetano de Souza, bairro Oliveira na cidade de Urandi/BA, CEP – 46.350.000, doravante denominado **CONTRATANTE** e, do outro lado a empresa **LUIS TADEU DE SOUZA MUNIZ MATERIAIS DE CONSTRUÇÃO E TRANSPORTES** inscrita no CNPJ nº 33.234.753/0001-10, com sede na Rua Gerson Alves, 202, Galpão, Bairro Xavier na cidade de Urandi - Bahia, doravante designada **CONTRATADA**, neste ato representada por **Luís Tadeu de Souza Muniz**, portador do RG N.º 2273860277 SSP/BA e inscrito no CPF sob N.º 076.709.655 – 09, resolvem celebrar o primeiro Termo Aditivo, em conformidade com o **Pregão Eletrônico 037/2022**, que se regerá pela Lei n.º 14.133/21, mediante as cláusulas e condições a seguir ajustadas:

CONSIDERANDO que permanecem os motivos ensejadores da celebração do Contrato n.º 249 A/2023, que ora é aditivado;

CONSIDERANDO que o contrato inicial foi celebrado em 04 de setembro de 2023, encerrando em 31 de dezembro de 2023 e havendo a necessidade de continuidade dos fornecimentos, tendo em vista a aplicação do art. 107, da Lei n.º 14.133, de 2021 na Cláusula Segunda do Contrato original;

CONSIDERANDO que o Aditivo não trará prejuízos à administração, o que representa a observância ao princípio da economicidade;

CONSIDERANDO que o Município de Urandi possui a integralidade dos recursos orçamentários para o cumprimento da execução da Prorrogação Contratual;

CONSIDERANDO o quanto contido no parecer da Assessoria do Município que opina pela legalidade do presente Termo.

CONSIDERANDO que os fornecimentos são contínuos, uma vez que o Município possui um grande número de obras em execução;

RESOLVEM celebrar entre si, o primeiro termo aditivo ao Contrato n.º 249 A/2023 firmado em 04 de setembro de 2023, prorrogando-se o prazo por razões econômicas e financeiras, visto que com o advento da prorrogação a vantagem será da Administração Pública, uma vez que os produtos fornecidos pela CONTRATADA são de qualidade e tem atendido as necessidades do CONTRATANTE, mediante Cláusulas e condições seguintes:

CLÁUSULA PRIMEIRA - DO OBJETO

1.1. O presente termo aditivo tem como objeto a prorrogação da vigência do Contrato firmado entre as partes em 04/09/2023, objetivando a contratação de empresa para a futura aquisição de materiais de construção em geral, elétricos, hidráulicos, madeiras, bloquetes, ferragens e ferramentas destinados a manutenção dos serviços das secretarias deste município.

CLÁUSULA SEGUNDA - DA PRORROGAÇÃO



MUNICÍPIO DE URANDI

Rua Sebastião Alves Santana, 57, Centro

CEP: 46.350-000 | Urandi – Bahia

CNPJ: 13.982.632/0001-40

www.urandi.ba.gov.br



SECRETARIA MUNICIPAL DE ADMINISTRAÇÃO

2.1. Pelo presente termo aditivo, fica prorrogada a vigência do Contrato, com início a partir de 01/01/2024 e o término preestabelecido para 31/12/2024;

CLÁUSULA TERCEIRA - DA DOTAÇÃO ORÇAMENTÁRIA

3.1. As despesas decorrentes do presente termo aditivo correrão à conta de recursos específicos consignados no Orçamento Geral do Município de Urandi previamente aprovado para o exercício 2024, na dotação abaixo discriminada:

Órgão: 02 Prefeitura Municipal de Urandi

Unidade Orçamentária: 02 – Gabinete do Prefeito

Projeto atividade: 2.015 – Gestão do Gabinete do Prefeito

Elemento: 3390.30.00.00 – Material de Consumo

Unidade Orçamentária: 06 – Secretaria Mun. de Transportes, obras e Infraestrutura

Projeto atividade: 2.123 – Manutenção dos Serviços de Obras e Urbanismo

Elemento: 3390.30.00.00 – Material de Consumo

Unidade Orçamentária: 09 – Secretaria Municipal de Agricultura e Desenvolvimento Econômico

Projeto atividade: 2161 – Gestão da Secretaria de Agricultura e Desenvolvimento

Elemento: 3390.30.00.00 – Material de Consumo

Unidade Orçamentária: 10 – Secretaria Municipal de Meio Ambiente

Projeto atividade: 2328 – Gestão da Secretaria de Meio Ambiente

Elemento: 3390.30.00.00 – Material de Consumo

Fonte de Recurso: 150000

ÓRGÃO:5 Fundo Municipal de Educação de Urandi

Unidade Orçamentária: 04 – Secretaria Mun. de Educação Cultura Esporte e Lazer

Projeto atividade: 2.096 Manutenção dos Serviços Técnicos e Administrativos da Educação

Projeto atividade: 2098 – Gestão do Ensino Básico

Projeto atividade: 2.102 – Gestão do Ensino Médio

Projeto atividade: 2.250 Gestão do Ensino Fundamental-QSE

Elemento: 3390.30.00.00 – Material de Consumo

Fonte de Recurso: 15001001, 1553000, 1540000, 1704000, 175000

Unidade Orçamentária: 05 – Secretaria Municipal de Saúde

Projeto atividade: 2065 – Piso de Atenção Básica - PAB

Projeto atividade: 2098 – Gestão de Unidade Hospitalar





MUNICÍPIO DE URANDI

Rua Sebastião Alves Santana, 57, Centro

CEP: 46.350-000 | Urandi – Bahia

CNPJ: 13.982.632/0001-40

www.urandi.ba.gov.br



SECRETARIA MUNICIPAL DE ADMINISTRAÇÃO

Projeto atividade: 2070 – Gestão das Ações do Fundo Municipal de Saúde**Elemento: 3390.30.00.00** – Material de Consumo**Fonte de Recurso:** 15001002,16000**Unidade Orçamentária: 08** – Secretaria Municipal de Assistência Social**Projeto atividade: 2057** – Gestão do FMAS**Projeto atividade: 2285** – Bolsa Família - IGD**Elemento: 3390.30.00.00** – Material de Consumo**Fonte de Recurso:** 15000, 1669000, 166000.**CLÁUSULA QUARTA - DO FUNDAMENTO LEGAL**

4.1. O presente termo aditivo decorre de autorização da contratante, e encontra amparo legal no artigo art. 107 da Lei n.º 14.133/21 e alterações.

CLÁUSULA QUINTA - DA RATIFICAÇÃO DAS CLÁUSULAS

5.1. Ficam ratificadas as demais cláusulas e condições estabelecidas no contrato inicial, firmado entre as partes.

E, para firmeza e validade do que foi pactuado, lavrou-se o presente termo aditivo em 02 (duas) vias de igual teor e forma, para que surtam um só efeito, as quais, depois de lidas, são assinadas pelos representantes das partes, CONTRATANTE e CONTRADADA, e pelas testemunhas abaixo.

Urandi - Bahia, 20 de dezembro de 2023.

WARLEI OLIVEIRA DE SOUZA
 Prefeito Municipal
CONTRATANTE

LUIS TADEU DE SOUZA MATERIAIS DE CONSTRUÇÃO E TRANSPORTES
 CNPJ nº 33.234.753/0001-10
 CONTRATADA

Testemunhas:

1ª _____
 CPF:

2ª _____
 CPF:





MUNICÍPIO DE URANDI

Rua Sebastião Alves Santana, 57, Centro

CEP: 46.350-000 | Urandi – Bahia

CNPJ: 13.982.632/0001-40

www.urandi.ba.gov.br



SECRETARIA MUNICIPAL DE ADMINISTRAÇÃO

PRIMEIRO TERMO ADITIVO AO CONTRATO N.º 258/2023

TERMO ADITIVO AO CONTRATO N.º 258/2023, QUE ENTRE SI CELEBRAM O MUNICÍPIO DE URANDI – BAHIA E A EMPRESA L RIBEIRO COMERCIAL LTDA

O Município de Urandi - BA, pessoa jurídica de direito público interno, inscrita no CNPJ nº 13.982.632/0001-40, com sede a Rua Sebastião Alves Santana, 57 – Centro, Urandi/BA, neste ato representado pelo prefeito, o Senhor **WARLEI OLIVEIRA DE SOUZA**, brasileiro, maior, casado, contador, portador da Carteira de Identidade nº 13.037.913-15 SSP - BA e CPF 037.105.975-52, residente e domiciliado na Avenida Germano Caetano de Souza, bairro Oliveira na cidade de Urandi/BA, CEP – 46.350.000, doravante denominado **CONTRATANTE** e, do outro lado a empresa **L RIBEIRO COMERCIAL LTDA** inscrita no CNPJ nº 02.048.521/0001-44, com sede na Avenida Barão do Rio Branco, 190, Centro na cidade de Guanambi – BA, doravante designada **CONTRATADA**, neste ato representada por **Alberto César Paixão da Silva**, portador do RG Nº 204720800 SSP – BA E CPF Nº 282.396.795-87, resolvem celebrar o primeiro Termo Aditivo, em conformidade com o **Pregão Eletrônico 037/2022**, que se regerá pela Lei n.º 14.133/21, mediante as cláusulas e condições a seguir ajustadas:

CONSIDERANDO que permanecem os motivos ensejadores da celebração do Contrato n.º 258/2023, que ora é aditivado;

CONSIDERANDO que o contrato inicial foi celebrado em 18 de setembro de 2023, encerrando em 31 de dezembro de 2023 e havendo a necessidade de continuidade dos fornecimentos, tendo em vista a aplicação do art. 107, da Lei n.º 14.133, de 2021 na Cláusula Segunda do Contrato original;

CONSIDERANDO que o Aditivo não trará prejuízos à administração, o que representa a observância ao princípio da economicidade;

CONSIDERANDO que o Município de Urandi possui a integralidade dos recursos orçamentários para o cumprimento da execução da Prorrogação Contratual;

CONSIDERANDO o quanto contido no parecer da Assessoria do Município que opina pela legalidade do presente Termo.

CONSIDERANDO que os fornecimentos são contínuos, uma vez que o Município possui um grande número de obras em execução;

RESOLVEM celebrar entre si, o primeiro termo aditivo ao Contrato n.º 258/2023 firmado em 18 de setembro de 2023, prorrogando-se o prazo por razões econômicas e financeiras, visto que com o advento da prorrogação a vantagem será da Administração Pública, uma vez que os produtos fornecidos pela CONTRATADA são de qualidade e tem atendido as necessidades do CONTRATANTE, mediante Cláusulas e condições seguintes:

CLÁUSULA PRIMEIRA - DO OBJETO

1.1. O presente termo aditivo tem como objeto a prorrogação da vigência do Contrato firmado entre as partes em 18/09/2023, objetivando a contratação de empresa para a futura aquisição de materiais de construção em geral, elétricos, hidráulicos, madeiras, bloquetes, ferragens e ferramentas destinados a manutenção dos serviços das secretarias deste município.

CLÁUSULA SEGUNDA - DA PRORROGAÇÃO

2.1. Pelo presente termo aditivo, fica prorrogada a vigência do Contrato, com início a partir de 01/01/2024 e o término preestabelecido para 31/12/2024;





MUNICÍPIO DE URANDI

Rua Sebastião Alves Santana, 57, Centro

CEP: 46.350-000 | Urandi – Bahia

CNPJ: 13.982.632/0001-40

www.urandi.ba.gov.br



SECRETARIA MUNICIPAL DE ADMINISTRAÇÃO

CLÁUSULA TERCEIRA - DA DOTAÇÃO ORÇAMENTÁRIA

3.1. As despesas decorrentes do presente termo aditivo correrão à conta de recursos específicos consignados no Orçamento Geral do Município de Urandi previamente aprovado para o exercício 2024, na dotação abaixo discriminada:

Órgão: 02 Prefeitura Municipal de Urandi

Unidade Orçamentária: 02 – Gabinete do Prefeito

Projeto atividade: 2.015 – Gestão do Gabinete do Prefeito

Elemento: 3390.30.00.00 – Material de Consumo

Unidade Orçamentária: 06 – Secretaria Mun. de Transportes, obras e Infraestrutura

Projeto atividade: 2.123 – Manutenção dos Serviços de Obras e Urbanismo

Elemento: 3390.30.00.00 – Material de Consumo

Unidade Orçamentária: 09 – Secretaria Municipal de Agricultura e Desenvolvimento Econômico

Projeto atividade: 2161 – Gestão da Secretaria de Agricultura e Desenvolvimento

Elemento: 3390.30.00.00 – Material de Consumo

Unidade Orçamentária: 10 – Secretaria Municipal de Meio Ambiente

Projeto atividade: 2328 – Gestão da Secretaria de Meio Ambiente

Elemento: 3390.30.00.00 – Material de Consumo

Fonte de Recurso: 150000

ÓRGÃO: 5 Fundo Municipal de Educação de Urandi

Unidade Orçamentária: 04 – Secretaria Mun. de Educação Cultura Esporte e Lazer

Projeto atividade: 2.096 Manutenção dos Serviços Técnicos e Administrativos da Educação

Projeto atividade: 2098 – Gestão do Ensino Básico

Projeto atividade: 2.102 – Gestão do Ensino Médio

Projeto atividade: 2.250 Gestão do Ensino Fundamental-QSE

Elemento: 3390.30.00.00 – Material de Consumo

Fonte de Recurso: 15001001, 1553000, 1540000, 1704000, 175000

Unidade Orçamentária: 05 – Secretaria Municipal de Saúde

Projeto atividade: 2065 – Piso de Atenção Básica - PAB

Projeto atividade: 2098 – Gestão de Unidade Hospitalar

Projeto atividade: 2070 – Gestão das Ações do Fundo Municipal de Saúde





MUNICÍPIO DE URANDI

Rua Sebastião Alves Santana, 57, Centro

CEP: 46.350-000 | Urandi – Bahia

CNPJ: 13.982.632/0001-40

www.urandi.ba.gov.br



SECRETARIA MUNICIPAL DE ADMINISTRAÇÃO

Elemento: 3390.30.00.00 – Material de Consumo**Fonte de Recurso:** 15001002,16000**Unidade Orçamentária: 08** – Secretaria Municipal de Assistência Social**Projeto atividade: 2057** – Gestão do FMAS**Projeto atividade: 2285** – Bolsa Família - IGD**Elemento: 3390.30.00.00** – Material de Consumo**Fonte de Recurso:** 15000, 1669000, 166000.**CLÁUSULA QUARTA - DO FUNDAMENTO LEGAL**

4.1. O presente termo aditivo decorre de autorização da contratante, e encontra amparo legal no artigo art. 107 da Lei n.º 14.133/21 e alterações.

CLÁUSULA QUINTA - DA RATIFICAÇÃO DAS CLÁUSULAS

5.1. Ficam ratificadas as demais cláusulas e condições estabelecidas no contrato inicial, firmado entre as partes.

E, para firmeza e validade do que foi pactuado, lavrou-se o presente termo aditivo em 02 (duas) vias de igual teor e forma, para que surtam um só efeito, as quais, depois de lidas, são assinadas pelos representantes das partes, CONTRATANTE e CONTRADADA, e pelas testemunhas abaixo.

Urandi - Bahia, 20 de dezembro de 2023.

WARLEI OLIVEIRA DE SOUZA
 Prefeito Municipal
CONTRATANTE

L RIBEIRO COMERCIAL LTDA
 CNPJ nº 02.048.521/0001-44
 CONTRATADA

Testemunhas:

1ª _____
 CPF:

2ª _____
 CPF:





MUNICÍPIO DE URANDI

Rua Sebastião Alves Santana, 57, Centro

CEP: 46.350-000 | Urandi – Bahia

CNPJ: 13.982.632/0001-40

www.urandi.ba.gov.br



SECRETARIA MUNICIPAL DE ADMINISTRAÇÃO

PRIMEIRO TERMO ADITIVO AO CONTRATO N.º 259/2023

TERMO ADITIVO AO CONTRATO N.º 259/2023, QUE ENTRE SI CELEBRAM O MUNICÍPIO DE URANDI – BAHIA E A EMPRESA ELETROFIO EIRELI

O Município de Urandi - BA, pessoa jurídica de direito público interno, inscrita no CNPJ nº 13.982.632/0001-40, com sede a Rua Sebastião Alves Santana, 57 – Centro, Urandi/BA, neste ato representado pelo prefeito, o Senhor **WARLEI OLIVEIRA DE SOUZA**, brasileiro, maior, casado, contador, portador da Carteira de Identidade nº 13.037.913-15 SSP - BA e CPF 037.105.975-52, residente e domiciliado na Avenida Germano Caetano de Souza, bairro Oliveira na cidade de Urandi/BA, CEP – 46.350.000, doravante denominado **CONTRATANTE** e, do outro lado a empresa **ELETROFIO EIRELI** inscrita no CNPJ Nº 18.319.768/0001-98, com sede na Rua Ituaçu, nº105, Centro na cidade de Tanhaçu - BA, doravante designada CONTRATADA, neste ato representada por **Rogério Souza Lopes**, portador do RG: 1448761247 SSP – BA e CPF: 032.286.915-35, resolvem celebrar o primeiro Termo Aditivo, em conformidade com o **Pregão Eletrônico 037/2022**, que se regerá pela Lei n.º 14.133/21, mediante as cláusulas e condições a seguir ajustadas:

CONSIDERANDO que permanecem os motivos ensejadores da celebração do Contrato n.º 259/2023, que ora é aditivado;

CONSIDERANDO que o contrato inicial foi celebrado em 18 de setembro de 2023, encerrando em 31 de dezembro de 2023 e havendo a necessidade de continuidade dos fornecimentos, tendo em vista a aplicação do art. 107, da Lei n.º 14.133, de 2021 na Cláusula Segunda do Contrato original;

CONSIDERANDO que o Aditivo não trará prejuízos à administração, o que representa a observância ao princípio da economicidade;

CONSIDERANDO que o Município de Urandi possui a integralidade dos recursos orçamentários para o cumprimento da execução da Prorrogação Contratual;

CONSIDERANDO o quanto contido no parecer da Assessoria do Município que opina pela legalidade do presente Termo.

CONSIDERANDO que os fornecimentos são contínuos, uma vez que o Município possui um grande número de obras em execução;

RESOLVEM celebrar entre si, o primeiro termo aditivo ao Contrato n.º 259/2023 firmado em 18 de setembro de 2023, prorrogando-se o prazo por razões econômicas e financeiras, visto que com o advento da prorrogação a vantagem será da Administração Pública, uma vez que os produtos fornecidos pela CONTRATADA são de qualidade e tem atendido as necessidades do CONTRATANTE, mediante Cláusulas e condições seguintes:

CLÁUSULA PRIMEIRA - DO OBJETO

1.1. O presente termo aditivo tem como objeto a prorrogação da vigência do Contrato firmado entre as partes em 18/09/2023, objetivando a contratação de empresa para a futura aquisição de materiais de construção em geral, elétricos, hidráulicos, madeiras, bloquetes, ferragens e ferramentas destinados a manutenção dos serviços das secretarias deste município.

CLÁUSULA SEGUNDA - DA PRORROGAÇÃO

2.1. Pelo presente termo aditivo, fica prorrogada a vigência do Contrato, com início a partir de 01/01/2024 e o término preestabelecido para 31/12/2024;





MUNICÍPIO DE URANDI

Rua Sebastião Alves Santana, 57, Centro

CEP: 46.350-000 | Urandi – Bahia

CNPJ: 13.982.632/0001-40

www.urandi.ba.gov.br



SECRETARIA MUNICIPAL DE ADMINISTRAÇÃO

CLÁUSULA TERCEIRA - DA DOTAÇÃO ORÇAMENTÁRIA

3.1. As despesas decorrentes do presente termo aditivo correrão à conta de recursos específicos consignados no Orçamento Geral do Município de Urandi previamente aprovado para o exercício 2024, na dotação abaixo discriminada:

Órgão: 02 Prefeitura Municipal de Urandi

Unidade Orçamentária: 02 – Gabinete do Prefeito

Projeto atividade: 2.015 – Gestão do Gabinete do Prefeito

Elemento: 3390.30.00.00 – Material de Consumo

Unidade Orçamentária: 06 – Secretaria Mun. de Transportes, obras e Infraestrutura

Projeto atividade: 2.123 – Manutenção dos Serviços de Obras e Urbanismo

Elemento: 3390.30.00.00 – Material de Consumo

Unidade Orçamentária: 09 – Secretaria Municipal de Agricultura e Desenvolvimento Econômico

Projeto atividade: 2161 – Gestão da Secretaria de Agricultura e Desenvolvimento

Elemento: 3390.30.00.00 – Material de Consumo

Unidade Orçamentária: 10 – Secretaria Municipal de Meio Ambiente

Projeto atividade: 2328 – Gestão da Secretaria de Meio Ambiente

Elemento: 3390.30.00.00 – Material de Consumo

Fonte de Recurso: 150000

ÓRGÃO:5 Fundo Municipal de Educação de Urandi

Unidade Orçamentária: 04 – Secretaria Mun. de Educação Cultura Esporte e Lazer

Projeto atividade: 2.096 Manutenção dos Serviços Técnicos e Administrativos da Educação

Projeto atividade: 2098 – Gestão do Ensino Básico

Projeto atividade: 2.102 – Gestão do Ensino Médio

Projeto atividade: 2.250 Gestão do Ensino Fundamental-QSE

Elemento: 3390.30.00.00 – Material de Consumo

Fonte de Recurso: 15001001, 1553000, 1540000, 1704000, 175000

Unidade Orçamentária: 05 – Secretaria Municipal de Saúde

Projeto atividade: 2065 – Piso de Atenção Básica - PAB

Projeto atividade: 2098 – Gestão de Unidade Hospitalar

Projeto atividade: 2070 – Gestão das Ações do Fundo Municipal de Saúde

Elemento: 3390.30.00.00 – Material de Consumo



**MUNICÍPIO DE URANDI**

Rua Sebastião Alves Santana, 57, Centro

CEP: 46.350-000 | Urandi – Bahia

CNPJ: 13.982.632/0001-40

www.urandi.ba.gov.br

**SECRETARIA MUNICIPAL DE ADMINISTRAÇÃO****Fonte de Recurso:** 15001002,16000**Unidade Orçamentária: 08 – Secretaria Municipal de Assistência Social****Projeto atividade: 2057 – Gestão do FMAS****Projeto atividade: 2285 – Bolsa Família - IGD****Elemento: 3390.30.00.00 – Material de Consumo****Fonte de Recurso:** 15000, 1669000, 166000.**CLÁUSULA QUARTA - DO FUNDAMENTO LEGAL**

4.1. O presente termo aditivo decorre de autorização da contratante, e encontra amparo legal no artigo art. 107 da Lei n.º 14.133/21 e alterações.

CLÁUSULA QUINTA - DA RATIFICAÇÃO DAS CLÁUSULAS

5.1. Ficam ratificadas as demais cláusulas e condições estabelecidas no contrato inicial, firmado entre as partes.

E, para firmeza e validade do que foi pactuado, lavrou-se o presente termo aditivo em 02 (duas) vias de igual teor e forma, para que surtam um só efeito, as quais, depois de lidas, são assinadas pelos representantes das partes, CONTRATANTE e CONTRADADA, e pelas testemunhas abaixo.

Urandi - Bahia, 20 de dezembro de 2023.

WARLEI OLIVEIRA DE SOUZA
Prefeito Municipal
CONTRATANTE

ELETROFIO EIRELI
CNPJ Nº 18.319.768/0001-98
CONTRATADA

Testemunhas:

1ª _____
CPF:

2ª _____
CPF:





MUNICÍPIO DE URANDI

Rua Sebastião Alves Santana, 57, Centro

CEP: 46.350-000 | Urandi – Bahia

CNPJ: 13.982.632/0001-40

www.urandi.ba.gov.br



SECRETARIA MUNICIPAL DE ADMINISTRAÇÃO

PRIMEIRO TERMO ADITIVO AO CONTRATO N.º 260/2023

TERMO ADITIVO AO CONTRATO N.º 260/2023, QUE ENTRE SI CELEBRAM O MUNICÍPIO DE URANDI – BAHIA E A EMPRESA MARIA BOTELHO GUIMARÃES

O Município de Urandi - BA, pessoa jurídica de direito público interno, inscrita no CNPJ nº 13.982.632/0001-40, com sede a Rua Sebastião Alves Santana, 57 – Centro, Urandi/BA, neste ato representado pelo prefeito, o Senhor **WARLEI OLIVEIRA DE SOUZA**, brasileiro, maior, casado, contador, portador da Carteira de Identidade nº 13.037.913-15 SSP - BA e CPF 037.105.975-52, residente e domiciliado na Avenida Germano Caetano de Souza, bairro Oliveira na cidade de Urandi/BA, CEP – 46.350.000, doravante denominado **CONTRATANTE** e, do outro lado a empresa **MARIA BOTELHO GUIMARÃES** inscrita no CNPJ Nº 02.124.877/0001-10, com sede Av. Montes Claros, 387, Bairro Xavier na cidade de Urandi – Bahia, doravante designada **CONTRATADA**, neste ato representada por **Maria Botelho Guimarães**, portadora do RG N.º 07.839.904-13 SSP/BA e inscrita no CPF N.º 910.860.945-49, resolvem celebrar o primeiro Termo Aditivo, em conformidade com o **Pregão Eletrônico 037/2022**, que se regerá pela Lei n.º 14.133/21, mediante as cláusulas e condições a seguir ajustadas:

CONSIDERANDO que permanecem os motivos ensejadores da celebração do Contrato n.º 260/2023, que ora é aditivado;

CONSIDERANDO que o contrato inicial foi celebrado em 18 de setembro de 2023, encerrando em 31 de dezembro de 2023 e havendo a necessidade de continuidade dos fornecimentos, tendo em vista a aplicação do art. 107, da Lei n.º 14.133, de 2021 na Cláusula Segunda do Contrato original;

CONSIDERANDO que o Aditivo não trará prejuízos à administração, o que representa a observância ao princípio da economicidade;

CONSIDERANDO que o Município de Urandi possui a integralidade dos recursos orçamentários para o cumprimento da execução da Prorrogação Contratual;

CONSIDERANDO o quanto contido no parecer da Assessoria do Município que opina pela legalidade do presente Termo.

CONSIDERANDO que os fornecimentos são contínuos, uma vez que o Município possui um grande número de obras em execução;

RESOLVEM celebrar entre si, o primeiro termo aditivo ao Contrato n.º 260/2023 firmado em 18 de setembro de 2023, prorrogando-se o prazo por razões econômicas e financeiras, visto que com o advento da prorrogação a vantagem será da Administração Pública, uma vez que os produtos fornecidos pela CONTRATADA são de qualidade e tem atendido as necessidades do CONTRATANTE, mediante Cláusulas e condições seguintes:

CLÁUSULA PRIMEIRA - DO OBJETO

1.1. O presente termo aditivo tem como objeto a prorrogação da vigência do Contrato firmado entre as partes em 18/09/2023, objetivando a contratação de empresa para a futura aquisição de materiais de construção em geral, elétricos, hidráulicos, madeiras, bloquetes, ferragens e ferramentas destinados a manutenção dos serviços das secretarias deste município.

CLÁUSULA SEGUNDA - DA PRORROGAÇÃO

2.1. Pelo presente termo aditivo, fica prorrogada a vigência do Contrato, com início a partir de 01/01/2024 e o término preestabelecido para 31/12/2024;





MUNICÍPIO DE URANDI

Rua Sebastião Alves Santana, 57, Centro

CEP: 46.350-000 | Urandi – Bahia

CNPJ: 13.982.632/0001-40

www.urandi.ba.gov.br



SECRETARIA MUNICIPAL DE ADMINISTRAÇÃO

CLÁUSULA TERCEIRA - DA DOTAÇÃO ORÇAMENTÁRIA

3.1. As despesas decorrentes do presente termo aditivo correrão à conta de recursos específicos consignados no Orçamento Geral do Município de Urandi previamente aprovado para o exercício 2024, na dotação abaixo discriminada:

Órgão: 02 Prefeitura Municipal de Urandi

Unidade Orçamentária: 02 – Gabinete do Prefeito

Projeto atividade: 2.015 – Gestão do Gabinete do Prefeito

Elemento: 3390.30.00.00 – Material de Consumo

Unidade Orçamentária: 06 – Secretaria Mun. de Transportes, obras e Infraestrutura

Projeto atividade: 2.123 – Manutenção dos Serviços de Obras e Urbanismo

Elemento: 3390.30.00.00 – Material de Consumo

Unidade Orçamentária: 09 – Secretaria Municipal de Agricultura e Desenvolvimento Econômico

Projeto atividade: 2161 – Gestão da Secretaria de Agricultura e Desenvolvimento

Elemento: 3390.30.00.00 – Material de Consumo

Unidade Orçamentária: 10 – Secretaria Municipal de Meio Ambiente

Projeto atividade: 2328 – Gestão da Secretaria de Meio Ambiente

Elemento: 3390.30.00.00 – Material de Consumo

Fonte de Recurso: 150000

ÓRGÃO: 5 Fundo Municipal de Educação de Urandi

Unidade Orçamentária: 04 – Secretaria Mun. de Educação Cultura Esporte e Lazer

Projeto atividade: 2.096 Manutenção dos Serviços Técnicos e Administrativos da Educação

Projeto atividade: 2098 – Gestão do Ensino Básico

Projeto atividade: 2.102 – Gestão do Ensino Médio

Projeto atividade: 2.250 Gestão do Ensino Fundamental-QSE

Elemento: 3390.30.00.00 – Material de Consumo

Fonte de Recurso: 15001001, 1553000, 1540000, 1704000, 175000

Unidade Orçamentária: 05 – Secretaria Municipal de Saúde

Projeto atividade: 2065 – Piso de Atenção Básica - PAB

Projeto atividade: 2098 – Gestão de Unidade Hospitalar

Projeto atividade: 2070 – Gestão das Ações do Fundo Municipal de Saúde





MUNICÍPIO DE URANDI

Rua Sebastião Alves Santana, 57, Centro

CEP: 46.350-000 | Urandi – Bahia

CNPJ: 13.982.632/0001-40

www.urandi.ba.gov.br



SECRETARIA MUNICIPAL DE ADMINISTRAÇÃO

Elemento: 3390.30.00.00 – Material de Consumo**Fonte de Recurso:** 15001002,16000**Unidade Orçamentária: 08** – Secretaria Municipal de Assistência Social**Projeto atividade: 2057** – Gestão do FMAS**Projeto atividade: 2285** – Bolsa Família - IGD**Elemento: 3390.30.00.00** – Material de Consumo**Fonte de Recurso:** 15000, 1669000, 166000.**CLÁUSULA QUARTA - DO FUNDAMENTO LEGAL**

4.1. O presente termo aditivo decorre de autorização da contratante, e encontra amparo legal no artigo art. 107 da Lei n.º 14.133/21 e alterações.

CLÁUSULA QUINTA - DA RATIFICAÇÃO DAS CLÁUSULAS

5.1. Ficam ratificadas as demais cláusulas e condições estabelecidas no contrato inicial, firmado entre as partes.

E, para firmeza e validade do que foi pactuado, lavrou-se o presente termo aditivo em 02 (duas) vias de igual teor e forma, para que surtam um só efeito, as quais, depois de lidas, são assinadas pelos representantes das partes, CONTRATANTE e CONTRADADA, e pelas testemunhas abaixo.

Urandi - Bahia, 20 de dezembro de 2023.

WARLEI OLIVEIRA DE SOUZA
Prefeito Municipal
CONTRATANTE

MARIA BOTELHO GUIMARÃES
CNPJ Nº 02.124.877/0001-10
CONTRADADA

Testemunhas:

1ª _____
CPF:

2ª _____
CPF:





MUNICÍPIO DE URANDI

Rua Sebastião Alves Santana, 57, Centro

CEP: 46.350-000 | Urandi – Bahia

CNPJ: 13.982.632/0001-40

www.urandi.ba.gov.br



SECRETARIA MUNICIPAL DE ADMINISTRAÇÃO

PRIMEIRO TERMO ADITIVO AO CONTRATO N.º 261/2023

TERMO ADITIVO AO CONTRATO N.º 261/2023, QUE ENTRE SI CELEBRAM O MUNICÍPIO DE URANDI – BAHIA E A EMPRESA LAURITO MUNIZ RODRIGUES

O Município de Urandi - BA, pessoa jurídica de direito público interno, inscrita no CNPJ nº 13.982.632/0001-40, com sede a Rua Sebastião Alves Santana, 57 – Centro, Urandi/BA, neste ato representado pelo prefeito, o Senhor **WARLEI OLIVEIRA DE SOUZA**, brasileiro, maior, casado, contador, portador da Carteira de Identidade nº 13.037.913-15 SSP - BA e CPF 037.105.975-52, residente e domiciliado na Avenida Germano Caetano de Souza, bairro Oliveira na cidade de Urandi/BA, CEP – 46.350.000, doravante denominado **CONTRATANTE** e, do outro lado a empresa **LAURITO MUNIZ RODRIGUES**, inscrita no CNPJ nº 12.066.524/0001-64, com sede na Avenida Abelardo Nina Rocha, S/N, Bairro Xavier na cidade de Urandi – BA, doravante designada CONTRATADA, neste ato representada por **Laurito Muniz Rodrigues**, portador do RG nº 06532338-68 SSP – BA e CPF nº 429.002.715-68, resolvem celebrar o primeiro Termo Aditivo, em conformidade com o **Pregão Eletrônico 037/2022**, que se regerá pela Lei n.º 14.133/21, mediante as cláusulas e condições a seguir ajustadas:

CONSIDERANDO que permanecem os motivos ensejadores da celebração do Contrato n.º 261/2023, que ora é aditivado;

CONSIDERANDO que o contrato inicial foi celebrado em 18 de setembro de 2023, encerrando em 31 de dezembro de 2023 e havendo a necessidade de continuidade dos fornecimentos, tendo em vista a aplicação do art. 107, da Lei n.º 14.133, de 2021 na Cláusula Segunda do Contrato original;

CONSIDERANDO que o Aditivo não trará prejuízos à administração, o que representa a observância ao princípio da economicidade;

CONSIDERANDO que o Município de Urandi possui a integralidade dos recursos orçamentários para o cumprimento da execução da Prorrogação Contratual;

CONSIDERANDO o quanto contido no parecer da Assessoria do Município que opina pela legalidade do presente Termo.

CONSIDERANDO que os fornecimentos são contínuos, uma vez que o Município possui um grande número de obras em execução;

RESOLVEM celebrar entre si, o primeiro termo aditivo ao Contrato n.º 261/2023 firmado em 18 de setembro de 2023, prorrogando-se o prazo por razões econômicas e financeiras, visto que com o advento da prorrogação a vantagem será da Administração Pública, uma vez que os produtos fornecidos pela CONTRATADA são de qualidade e tem atendido as necessidades do CONTRATANTE, mediante Cláusulas e condições seguintes:

CLÁUSULA PRIMEIRA - DO OBJETO

1.1. O presente termo aditivo tem como objeto a prorrogação da vigência do Contrato firmado entre as partes em 18/09/2023, objetivando a contratação de empresa para a futura aquisição de materiais de construção em geral, elétricos, hidráulicos, madeiras, bloquetes, ferragens e ferramentas destinados a manutenção dos serviços das secretarias deste município.

CLÁUSULA SEGUNDA - DA PRORROGAÇÃO

2.1. Pelo presente termo aditivo, fica prorrogada a vigência do Contrato, com início a partir de 01/01/2024 e o término preestabelecido para 31/12/2024;





MUNICÍPIO DE URANDI

Rua Sebastião Alves Santana, 57, Centro

CEP: 46.350-000 | Urandi – Bahia

CNPJ: 13.982.632/0001-40

www.urandi.ba.gov.br



SECRETARIA MUNICIPAL DE ADMINISTRAÇÃO

CLÁUSULA TERCEIRA - DA DOTAÇÃO ORÇAMENTÁRIA

3.1. As despesas decorrentes do presente termo aditivo correrão à conta de recursos específicos consignados no Orçamento Geral do Município de Urandi previamente aprovado para o exercício 2024, na dotação abaixo discriminada:

Órgão: 02 Prefeitura Municipal de Urandi

Unidade Orçamentária: 02 – Gabinete do Prefeito

Projeto atividade: 2.015 – Gestão do Gabinete do Prefeito

Elemento: 3390.30.00.00 – Material de Consumo

Unidade Orçamentária: 06 – Secretaria Mun. de Transportes, obras e Infraestrutura

Projeto atividade: 2.123 – Manutenção dos Serviços de Obras e Urbanismo

Elemento: 3390.30.00.00 – Material de Consumo

Unidade Orçamentária: 09 – Secretaria Municipal de Agricultura e Desenvolvimento Econômico

Projeto atividade: 2161 – Gestão da Secretaria de Agricultura e Desenvolvimento

Elemento: 3390.30.00.00 – Material de Consumo

Unidade Orçamentária: 10 – Secretaria Municipal de Meio Ambiente

Projeto atividade: 2328 – Gestão da Secretaria de Meio Ambiente

Elemento: 3390.30.00.00 – Material de Consumo

Fonte de Recurso: 150000

ÓRGÃO:5 Fundo Municipal de Educação de Urandi

Unidade Orçamentária: 04 – Secretaria Mun. de Educação Cultura Esporte e Lazer

Projeto atividade: 2.096 Manutenção dos Serviços Técnicos e Administrativos da Educação

Projeto atividade: 2098 – Gestão do Ensino Básico

Projeto atividade: 2.102 – Gestão do Ensino Médio

Projeto atividade: 2.250 Gestão do Ensino Fundamental-QSE

Elemento: 3390.30.00.00 – Material de Consumo

Fonte de Recurso: 15001001, 1553000, 1540000, 1704000, 175000

Unidade Orçamentária: 05 – Secretaria Municipal de Saúde

Projeto atividade: 2065 – Piso de Atenção Básica - PAB

Projeto atividade: 2098 – Gestão de Unidade Hospitalar

Projeto atividade: 2070 – Gestão das Ações do Fundo Municipal de Saúde

Elemento: 3390.30.00.00 – Material de Consumo





MUNICÍPIO DE URANDI

Rua Sebastião Alves Santana, 57, Centro

CEP: 46.350-000 | Urandi – Bahia

CNPJ: 13.982.632/0001-40

www.urandi.ba.gov.br



SECRETARIA MUNICIPAL DE ADMINISTRAÇÃO

Fonte de Recurso: 15001002,16000**Unidade Orçamentária: 08 – Secretaria Municipal de Assistência Social****Projeto atividade: 2057 – Gestão do FMAS****Projeto atividade: 2285 – Bolsa Família - IGD****Elemento: 3390.30.00.00 – Material de Consumo****Fonte de Recurso:** 15000, 1669000, 166000.**CLÁUSULA QUARTA - DO FUNDAMENTO LEGAL**

4.1. O presente termo aditivo decorre de autorização da contratante, e encontra amparo legal no artigo art. 107 da Lei n.º 14.133/21 e alterações.

CLÁUSULA QUINTA - DA RATIFICAÇÃO DAS CLÁUSULAS

5.1. Ficam ratificadas as demais cláusulas e condições estabelecidas no contrato inicial, firmado entre as partes.

E, para firmeza e validade do que foi pactuado, lavrou-se o presente termo aditivo em 02 (duas) vias de igual teor e forma, para que surtam um só efeito, as quais, depois de lidas, são assinadas pelos representantes das partes, CONTRATANTE e CONTRADADA, e pelas testemunhas abaixo.

Urandi - Bahia, 20 de dezembro de 2023.

WARLEI OLIVEIRA DE SOUZA
Prefeito Municipal
CONTRATANTE

LAURITO MUNIZ RODRIGUES
CNPJ nº 12.066.524/0001-64
CONTRATADA

Testemunhas:

1ª _____
CPF:

2ª _____
CPF:



PROTOCOLO DE ASSINATURA(S)

Assinatura digital ICP-Brasil em conformidade com a MP nº 2.200-2/2001 gerada pelo software de propriedade da PROCEDE BAHIA Processamento e Certificação de Documentos Eletrônicos LTDA, protegido pela Lei nº 9.609/98, regulamentado pelo DECRETO Nº 2.556 e devidamente registrado no INPI sob o número BR 512016000188-7 publicado na Revista da Propriedade Industrial nº 2387.

Para verificar as assinaturas clique no link: <http://www.procedebahia.com.br/verificar/D696-556D-3375-07C2-7AA2> ou vá até o site <http://www.procedebahia.com.br> e utilize o código abaixo para verificar se este documento é válido.

Código para verificação: D696-556D-3375-07C2-7AA2



Hash do Documento

0e050a8a208c714d85c2d4b39468220f448b8e6e76c7a42acdea2754ecac3fa0

O(s) nome(s) indicado(s) para assinatura, bem como seu(s) status em 21/12/2023 é(são) :

Tipo: Certificado Digital ICP-Brasil

Responsável: PROCEDE BAHIA Processamento e Certificação de Documentos Eletrônicos Ltda

CNPJ: 18.195.422/0001-25

Assinado em: 21/12/2023 10:08 UTC-03:00